



مؤسسة  
الملك خالد الخيرية  
King Khalid Foundation

# خط الكفاية

## في المملكة العربية السعودية

إعداد:  
أ. د. سامي بن عبدالعزيز الداغ

إصدارات  
مؤسسة  
الملك خالد  
الخيرية



مؤسسة  
الملك خالد الخيرية  
King Khalid Foundation

# خط الكفاية

في المملكة العربية السعودية

إعداد

أ. د. سامي بن عبدالعزيز الداغ

ح مؤسسة الملك خالد الخيرية، ١٤٣٥هـ

فهرسة مكتبة الملك فهد الوطنية أثناء النشر

الدامغ، سامي عبدالعزيز

خط الكفاية في المملكة العربية السعودية/ سامي عبدالعزيز الدامغ، الرياض، ١٤٣٥هـ

٥١٢ ص، ١٦،٥ × ٢٤ سم

ردمك: ٩٧٨-٦٠٣-٩٠١٥٢-٨-٤

١. الفقر - السعودية ٢. السعودية - الأحوال الاجتماعية ٣. السعودية - الأحوال الاقتصادية

أ. العنوان

١٤٣٥/٧٣٨

ديوي: ٣٣٩،٤٦

الطبعة الأولى

٢٠١٤هـ / ٢٠١٤م

جميع الحقوق الفكرية والطباعية محفوظة

لمؤسسة الملك خالد الخيرية



هاتف: ٠٠٩٦٦١١٢٠٢٠٢٠٢

فاكس: ٠٠٩٦٦١١٢٠٢٥٥٥٥

ص.ب: ٢٢ الرياض: ١١٣٣٣

[www.kkf.org.sa](http://www.kkf.org.sa)

E-Mail: [info@kkf.org.sa](mailto:info@kkf.org.sa)

 @KKFoundation

 Facebook.com/KKFoundation

 Youtube.com/kingkhalidfoundation

يمنع نسخ أو استعمال جزء من هذا الكتاب بأية وسيلة تصويرية أو إلكترونية أو ميكانيكية بما فيها التسجيل الفوتوغرافي والتسجيل على أشرطة أو أقراص مقروءة أو بأية وسيلة نشر أخرى بما فيها حفظ المعلومات واسترجاعها من دون إذن خطي من مؤسسة الملك خالد الخيرية.

بِسْمِ اللَّهِ الرَّحْمَنِ الرَّحِيمِ



إهداء

إلى كل من يتحسس حاجات إخوته الأقل حظاً في الحياة

نهدي هذا العمل



## فهرس المحتويات

٣٥	الفصل الأول: المقدمّة.....
٣٥	تمهيد.....
٣٦	تعريف خطّ الكفاية.....
٣٧	مكونات خطّ الكفاية.....
٣٧	المزايا التي يحقّقها احتساب خطّ الكفاية بطريقة الأجزاء المستقلة.....
٣٩	أهمّية الدراسة.....
٤١	أهداف الدراسة.....
٤١	تساؤلات الدراسة.....
٤١	المراجع العربية.....
٤١	المراجع الإنجليزية.....
٤٣	الفصل الثاني: الإطار النظري للدراسة.....
٤٣	المبحث الأول: ظاهرة الفقر الرؤى والنظرية والمفهوم.....
٨٧	المبحث الثاني: الفقر: أسبابه وآثاره.....
١١٠	المبحث الثالث: الحاجات الأساسية للفقراء.....
١٢٧	المبحث الرابع: الآليات الاجتماعية لقياس الفقر.....
	المبحث الخامس: السياسات الإسلامية والاجتماعية والوقائية والعلاجية
١٤٨	للفقر.....
١٨٣	المراجع العربية.....
١٨٧	المراجع الإنجليزية.....



١٨٨.....	مواقع على الإنترنت
١٨٩.....	الفصل الثالث: الإجراءات المنهجية
١٨٩.....	مقدمة
١٨٩.....	نوع الدراسة ومنهجها
١٩١.....	مجتمع الدراسة وعيّنتها
١٩٥.....	أداة جمع البيانات
١٩٦.....	صدق أدوات جمع البيانات وثباتها
١٩٨.....	المراجع العربية
١٩٨.....	المراجع الإنجليزية
١٩٩.....	الفصل الرابع: نتائج الدراسة
٤٩٩.....	الفصل الخامس: توصيات الدراسة

## فهرس الجداول

- (أ) مناطق ومحافظات المملكة العربية السعودية ..... ١٩٢
- (ب) مناطق ومحافظات المملكة العربية السعودية التي وقعت ضمن العينة ..... ١٩٥
- (١) يوضح توزيع مفردات عينة الدراسة على المناطق الإدارية في المملكة العربية السعودية من حيث التكرارات والنسب المئوية ..... ١٩٩
- (٢) يوضح توزيع مفردات عينة الدراسة على متغيري المنطقة الإدارية والمدينة في المملكة العربية السعودية من حيث التكرارات والنسب المئوية ..... ٢٠٠
- (٣) يوضح توزيع مفردات عينة الدراسة على متغير الجنس من حيث التكرارات والنسب المئوية ..... ٢٠٣
- (٤) يوضح توزيع مفردات عينة الدراسة على متغير الجنسية من حيث التكرارات والنسب المئوية ..... ٢٠٣
- (٥) يوضح توزيع مفردات عينة الدراسة على متغير العمر من حيث التكرارات والنسب المئوية ..... ٢٠٤
- (٦) يوضح توزيع مفردات عينة الدراسة على متغير الحالة الاجتماعية، من حيث التكرارات والنسب المئوية ..... ٢٠٥
- (٧) يوضح توزيع إجابات مفردات عينة الدراسة على سؤال الحصول على مخصصات من الضمان الاجتماعي من حيث التكرارات والنسب المئوية ..... ٢٠٥
- (٨) يوضح توزيع مفردات عينة الدراسة ممن يحصلون على مخصصات من الضمان الاجتماعي على فئات الدخل من الضمان من حيث التكرارات والنسب المئوية ..... ٢٠٦
- (٩) يوضح توزيع مفردات عينة الدراسة على متغير صفة الضمان الاجتماعي بوصفه مصدرًا للدخل من حيث التكرارات والنسب المئوية ..... ٢٠٦

- (١٠) يوضح توزيع إجابات مفردات عينة الدراسة على سؤال الحصول على إعانات من الجمعيات الخيرية، من حيث التكرارات والنسب المئوية ..... ٢٠٧
- (١١) يوضح توزيع مفردات عينة الدراسة ممن يحصلون على إعانات من الجمعيات الخيرية على متغير مقدار الدخل من تلك الجمعيات، من حيث التكرارات والنسب المئوية ..... ٢٠٧
- (١٢) يوضح توزيع مفردات عينة الدراسة على متغير صفة إعانات الجمعيات الخيرية بوصفها مصدراً للدخل من حيث التكرارات والنسب المئوية ..... ٢٠٨
- (١٣) يوضح توزيع إجابات مفردات عينة الدراسة على سؤال «هل تعمل؟» من حيث التكرارات والنسب المئوية ..... ٢٠٩
- (١٤) يوضح توزيع مفردات عينة الدراسة على متغير العمل بصفته مصدراً للدخل من حيث التكرارات والنسب المئوية ..... ٢٠٩
- (١٥) يوضح توزيع مفردات عينة الدراسة على متغير صفة العمل بصفته مصدراً للدخل من حيث التكرارات والنسب المئوية ..... ٢١٠
- (١٦) يوضح توزيع إجابات مفردات عينة الدراسة على متغير مصادر أخرى للدخل من حيث التكرارات والنسب المئوية ..... ٢١٠
- (١٧) يوضح توزيع مفردات عينة الدراسة على متغير مصادر أخرى للدخل من حيث التكرارات والنسب المئوية ..... ٢١١
- (١٨) يوضح توزيع مفردات عينة الدراسة على متغير صفة المصادر الأخرى للدخل من حيث التكرارات والنسب المئوية ..... ٢١٢
- (١٩) يوضح توزيع إجابات مفردات عينة الدراسة على متغير «وجود ديون» من حيث التكرارات والنسب المئوية ..... ٢١٢
- (٢٠) يوضح توزيع مفردات عينة الدراسة على متغير مقدار الديون ممن أجابوا بـ (نعم) على السؤال السابق من حيث التكرارات والنسب المئوية ..... ٢١٣
- (٢١) يوضح توزيع مفردات عينة الدراسة على متغير عدد أفراد الأسرة في المنزل من حيث التكرارات والنسب المئوية ..... ٢١٤
- (٢٢) يوضح توزيع مفردات عينة الدراسة على متغير عدد أفراد الأسرة الكبار (من ١٨ سنة فأكثر) من حيث التكرارات والنسب المئوية ..... ٢١٥
- (٢٣) يوضح توزيع مفردات عينة الدراسة على متغير عدد أفراد الأسرة الصغار (أقل من ١٨ سنة) من حيث التكرارات والنسب المئوية ..... ٢١٥

- (٢٤) يوضح توزيع إجابات مفردات عينة الدراسة على متغير الإعاقات في الأسرة من حيث التكرارات والنسب المئوية ..... ٢١٦
- (٢٥) يوضح توزيع مفردات عينة الدراسة على متغير عدد أفراد الأسرة المعاقين من حيث التكرارات والنسب المئوية ..... ٢١٦
- (٢٦) يوضح توزيع مفردات عينة الدراسة على متغير نوع الإعاقة الموجودة في الأسرة من حيث التكرارات والنسب المئوية ..... ٢١٧
- (٢٧) يوضح توزيع إجابات مفردات عينة الدراسة على متغير المرضى في الأسرة من حيث التكرارات والنسب المئوية ..... ٢١٧
- (٢٨) يوضح توزيع مفردات عينة الدراسة على متغير عدد أفراد الأسرة المرضى من حيث التكرارات والنسب المئوية ..... ٢١٨
- (٢٩) يوضح توزيع مفردات عينة الدراسة على متغير نوع المرض الموجود في الأسرة من حيث التكرارات والنسب المئوية ..... ٢١٨
- (٣٠) يوضح توزيع مفردات عينة الدراسة على متغير الجنس في جدول الأسرة من حيث التكرارات والنسب المئوية ..... ٢٢٠
- (٣١) يوضح توزيع مفردات عينة الدراسة على متغير العمر في جدول الأسرة من حيث التكرارات والنسب المئوية ..... ٢٢٢
- (٣٢) يوضح توزيع مفردات عينة الدراسة على متغير صلة القرابة بجدول الأسرة من حيث التكرارات والنسب المئوية ..... ٢٢٦
- (٣٣) يوضح توزيع مفردات عينة الدراسة على متغير التعليم في جدول الأسرة من حيث التكرارات والنسب المئوية ..... ٢٢٨
- (٣٤) يوضح توزيع مفردات عينة الدراسة على متغير الحالة الاجتماعية في جدول الأسرة من حيث التكرارات والنسب المئوية ..... ٢٣٠
- (٣٥) يوضح توزيع مفردات عينة الدراسة على متغير الحالة الوظيفية والدخل الشهري للفرد الأول في جدول الأسرة من حيث التكرارات والنسب المئوية ..... ٢٣٢
- (٣٦) يوضح توزيع مفردات عينة الدراسة على متغير الحالة الوظيفية والدخل الشهري للفرد الثاني في جدول الأسرة من حيث التكرارات والنسب المئوية ..... ٢٣٥
- (٣٧) يوضح توزيع مفردات عينة الدراسة على متغير الحالة الوظيفية والدخل الشهري للفرد الثالث في جدول الأسرة من حيث التكرارات والنسب المئوية ..... ٢٣٧

- (٣٨) يوضح توزيع مفردات عينة الدراسة على متغير الحالة الوظيفية والدخل الشهري للفرد الرابع في جدول الأسرة من حيث التكرارات والنسب المئوية ..... ٢٣٩
- (٣٩) يوضح توزيع مفردات عينة الدراسة على متغير الحالة الوظيفية والدخل الشهري للفرد الخامس في جدول الأسرة من حيث التكرارات والنسب المئوية ..... ٢٤١
- (٤٠) يوضح توزيع مفردات عينة الدراسة على متغير الحالة الوظيفية والدخل الشهري للفرد السادس في جدول الأسرة من حيث التكرارات والنسب المئوية ..... ٢٤٣
- (٤١) يوضح توزيع مفردات عينة الدراسة على متغير الحالة الوظيفية والدخل الشهري للفرد السابع في جدول الأسرة من حيث التكرارات والنسب المئوية ..... ٢٤٥
- (٤٢) يوضح توزيع مفردات عينة الدراسة على متغير الحالة الوظيفية والدخل الشهري للفرد الثامن في جدول الأسرة من حيث التكرارات والنسب المئوية ..... ٢٤٧
- (٤٣) يوضح توزيع مفردات عينة الدراسة على متغير الحالة الوظيفية والدخل الشهري للفرد التاسع في جدول الأسرة من حيث التكرارات والنسب المئوية ..... ٢٤٩
- (٤٤) يوضح توزيع مفردات عينة الدراسة على متغير الحالة الوظيفية والدخل الشهري للفرد العاشر في جدول الأسرة من حيث التكرارات والنسب المئوية ..... ٢٥١
- (٤٥) يوضح توزيع مفردات عينة الدراسة على متغير نوع السكن من حيث التكرارات والنسب المئوية ..... ٢٥٣
- (٤٦) يوضح توزيع مفردات عينة الدراسة على متغير ملكية السكن من حيث التكرارات والنسب المئوية ..... ٢٥٤
- (٤٧) يوضح توزيع مفردات عينة الدراسة من المستأجرين للسكن على متغير قيمة الإيجار السنوي من حيث التكرارات والنسب المئوية ..... ٢٥٤
- (٤٨) يوضح توزيع مفردات عينة الدراسة على متغير عدد غرف السكن من حيث التكرارات والنسب المئوية ..... ٢٥٥
- (٤٩) يوضح توزيع مفردات عينة الدراسة على متغير عدد مجالس السكن من حيث التكرارات والنسب المئوية ..... ٢٥٦
- (٥٠) يوضح توزيع مفردات عينة الدراسة على متغير عدد مقابل السكن من حيث التكرارات والنسب المئوية ..... ٢٥٧
- (٥١) يوضح توزيع مفردات عينة الدراسة على متغير عدد دورات مياه السكن من حيث التكرارات والنسب المئوية ..... ٢٥٧

- (٥٢) يوضح توزيع مفردات عينة الدراسة على متغير عدد ملاحق السكن من حيث التكرارات والنسب المئوية..... ٢٥٨
- (٥٣) يوضح توزيع مفردات عينة الدراسة على متغير عدد مطابخ السكن من حيث التكرارات والنسب المئوية..... ٢٥٨
- (٥٤) يوضح توزيع مفردات عينة الدراسة على متغير الأكل من حيث التكرارات والنسب المئوية..... ٢٥٩
- (٥٥) يوضح توزيع مفردات عينة الدراسة على متغير الملابس من حيث التكرارات والنسب المئوية..... ٢٦٠
- (٥٦) يوضح توزيع مفردات عينة الدراسة على متغير توافر المرافق الصحية من حيث التكرارات والنسب المئوية..... ٢٦١
- (٥٧) يوضح توزيع مفردات عينة الدراسة على متغير الرعاية الصحية من حيث التكرارات والنسب المئوية..... ٢٦٢
- (٥٨) يوضح توزيع مفردات عينة الدراسة على متغير الحاجات المدرسية من حيث التكرارات والنسب المئوية..... ٢٦٣
- (٥٩) يوضح توزيع مفردات عينة الدراسة على متغير حاجات الأطفال الرضع من حيث التكرارات والنسب المئوية..... ٢٦٤
- (٦٠) يوضح توزيع مفردات عينة الدراسة على متغير الكماليات من حيث التكرارات والنسب المئوية..... ٢٦٥
- (٦١) يوضح توزيع مفردات عينة الدراسة على متغير توافر وسائل المواصلات من حيث التكرارات والنسب المئوية..... ٢٦٦
- (٦٢) يوضح توزيع مفردات عينة الدراسة على متغير وسائل المواصلات من حيث التكرارات والنسب المئوية..... ٢٦٧
- (٦٣) يوضح توزيع مفردات عينة الدراسة على متغير توافر الخدمات الأساسية من حيث التكرارات والنسب المئوية..... ٢٦٨
- (٦٤) يوضح توزيع مفردات عينة الدراسة على متغير الخدمات الأساسية من حيث التكرارات والنسب المئوية..... ٢٦٩
- (٦٥) يوضح توزيع مفردات عينة الدراسة على متغير توافر وسائل الترفيه من حيث التكرارات والنسب المئوية..... ٢٧٠

- (٦٦) يوضح توزيع مفردات عينة الدراسة على متغير الترفيه من حيث التكرارات والنسب المئوية..... ٢٧١
- (٦٧) يوضح متوسطات عينة الدراسة الكلية على الاحتياجات بصفة شهرية، والمتوسط العام ..... ٢٧٢
- (٦٨) يوضح توزيع مفردات عينة الدراسة من منطقة الرياض على متغير عدد أفراد الأسرة في المنزل من حيث التكرارات والنسب المئوية ..... ٢٧٣
- (٦٩) يوضح توزيع مفردات عينة الدراسة من منطقة الرياض على متغير نوع السكن من حيث التكرارات والنسب المئوية ..... ٢٧٤
- (٧٠) يوضح توزيع مفردات عينة الدراسة من منطقة الرياض على متغير ملكية السكن من حيث التكرارات والنسب المئوية ..... ٢٧٤
- (٧١) يوضح توزيع مفردات عينة الدراسة من منطقة الرياض المستأجرين للسكن على متغير قيمة الإيجار السنوي من حيث التكرارات والنسب المئوية..... ٢٧٥
- (٧٢) يوضح توزيع مفردات عينة الدراسة من منطقة الرياض على متغير الأكل من حيث التكرارات والنسب المئوية ..... ٢٧٦
- (٧٣) يوضح توزيع مفردات عينة الدراسة من منطقة الرياض على متغير الملابس من حيث التكرارات والنسب المئوية ..... ٢٧٧
- (٧٤) يوضح توزيع مفردات عينة الدراسة من منطقة الرياض على متغير توافر المرافق الصحيّة من حيث التكرارات والنسب المئوية ..... ٢٧٨
- (٧٥) يوضح توزيع مفردات عينة الدراسة من منطقة الرياض على متغير الرعاية الصحيّة من حيث التكرارات والنسب المئوية..... ٢٧٩
- (٧٦) يوضح توزيع مفردات عينة الدراسة من منطقة الرياض على متغير الحاجات المدرسية من حيث التكرارات والنسب المئوية..... ٢٨٠
- (٧٧) يوضح توزيع مفردات عينة الدراسة من منطقة الرياض على متغير حاجات الأطفال الرضع من حيث التكرارات والنسب المئوية..... ٢٨١
- (٧٨) يوضح توزيع مفردات عينة الدراسة من منطقة الرياض على متغير الكماليات من حيث التكرارات والنسب المئوية ..... ٢٨٢
- (٧٩) يوضح توزيع مفردات عينة الدراسة من منطقة الرياض على متغير توافر وسائل المواصلات من حيث التكرارات والنسب المئوية..... ٢٨٣

- (٨٠) يوضح توزيع مفردات عينة الدراسة من منطقة الرياض على متغير وسائل المواصلات  
من حيث التكرارات والنسب المئوية..... ٢٨٤
- (٨١) يوضح توزيع مفردات عينة الدراسة من منطقة الرياض على متغير توافر الخدمات  
الأساسية من حيث التكرارات والنسب المئوية..... ٢٨٥
- (٨٢) يوضح توزيع مفردات عينة الدراسة من منطقة الرياض على متغير الخدمات الأساسية  
من حيث التكرارات والنسب المئوية..... ٢٨٦
- (٨٣) يوضح توزيع مفردات عينة الدراسة من منطقة الرياض على متغير توافر وسائل الترفيه  
من حيث التكرارات والنسب المئوية..... ٢٨٧
- (٨٤) يوضح توزيع مفردات عينة الدراسة من منطقة الرياض على متغير الترفيه من حيث  
التكرارات والنسب المئوية..... ٢٨٨
- (٨٥) يوضح متوسطات عينة الدراسة من منطقة الرياض على الاحتياجات بصفة شهرية،  
والمتوسط العام..... ٢٨٩
- (٨٦) يوضح توزيع مفردات عينة الدراسة من منطقة القصيم على متغير عدد أفراد الأسرة  
في المنزل من حيث التكرارات والنسب المئوية..... ٢٩٠
- (٨٧) يوضح توزيع مفردات عينة الدراسة من منطقة القصيم على متغير نوع السكن من حيث  
التكرارات والنسب المئوية..... ٢٩١
- (٨٨) يوضح توزيع مفردات عينة الدراسة من منطقة القصيم على متغير ملكية السكن من  
حيث التكرارات والنسب المئوية..... ٢٩١
- (٨٩) يوضح توزيع مفردات عينة الدراسة من منطقة القصيم المستأجرين للسكن على متغير  
قيمة الإيجار السنوي من حيث التكرارات والنسب المئوية..... ٢٩٢
- (٩٠) يوضح توزيع مفردات عينة الدراسة من منطقة القصيم على متغير الأكل من حيث  
التكرارات والنسب المئوية..... ٢٩٣
- (٩١) يوضح توزيع مفردات عينة الدراسة من منطقة القصيم على متغير الملابس من حيث  
التكرارات والنسب المئوية..... ٢٩٤
- (٩٢) يوضح توزيع مفردات عينة الدراسة من منطقة القصيم على متغير توافر المرافق  
الصحية من حيث التكرارات والنسب المئوية..... ٢٩٥
- (٩٣) يوضح توزيع مفردات عينة الدراسة من منطقة القصيم على متغير الرعاية الصحية  
من حيث التكرارات والنسب المئوية..... ٢٩٦



- (٩٤) يوضح توزيع مفردات عينة الدراسة من منطقة القصيم على متغير الحاجات المدرسية من حيث التكرارات والنسب المئوية..... ٢٩٧
- (٩٥) يوضح توزيع مفردات عينة الدراسة من منطقة القصيم على متغير حاجات الأطفال الرضع من حيث التكرارات والنسب المئوية..... ٢٩٨
- (٩٦) يوضح توزيع مفردات عينة الدراسة من منطقة القصيم على متغير الكماليات من حيث التكرارات والنسب المئوية..... ٢٩٩
- (٩٧) يوضح توزيع مفردات عينة الدراسة من منطقة القصيم على متغير توافر وسائل المواصلات من حيث التكرارات والنسب المئوية..... ٣٠٠
- (٩٨) يوضح توزيع مفردات عينة الدراسة من منطقة القصيم على متغير وسائل المواصلات من حيث التكرارات والنسب المئوية..... ٣٠١
- (٩٩) يوضح توزيع مفردات عينة الدراسة من منطقة القصيم على متغير توافر الخدمات الأساسية من حيث التكرارات والنسب المئوية..... ٣٠٢
- (١٠٠) يوضح توزيع مفردات عينة الدراسة من منطقة القصيم على متغير الخدمات الأساسية من حيث التكرارات والنسب المئوية..... ٣٠٣
- (١٠١) يوضح توزيع مفردات عينة الدراسة من منطقة القصيم على متغير توافر وسائل الترفيه من حيث التكرارات والنسب المئوية..... ٣٠٤
- (١٠٢) يوضح توزيع مفردات عينة الدراسة من منطقة القصيم على متغير الترفيه من حيث التكرارات والنسب المئوية..... ٣٠٥
- (١٠٣) يوضح متوسطات عينة الدراسة من منطقة القصيم على الاحتياجات بصفة شهرية، والمتوسط العام..... ٣٠٦
- (١٠٤) يوضح توزيع مفردات عينة الدراسة من منطقة مكة المكرمة على متغير عدد أفراد الأسرة في المنزل من حيث التكرارات والنسب المئوية..... ٣٠٧
- (١٠٥) يوضح توزيع مفردات عينة الدراسة من منطقة مكة المكرمة على متغير نوع السكن من حيث التكرارات والنسب المئوية..... ٣٠٨
- (١٠٦) يوضح توزيع مفردات عينة الدراسة من منطقة مكة المكرمة على متغير ملكية السكن من حيث التكرارات والنسب المئوية..... ٣٠٨
- (١٠٧) يوضح توزيع مفردات عينة الدراسة من منطقة مكة المكرمة المستأجرين للسكن على متغير قيمة الإيجار السنوي من حيث التكرارات والنسب المئوية..... ٣٠٩

- (١٠٨) يوضح توزيع مفردات عينة الدراسة من منطقة مكة المكرمة على متغير الأكل من حيث التكرارات والنسب المئوية ..... ٣١٠
- (١٠٩) يوضح توزيع مفردات عينة الدراسة من منطقة مكة المكرمة على متغير الملابس من حيث التكرارات والنسب المئوية ..... ٣١١
- (١١٠) يوضح توزيع مفردات عينة الدراسة من منطقة مكة المكرمة على متغير توافر المرافق الصحيّة من حيث التكرارات والنسب المئوية ..... ٣١٢
- (١١١) يوضح توزيع مفردات عينة الدراسة من منطقة مكة المكرمة على متغير الرعاية الصحيّة من حيث التكرارات والنسب المئوية ..... ٣١٣
- (١١٢) يوضح توزيع مفردات عينة الدراسة من منطقة مكة المكرمة على متغير الحاجات المدرسية من حيث التكرارات والنسب المئوية ..... ٣١٤
- (١١٣) يوضح توزيع مفردات عينة الدراسة من منطقة مكة المكرمة على متغير حاجات الأطفال الرضع من حيث التكرارات والنسب المئوية ..... ٣١٥
- (١١٤) يوضح توزيع مفردات عينة الدراسة من منطقة مكة المكرمة على متغير الكماليات من حيث التكرارات والنسب المئوية ..... ٣١٦
- (١١٥) يوضح توزيع مفردات عينة الدراسة من منطقة مكة المكرمة على متغير توافر وسائل المواصلات من حيث التكرارات والنسب المئوية ..... ٣١٧
- (١١٦) يوضح توزيع مفردات عينة الدراسة من منطقة مكة المكرمة على متغير وسائل المواصلات من حيث التكرارات والنسب المئوية ..... ٣١٨
- (١١٧) يوضح توزيع مفردات عينة الدراسة من منطقة مكة المكرمة على متغير توافر الخدمات الأساسية من حيث التكرارات والنسب المئوية ..... ٣١٩
- (١١٨) يوضح توزيع مفردات عينة الدراسة من منطقة مكة المكرمة على متغير الخدمات الأساسية من حيث التكرارات والنسب المئوية ..... ٣٢٠
- (١١٩) يوضح توزيع مفردات عينة الدراسة من منطقة مكة المكرمة على متغير توافر وسائل الترفيه من حيث التكرارات والنسب المئوية ..... ٣٢١
- (١٢٠) يوضح توزيع مفردات عينة الدراسة من منطقة مكة المكرمة على متغير الترفيه من حيث التكرارات والنسب المئوية ..... ٣٢٢
- (١٢١) يوضح متوسطات عينة الدراسة من منطقة مكة المكرمة على الاحتياجات بصفة شهرية، والمتوسط العام ..... ٣٢٣

- (١٢٢) يوضح توزيع مفردات عينة الدراسة من منطقة المدينة المنورة على متغير عدد أفراد الأسرة في المنزل من حيث التكرارات والنسب المئوية ..... ٣٢٤
- (١٢٣) يوضح توزيع مفردات عينة الدراسة من منطقة المدينة المنورة على متغير نوع السكن من حيث التكرارات والنسب المئوية..... ٣٢٥
- (١٢٤) يوضح توزيع مفردات عينة الدراسة من منطقة المدينة المنورة على متغير ملكية السكن من حيث التكرارات والنسب المئوية..... ٣٢٥
- (١٢٥) يوضح توزيع مفردات عينة الدراسة من منطقة المدينة المنورة المستأجرين للسكن على متغير قيمة الإيجار السنوي من حيث التكرارات والنسب المئوية ..... ٣٢٦
- (١٢٦) يوضح توزيع مفردات عينة الدراسة من منطقة المدينة المنورة على متغير الأكل من حيث التكرارات والنسب المئوية..... ٣٢٧
- (١٢٧) يوضح توزيع مفردات عينة الدراسة من منطقة المدينة المنورة على متغير الملابس من حيث التكرارات والنسب المئوية..... ٣٢٨
- (١٢٨) يوضح توزيع مفردات عينة الدراسة من منطقة المدينة المنورة على متغير توافر المرافق الصحيّة من حيث التكرارات والنسب المئوية..... ٣٢٩
- (١٢٩) يوضح توزيع مفردات عينة الدراسة من منطقة المدينة المنورة على متغير الرعاية الصحيّة من حيث التكرارات والنسب المئوية..... ٣٣٠
- (١٣٠) يوضح توزيع مفردات عينة الدراسة من منطقة المدينة المنورة على متغير الحاجات المدرسية من حيث التكرارات والنسب المئوية ..... ٣٣١
- (١٣١) يوضح توزيع مفردات عينة الدراسة من منطقة المدينة المنورة على متغير حاجات الأطفال الرضع من حيث التكرارات والنسب المئوية ..... ٣٣٢
- (١٣٢) يوضح توزيع مفردات عينة الدراسة من منطقة المدينة المنورة على متغير الكماليات من حيث التكرارات والنسب المئوية..... ٣٣٣
- (١٣٣) يوضح توزيع مفردات عينة الدراسة من منطقة المدينة المنورة على متغير توافر وسائل المواصلات من حيث التكرارات والنسب المئوية..... ٣٣٤
- (١٣٤) يوضح توزيع مفردات عينة الدراسة من منطقة المدينة المنورة على متغير وسائل المواصلات من حيث التكرارات والنسب المئوية..... ٣٣٥
- (١٣٥) يوضح توزيع مفردات عينة الدراسة من منطقة المدينة المنورة على متغير توافر الخدمات الأساسية من حيث التكرارات والنسب المئوية ..... ٣٣٦

- (١٣٦) يوضح توزيع مفردات عينة الدراسة من منطقة المدينة المنورة على متغير الخدمات الأساسية من حيث التكرارات والنسب المئوية..... ٣٣٧
- (١٣٧) يوضح توزيع مفردات عينة الدراسة من منطقة المدينة المنورة على متغير توافر وسائل الترفيه من حيث التكرارات والنسب المئوية..... ٣٣٨
- (١٣٨) يوضح توزيع مفردات عينة الدراسة من منطقة المدينة المنورة على متغير الترفيه من حيث التكرارات والنسب المئوية..... ٣٣٩
- (١٣٩) يوضح متوسطات عينة الدراسة من منطقة المدينة المنورة على الاحتياجات بصفة شهرية، والمتوسط العام..... ٣٤٠
- (١٤٠) يوضح توزيع مفردات عينة الدراسة من منطقة حائل على متغير عدد أفراد الأسرة في المنزل من حيث التكرارات والنسب المئوية..... ٣٤١
- (١٤١) يوضح توزيع مفردات عينة الدراسة من منطقة حائل على متغير نوع السكن من حيث التكرارات والنسب المئوية..... ٣٤٢
- (١٤٢) يوضح توزيع مفردات عينة الدراسة من منطقة حائل على متغير ملكية السكن من حيث التكرارات والنسب المئوية..... ٣٤٢
- (١٤٣) يوضح توزيع مفردات عينة الدراسة من منطقة حائل المستأجرين للسكن على متغير قيمة الإيجار السنوي من حيث التكرارات والنسب المئوية..... ٣٤٣
- (١٤٤) يوضح توزيع مفردات عينة الدراسة من منطقة حائل على متغير الأكل من حيث التكرارات والنسب المئوية..... ٣٤٤
- (١٤٥) يوضح توزيع مفردات عينة الدراسة من منطقة حائل على متغير الملابس من حيث التكرارات والنسب المئوية..... ٣٤٥
- (١٤٦) يوضح توزيع مفردات عينة الدراسة من منطقة حائل على متغير توافر المرافق الصحية من حيث التكرارات والنسب المئوية..... ٣٤٦
- (١٤٧) يوضح توزيع مفردات عينة الدراسة من منطقة حائل على متغير الرعاية الصحية من حيث التكرارات والنسب المئوية..... ٣٤٧
- (١٤٨) يوضح توزيع مفردات عينة الدراسة من منطقة حائل على متغير الحاجات المدرسية من حيث التكرارات والنسب المئوية..... ٣٤٨
- (١٤٩) يوضح توزيع مفردات عينة الدراسة من منطقة حائل على متغير حاجات الأطفال الرضع من حيث التكرارات والنسب المئوية..... ٣٤٩

- (١٥٠) يوضح توزيع مفردات عينة الدراسة من منطقة حائل على متغير الكماليات من حيث التكرارات والنسب المئوية..... ٣٥٠
- (١٥١) يوضح توزيع مفردات عينة الدراسة من منطقة حائل على متغير توافر وسائل المواصلات من حيث التكرارات والنسب المئوية..... ٣٥١
- (١٥٢) يوضح توزيع مفردات عينة الدراسة من منطقة حائل على متغير وسائل المواصلات من حيث التكرارات والنسب المئوية..... ٣٥٢
- (١٥٣) يوضح توزيع مفردات عينة الدراسة من منطقة حائل على متغير توافر الخدمات الأساسية من حيث التكرارات والنسب المئوية..... ٣٥٣
- (١٥٤) يوضح توزيع مفردات عينة الدراسة من منطقة حائل على متغير الخدمات الأساسية من حيث التكرارات والنسب المئوية..... ٣٥٤
- (١٥٥) يوضح توزيع مفردات عينة الدراسة من منطقة حائل على متغير توافر وسائل الترفيه من حيث التكرارات والنسب المئوية..... ٣٥٥
- (١٥٦) يوضح توزيع مفردات عينة الدراسة من منطقة حائل على متغير الترفيه من حيث التكرارات والنسب المئوية..... ٣٥٦
- (١٥٧) يوضح متوسطات عينة الدراسة من منطقة حائل على الاحتياجات بصفة شهرية، والمتوسط العام..... ٣٥٧
- (١٥٨) يوضح توزيع مفردات عينة الدراسة من منطقة الجوف على متغير عدد أفراد الأسرة في المنزل من حيث التكرارات والنسب المئوية..... ٣٥٨
- (١٥٩) يوضح توزيع مفردات عينة الدراسة من منطقة الجوف على متغير نوع السكن من حيث التكرارات والنسب المئوية..... ٣٥٩
- (١٦٠) يوضح توزيع مفردات عينة الدراسة من منطقة الجوف على متغير ملكية السكن من حيث التكرارات والنسب المئوية..... ٣٥٩
- (١٦١) يوضح توزيع مفردات عينة الدراسة من منطقة الجوف المستأجرين للسكن على متغير قيمة الإيجار السنوي من حيث التكرارات والنسب المئوية..... ٣٦٠
- (١٦٢) يوضح توزيع مفردات عينة الدراسة من منطقة الجوف على متغير الأكل من حيث التكرارات والنسب المئوية..... ٣٦١
- (١٦٣) يوضح توزيع مفردات عينة الدراسة من منطقة الجوف على متغير الملابس من حيث التكرارات والنسب المئوية..... ٣٦٢

- (١٦٤) يوضح توزيع مفردات عينة الدراسة من منطقة الجوف على متغير توافر المرافق الصحية من حيث التكرارات والنسب المئوية..... ٣٦٣
- (١٦٥) يوضح توزيع مفردات عينة الدراسة من منطقة الجوف على متغير الرعاية الصحية من حيث التكرارات والنسب المئوية..... ٣٦٤
- (١٦٦) يوضح توزيع مفردات عينة الدراسة من منطقة الجوف على متغير الحاجات المدرسية من حيث التكرارات والنسب المئوية..... ٣٦٥
- (١٦٧) يوضح توزيع مفردات عينة الدراسة من منطقة الجوف على متغير حاجات الأطفال الرضع من حيث التكرارات والنسب المئوية..... ٣٦٦
- (١٦٨) يوضح توزيع مفردات عينة الدراسة من منطقة الجوف على متغير الكماليات من حيث التكرارات والنسب المئوية..... ٣٦٧
- (١٦٩) يوضح توزيع مفردات عينة الدراسة من منطقة الجوف على متغير توافر وسائل المواصلات من حيث التكرارات والنسب المئوية..... ٣٦٨
- (١٧٠) يوضح توزيع مفردات عينة الدراسة من منطقة الجوف على متغير وسائل المواصلات من حيث التكرارات والنسب المئوية..... ٣٦٩
- (١٧١) يوضح توزيع مفردات عينة الدراسة من منطقة الجوف على متغير توافر الخدمات الأساسية من حيث التكرارات والنسب المئوية..... ٣٧٠
- (١٧٢) يوضح توزيع مفردات عينة الدراسة من منطقة الجوف على متغير الخدمات الأساسية من حيث التكرارات والنسب المئوية..... ٣٧١
- (١٧٣) يوضح توزيع مفردات عينة الدراسة من منطقة الجوف على متغير توافر وسائل الترفيه من حيث التكرارات والنسب المئوية..... ٣٧٢
- (١٧٤) يوضح توزيع مفردات عينة الدراسة من منطقة الجوف على متغير الترفيه من حيث التكرارات والنسب المئوية..... ٣٧٣
- (١٧٥) يوضح متوسطات عينة الدراسة من منطقة الجوف على الاحتياجات بصفة شهرية، والمتوسط العام..... ٣٧٤
- (١٧٦) يوضح توزيع مفردات عينة الدراسة من منطقة تبوك على متغير عدد أفراد الأسرة في المنزل من حيث التكرارات والنسب المئوية..... ٣٧٥
- (١٧٧) يوضح توزيع مفردات عينة الدراسة من منطقة تبوك على متغير نوع السكن من حيث التكرارات والنسب المئوية..... ٣٧٦

- (١٧٨) يوضح توزيع مفردات عينة الدراسة من منطقة تبوك على متغير ملكية السكن من حيث التكرارات والنسب المئوية..... ٣٧٦
- (١٧٩) يوضح توزيع مفردات عينة الدراسة من منطقة تبوك المستأجرين للسكن على متغير قيمة الإيجار السنوي من حيث التكرارات والنسب المئوية..... ٣٧٧
- (١٨٠) يوضح توزيع مفردات عينة الدراسة من منطقة تبوك على متغير الأكل من حيث التكرارات والنسب المئوية..... ٣٧٨
- (١٨١) يوضح توزيع مفردات عينة الدراسة من منطقة تبوك على متغير الملابس من حيث التكرارات والنسب المئوية..... ٣٧٩
- (١٨٢) يوضح توزيع مفردات عينة الدراسة من منطقة تبوك على متغير توافر المرافق الصحيّة من حيث التكرارات والنسب المئوية..... ٣٨٠
- (١٨٣) يوضح توزيع مفردات عينة الدراسة من منطقة تبوك على متغير الرعاية الصحيّة من حيث التكرارات والنسب المئوية..... ٣٨١
- (١٨٤) يوضح توزيع مفردات عينة الدراسة من منطقة تبوك على متغير الحاجات المدرسية من حيث التكرارات والنسب المئوية..... ٣٨٢
- (١٨٥) يوضح توزيع مفردات عينة الدراسة من منطقة تبوك على متغير حاجات الأطفال الرضع من حيث التكرارات والنسب المئوية..... ٣٨٣
- (١٨٦) يوضح توزيع مفردات عينة الدراسة من منطقة تبوك على متغير الكماليات من حيث التكرارات والنسب المئوية..... ٣٨٤
- (١٨٧) يوضح توزيع مفردات عينة الدراسة من منطقة تبوك على متغير توافر وسائل المواصلات من حيث التكرارات والنسب المئوية..... ٣٨٥
- (١٨٨) يوضح توزيع مفردات عينة الدراسة من منطقة تبوك على متغير وسائل المواصلات من حيث التكرارات والنسب المئوية..... ٣٨٦
- (١٨٩) يوضح توزيع مفردات عينة الدراسة من منطقة تبوك على متغير توافر الخدمات الأساسية من حيث التكرارات والنسب المئوية..... ٣٨٧
- (١٩٠) يوضح توزيع مفردات عينة الدراسة من منطقة تبوك على متغير الخدمات الأساسية من حيث التكرارات والنسب المئوية..... ٣٨٨
- (١٩١) يوضح توزيع مفردات عينة الدراسة من منطقة تبوك على متغير توافر وسائل الترفيه من حيث التكرارات والنسب المئوية..... ٣٨٩

- (١٩٢) يوضح توزيع مفردات عينة الدراسة من منطقة تبوك على متغير الترفيه من حيث التكرارات والنسب المئوية..... ٣٩٠
- (١٩٣) يوضح متوسطات عينة الدراسة من منطقة تبوك على الاحتياجات بصفة شهرية، والمتوسط العام..... ٣٩١
- (١٩٤) يوضح توزيع مفردات عينة الدراسة من منطقة الحدود الشمالية على متغير عدد أفراد الأسرة في المنزل من حيث التكرارات والنسب المئوية..... ٣٩٢
- (١٩٥) يوضح توزيع مفردات عينة الدراسة من منطقة الحدود الشمالية على متغير نوع السكن من حيث التكرارات والنسب المئوية..... ٣٩٣
- (١٩٦) يوضح توزيع مفردات عينة الدراسة من منطقة الحدود الشمالية على متغير ملكية السكن من حيث التكرارات والنسب المئوية..... ٣٩٣
- (١٩٧) يوضح توزيع مفردات عينة الدراسة من منطقة الحدود الشمالية المستأجرين للسكن على متغير قيمة الإيجار السنوي من حيث التكرارات والنسب المئوية..... ٣٩٤
- (١٩٨) يوضح توزيع مفردات عينة الدراسة من منطقة الحدود الشمالية على متغير الأكل من حيث التكرارات والنسب المئوية..... ٣٩٥
- (١٩٩) يوضح توزيع مفردات عينة الدراسة من منطقة الحدود الشمالية على متغير الملابس من حيث التكرارات والنسب المئوية..... ٣٩٦
- (٢٠٠) يوضح توزيع مفردات عينة الدراسة من منطقة الحدود الشمالية على متغير توافر المرافق الصحيّة من حيث التكرارات والنسب المئوية..... ٣٩٧
- (٢٠١) يوضح توزيع مفردات عينة الدراسة من منطقة الحدود الشمالية على متغير الرعاية الصحيّة من حيث التكرارات والنسب المئوية..... ٣٩٨
- (٢٠٢) يوضح توزيع مفردات عينة الدراسة من منطقة الحدود الشمالية على متغير الحاجات المدرسية من حيث التكرارات والنسب المئوية..... ٣٩٩
- (٢٠٣) يوضح توزيع مفردات عينة الدراسة من منطقة الحدود الشمالية على متغير حاجات الأطفال الرضع من حيث التكرارات والنسب المئوية..... ٤٠٠
- (٢٠٤) يوضح توزيع مفردات عينة الدراسة من منطقة الحدود الشمالية على متغير الكماليات من حيث التكرارات والنسب المئوية..... ٤٠١
- (٢٠٥) يوضح توزيع مفردات عينة الدراسة من منطقة الحدود الشمالية على متغير توافر وسائل المواصلات من حيث التكرارات والنسب المئوية..... ٤٠٢



- (٢٠٦) يوضح توزيع مفردات عينة الدراسة من منطقة الحدود الشمالية على متغير وسائل  
المواصلات من حيث التكرارات والنسب المئوية.....٤٠٣
- (٢٠٧) يوضح توزيع مفردات عينة الدراسة من منطقة الحدود الشمالية على متغير توافر  
الخدمات الأساسية من حيث التكرارات والنسب المئوية.....٤٠٤
- (٢٠٨) يوضح توزيع مفردات عينة الدراسة من منطقة الحدود الشمالية على متغير الخدمات  
الأساسية من حيث التكرارات والنسب المئوية.....٤٠٥
- (٢٠٩) يوضح توزيع مفردات عينة الدراسة من منطقة الحدود الشمالية على متغير توافر  
وسائل الترفيه من حيث التكرارات والنسب المئوية.....٤٠٦
- (٢١٠) يوضح توزيع مفردات عينة الدراسة من منطقة الحدود الشمالية على متغير الترفيه  
من حيث التكرارات والنسب المئوية.....٤٠٧
- (٢١١) يوضح متوسطات عينة الدراسة من منطقة الحدود الشمالية على الاحتياجات بصفة  
شهرية، والمتوسط العام.....٤٠٨
- (٢١٢) يوضح توزيع مفردات عينة الدراسة من منطقة عسير على متغير عدد أفراد الأسرة  
في المنزل من حيث التكرارات والنسب المئوية.....٤٠٩
- (٢١٣) يوضح توزيع مفردات عينة الدراسة من منطقة عسير على متغير نوع السكن من حيث  
التكرارات والنسب المئوية.....٤١٠
- (٢١٤) يوضح توزيع مفردات عينة الدراسة من منطقة عسير على متغير ملكية السكن من  
حيث التكرارات والنسب المئوية.....٤١٠
- (٢١٥) يوضح توزيع مفردات عينة الدراسة من منطقة عسير المستأجرين للسكن على متغير  
قيمة الإيجار السنوي من حيث التكرارات والنسب المئوية.....٤١١
- (٢١٦) يوضح توزيع مفردات عينة الدراسة من منطقة عسير على متغير الأكل من حيث  
التكرارات والنسب المئوية.....٤١٢
- (٢١٧) يوضح توزيع مفردات عينة الدراسة من منطقة عسير على متغير الملابس من حيث  
التكرارات والنسب المئوية.....٤١٣
- (٢١٨) يوضح توزيع مفردات عينة الدراسة من منطقة عسير على متغير توافر المرافق  
الصحية من حيث التكرارات والنسب المئوية.....٤١٤
- (٢١٩) يوضح توزيع مفردات عينة الدراسة من منطقة عسير على متغير الرعاية الصحية من  
حيث التكرارات والنسب المئوية.....٤١٥

- (٢٢٠) يوضح توزيع مفردات عينة الدراسة من منطقة عسير على متغير الحاجات المدرسية  
من حيث التكرارات والنسب المئوية.....٤١٦
- (٢٢١) يوضح توزيع مفردات عينة الدراسة من منطقة عسير على متغير حاجات الأطفال  
الرضع من حيث التكرارات والنسب المئوية.....٤١٧
- (٢٢٢) يوضح توزيع مفردات عينة الدراسة من منطقة عسير على متغير الكماليات من حيث  
التكرارات والنسب المئوية.....٤١٨
- (٢٢٣) يوضح توزيع مفردات عينة الدراسة من منطقة عسير على متغير توافر وسائل  
المواصلات من حيث التكرارات والنسب المئوية.....٤١٩
- (٢٢٤) يوضح توزيع مفردات عينة الدراسة من منطقة عسير على متغير وسائل المواصلات  
من حيث التكرارات والنسب المئوية.....٤٢٠
- (٢٢٥) يوضح توزيع مفردات عينة الدراسة من منطقة عسير على متغير توافر الخدمات  
الأساسية من حيث التكرارات والنسب المئوية.....٤٢١
- (٢٢٦) يوضح توزيع مفردات عينة الدراسة من منطقة عسير على متغير الخدمات الأساسية  
من حيث التكرارات والنسب المئوية.....٤٢٢
- (٢٢٧) يوضح توزيع مفردات عينة الدراسة من منطقة عسير على متغير توافر وسائل الترفيه  
من حيث التكرارات والنسب المئوية.....٤٢٣
- (٢٢٨) يوضح توزيع مفردات عينة الدراسة من منطقة عسير على متغير الترفيه من حيث  
التكرارات والنسب المئوية.....٤٢٤
- (٢٢٩) يوضح متوسطات عينة الدراسة من منطقة عسير على الاحتياجات بصفة شهرية،  
والمتوسط العام.....٤٢٥
- (٢٣٠) يوضح توزيع مفردات عينة الدراسة من منطقة جازان على متغير عدد أفراد الأسرة  
في المنزل من حيث التكرارات والنسب المئوية.....٤٢٦
- (٢٣١) يوضح توزيع مفردات عينة الدراسة من منطقة جازان على متغير نوع السكن من حيث  
التكرارات والنسب المئوية.....٤٢٧
- (٢٣٢) يوضح توزيع مفردات عينة الدراسة من منطقة جازان على متغير ملكية السكن من  
حيث التكرارات والنسب المئوية.....٤٢٧
- (٢٣٣) يوضح توزيع مفردات عينة الدراسة من منطقة جازان المستأجرين للسكن على متغير  
قيمة الإيجار السنوي من حيث التكرارات والنسب المئوية.....٤٢٨

- (٢٣٤) يوضح توزيع مفردات عينة الدراسة من منطقة جازان على متغير الأكل من حيث التكرارات والنسب المئوية..... ٤٣٩
- (٢٣٥) يوضح توزيع مفردات عينة الدراسة من منطقة جازان على متغير الملابس من حيث التكرارات والنسب المئوية..... ٤٣٠
- (٢٣٦) يوضح توزيع مفردات عينة الدراسة من منطقة جازان على متغير توافر المرافق الصحيّة من حيث التكرارات والنسب المئوية..... ٤٣١
- (٢٣٧) يوضح توزيع مفردات عينة الدراسة من منطقة جازان على متغير الرعاية الصحيّة من حيث التكرارات والنسب المئوية..... ٤٣٢
- (٢٣٨) يوضح توزيع مفردات عينة الدراسة من منطقة جازان على متغير الحاجات المدرسية من حيث التكرارات والنسب المئوية..... ٤٣٣
- (٢٣٩) يوضح توزيع مفردات عينة الدراسة من منطقة جازان على متغير حاجات الأطفال الرضع من حيث التكرارات والنسب المئوية..... ٤٣٤
- (٢٤٠) يوضح توزيع مفردات عينة الدراسة من منطقة جازان على متغير الكماليات من حيث التكرارات والنسب المئوية..... ٤٣٥
- (٢٤١) يوضح توزيع مفردات عينة الدراسة من منطقة جازان على متغير توافر وسائل المواصلات من حيث التكرارات والنسب المئوية..... ٤٣٦
- (٢٤٢) يوضح توزيع مفردات عينة الدراسة من منطقة جازان على متغير وسائل المواصلات من حيث التكرارات والنسب المئوية..... ٤٣٧
- (٢٤٣) يوضح توزيع مفردات عينة الدراسة من منطقة جازان على متغير توافر الخدمات الأساسية من حيث التكرارات والنسب المئوية..... ٤٣٨
- (٢٤٤) يوضح توزيع مفردات عينة الدراسة من منطقة جازان على متغير الخدمات الأساسية من حيث التكرارات والنسب المئوية..... ٤٣٩
- (٢٤٥) يوضح توزيع مفردات عينة الدراسة من منطقة جازان على متغير توافر وسائل الترفيه من حيث التكرارات والنسب المئوية..... ٤٤٠
- (٢٤٦) يوضح توزيع مفردات عينة الدراسة من منطقة جازان على متغير الترفيه من حيث التكرارات والنسب المئوية..... ٤٤١
- (٢٤٧) يوضح متوسطات عينة الدراسة من منطقة جازان على الاحتياجات بصفة شهرية، والمتوسط العام..... ٤٤٢

- (٢٤٨) يوضح توزيع مفردات عينة الدراسة من منطقة نجران على متغير عدد أفراد الأسرة  
في المنزل من حيث التكرارات والنسب المئوية ..... ٤٤٣
- (٢٤٩) يوضح توزيع مفردات عينة الدراسة من منطقة نجران على متغير نوع السكن من حيث  
التكرارات والنسب المئوية ..... ٤٤٤
- (٢٥٠) يوضح توزيع مفردات عينة الدراسة من منطقة نجران على متغير ملكية السكن من  
حيث التكرارات والنسب المئوية ..... ٤٤٤
- (٢٥١) يوضح توزيع مفردات عينة الدراسة من منطقة نجران المستأجرين للسكن على متغير  
قيمة الإيجار السنوي من حيث التكرارات والنسب المئوية ..... ٤٤٥
- (٢٥٢) يوضح توزيع مفردات عينة الدراسة من منطقة نجران على متغير الأكل من حيث  
التكرارات والنسب المئوية ..... ٤٤٦
- (٢٥٣) يوضح توزيع مفردات عينة الدراسة من منطقة نجران على متغير الملابس من حيث  
التكرارات والنسب المئوية ..... ٤٤٧
- (٢٥٤) يوضح توزيع مفردات عينة الدراسة من منطقة نجران على متغير توافر المرافق  
الصحية من حيث التكرارات والنسب المئوية ..... ٤٤٨
- (٢٥٥) يوضح توزيع مفردات عينة الدراسة من منطقة نجران على متغير الرعاية الصحية  
من حيث التكرارات والنسب المئوية ..... ٤٤٩
- (٢٥٦) يوضح توزيع مفردات عينة الدراسة من منطقة نجران على متغير الحاجات المدرسية  
من حيث التكرارات والنسب المئوية ..... ٤٥٠
- (٢٥٧) يوضح توزيع مفردات عينة الدراسة من منطقة نجران على متغير حاجات الأطفال  
الرضع من حيث التكرارات والنسب المئوية ..... ٤٥١
- (٢٥٨) يوضح توزيع مفردات عينة الدراسة من منطقة نجران على متغير الكماليات من حيث  
التكرارات والنسب المئوية ..... ٤٥٢
- (٢٥٩) يوضح توزيع مفردات عينة الدراسة من منطقة نجران على متغير توافر وسائل  
المواصلات من حيث التكرارات والنسب المئوية ..... ٤٥٣
- (٢٦٠) يوضح توزيع مفردات عينة الدراسة من منطقة نجران على متغير وسائل المواصلات  
من حيث التكرارات والنسب المئوية ..... ٤٥٤
- (٢٦١) يوضح توزيع مفردات عينة الدراسة من منطقة نجران على متغير توافر الخدمات  
الأساسية من حيث التكرارات والنسب المئوية ..... ٤٥٥

- (٢٦٢) يوضح توزيع مفردات عينة الدراسة من منطقة نجران على متغير الخدمات الأساسية  
من حيث التكرارات والنسب المئوية.....٤٥٦
- (٢٦٣) يوضح توزيع مفردات عينة الدراسة من منطقة نجران على متغير توافر وسائل الترفيه  
من حيث التكرارات والنسب المئوية.....٤٥٧
- (٢٦٤) يوضح توزيع مفردات عينة الدراسة من منطقة نجران على متغير الترفيه من حيث  
التكرارات والنسب المئوية.....٤٥٨
- (٢٦٥) يوضح متوسطات عينة الدراسة من منطقة نجران على الاحتياجات بصفة شهرية،  
والمتوسط العام.....٤٥٩
- (٢٦٦) يوضح توزيع مفردات عينة الدراسة من منطقة الباحة على متغير عدد أفراد الأسرة  
في المنزل من حيث التكرارات والنسب المئوية.....٤٦٠
- (٢٦٧) يوضح توزيع مفردات عينة الدراسة من منطقة الباحة على متغير نوع السكن من حيث  
التكرارات والنسب المئوية.....٤٦١
- (٢٦٨) يوضح توزيع مفردات عينة الدراسة من منطقة الباحة على متغير ملكية السكن من  
حيث التكرارات والنسب المئوية.....٤٦١
- (٢٦٩) يوضح توزيع مفردات عينة الدراسة من منطقة الباحة المستأجرين للسكن على متغير  
قيمة الإيجار السنوي من حيث التكرارات والنسب المئوية.....٤٦٢
- (٢٧٠) يوضح توزيع مفردات عينة الدراسة من منطقة الباحة على متغير الأكل من حيث  
التكرارات والنسب المئوية.....٤٦٣
- (٢٧١) يوضح توزيع مفردات عينة الدراسة من منطقة الباحة على متغير الملابس من حيث  
التكرارات والنسب المئوية.....٤٦٤
- (٢٧٢) يوضح توزيع مفردات عينة الدراسة من منطقة الباحة على متغير توافر المرافق  
الصحية من حيث التكرارات والنسب المئوية.....٤٦٥
- (٢٧٣) يوضح توزيع مفردات عينة الدراسة من منطقة الباحة على متغير الرعاية الصحية من  
حيث التكرارات والنسب المئوية.....٤٦٦
- (٢٧٤) يوضح توزيع مفردات عينة الدراسة من منطقة الباحة على متغير الحاجات المدرسية  
من حيث التكرارات والنسب المئوية.....٤٦٧
- (٢٧٥) يوضح توزيع مفردات عينة الدراسة من منطقة الباحة على متغير حاجات الأطفال  
الرضع من حيث التكرارات والنسب المئوية.....٤٦٨

- (٢٧٦) يوضح توزيع مفردات عينة الدراسة من منطقة الباحة على متغير الكماليات من حيث التكرارات والنسب المئوية..... ٤٦٩
- (٢٧٧) يوضح توزيع مفردات عينة الدراسة من منطقة الباحة على متغير توافر وسائل المواصلات من حيث التكرارات والنسب المئوية..... ٤٧٠
- (٢٧٨) يوضح توزيع مفردات عينة الدراسة من منطقة الباحة على متغير وسائل المواصلات من حيث التكرارات والنسب المئوية..... ٤٧١
- (٢٧٩) يوضح توزيع مفردات عينة الدراسة من منطقة الباحة على متغير توافر الخدمات الأساسية من حيث التكرارات والنسب المئوية..... ٤٧٢
- (٢٨٠) يوضح توزيع مفردات عينة الدراسة من منطقة الباحة على متغير الخدمات الأساسية من حيث التكرارات والنسب المئوية..... ٤٧٣
- (٢٨١) يوضح توزيع مفردات عينة الدراسة من منطقة الباحة على متغير توافر وسائل الترفيه من حيث التكرارات والنسب المئوية..... ٤٧٤
- (٢٨٢) يوضح توزيع مفردات عينة الدراسة من منطقة الباحة على متغير الترفيه من حيث التكرارات والنسب المئوية..... ٤٧٥
- (٢٨٣) يوضح متوسطات عينة الدراسة من منطقة الباحة على الاحتياجات بصفة شهرية، والمتوسط العام..... ٤٧٦
- (٢٨٤) يوضح توزيع مفردات عينة الدراسة من المنطقة الشرقية على متغير عدد أفراد الأسرة في المنزل من حيث التكرارات والنسب المئوية..... ٤٧٧
- (٢٨٥) يوضح توزيع مفردات عينة الدراسة من المنطقة الشرقية على متغير نوع السكن من حيث التكرارات والنسب المئوية..... ٤٧٨
- (٢٨٦) يوضح توزيع مفردات عينة الدراسة من المنطقة الشرقية على متغير ملكية السكن من حيث التكرارات والنسب المئوية..... ٤٧٨
- (٢٨٧) يوضح توزيع مفردات عينة الدراسة من المنطقة الشرقية المستأجرين للسكن على متغير قيمة الإيجار السنوي من حيث التكرارات والنسب المئوية..... ٤٧٩
- (٢٨٨) يوضح توزيع مفردات عينة الدراسة من المنطقة الشرقية على متغير الأكل من حيث التكرارات والنسب المئوية..... ٤٨٠
- (٢٨٩) يوضح توزيع مفردات عينة الدراسة من المنطقة الشرقية على متغير الملابس من حيث التكرارات والنسب المئوية..... ٤٨١

- (٢٩٠) يوضح توزيع مفردات عينة الدراسة من المنطقة الشرقية على متغير توافر المرافق الصحية من حيث التكرارات والنسب المئوية ..... ٤٨٢
- (٢٩١) يوضح توزيع مفردات عينة الدراسة من المنطقة الشرقية على متغير الرعاية الصحية من حيث التكرارات والنسب المئوية ..... ٤٨٣
- (٢٩٢) يوضح توزيع مفردات عينة الدراسة من المنطقة الشرقية على متغير الحاجات المدرسية من حيث التكرارات والنسب المئوية ..... ٤٨٤
- (٢٩٣) يوضح توزيع مفردات عينة الدراسة من المنطقة الشرقية على متغير حاجات الأطفال الرضع من حيث التكرارات والنسب المئوية ..... ٤٨٥
- (٢٩٤) يوضح توزيع مفردات عينة الدراسة من المنطقة الشرقية على متغير الكماليات من حيث التكرارات والنسب المئوية ..... ٤٨٦
- (٢٩٥) يوضح توزيع مفردات عينة الدراسة من المنطقة الشرقية على متغير توافر وسائل المواصلات من حيث التكرارات والنسب المئوية ..... ٤٨٧
- (٢٩٦) يوضح توزيع مفردات عينة الدراسة من المنطقة الشرقية على متغير وسائل المواصلات من حيث التكرارات والنسب المئوية ..... ٤٨٨
- (٢٩٧) يوضح توزيع مفردات عينة الدراسة من المنطقة الشرقية على متغير توافر الخدمات الأساسية من حيث التكرارات والنسب المئوية ..... ٤٨٩
- (٢٩٨) يوضح توزيع مفردات عينة الدراسة من المنطقة الشرقية على متغير الخدمات الأساسية من حيث التكرارات والنسب المئوية ..... ٤٩٠
- (٢٩٩) يوضح توزيع مفردات عينة الدراسة من المنطقة الشرقية على متغير توافر وسائل الترفيه من حيث التكرارات والنسب المئوية ..... ٤٩١
- (٣٠٠) يوضح توزيع مفردات عينة الدراسة من المنطقة الشرقية على متغير الترفيه من حيث التكرارات والنسب المئوية ..... ٤٩٢
- (٣٠١) يوضح متوسطات عينة الدراسة من المنطقة الشرقية على الاحتياجات بصفة شهرية، والمتوسط العام ..... ٤٩٣
- (٣٠٢) يوضح متوسطات عينة الدراسة من المناطق الإدارية كافة على الاحتياجات بصفة شهرية، والمتوسط العام لكل منطقة ..... ٤٩٤
- (٣٠٣) مخصّصات الضمان الاجتماعي ..... ٥٠١

(ملخص الدراسة)

- (١) مناطق ومحافظات المملكة العربية السعودية ..... ٥١٩
- (٢) مناطق ومحافظات المملكة العربية السعودية التي وقع عليها الاختيار ..... ٥٢٠
- (٣) يوضح توزيع مفردات عينة الدراسة على المناطق الإدارية في المملكة العربية السعودية  
من حيث التكرارات والنسب المئوية ..... ٥٢٢
- (٤) يوضح توزيع مفردات عينة الدراسة على متغيري المنطقة الإدارية والمدينة في  
المملكة العربية السعودية من حيث التكرارات والنسب المئوية ..... ٥٢٣
- (٥) يوضح متوسطات عينة الدراسة الكلية على الاحتياجات بصفة شهرية، والمتوسط  
العام ..... ٥٢٦
- (٦) مخصصات الضمان الاجتماعي ..... ٥٢٩







## شكر وتقدير

لم تكن حركة البحث في العلوم الاجتماعية في المملكة العربية السعودية قط أقوى مما هي عليه الآن، وذلك بفضل من الله سبحانه وتعالى ثم بفضل مؤسسة الملك خالد الخيرية، هذه المؤسسة الرائدة في العمل الاجتماعي والعمل الخيري وفي مجال البحوث الاجتماعية التي تخدم الوطن، فكل الشكر والتقدير للقائمين عليها ممثلاً بمجلس أمنائها الموقر من أصحاب السمو الملكي أبناء الملك خالد بن عبد العزيز آل سعود -رحمه الله-، وصاحبات السمو الملكي بنات الملك خالد بن عبد العزيز آل سعود -رحمه الله-، وأحفاده وحفيداته من أصحاب السمو الملكي وصاحبات السمو الملكي حفظهم الله جميعاً.

أودّ أن أخصّ بالشكر والتقدير صاحبة السمو الملكي الأميرة/موضي بنت خالد بن عبد العزيز آل سعود -حفظها الله- الأمينة العامة لمؤسسة الملك خالد الخيرية، صاحبة الأيدي البيضاء دائماً، التي تميّز بالنظرة الثاقبة وبالخبرة الطويلة في العمل الاجتماعي والعمل الخيري، على تبنّيها هذا العمل منذ أن كان فكرة.

وأخصّ بالشكر والتقدير كذلك صاحبة السمو الملكي الأميرة/ البندي بنت عبد الرحمن الفيصل -حفظها الله - المديرية العامة لمؤسسة الملك خالد الخيرية، التي نهضت بهذه المؤسسة الرائدة؛ لتصبح عملاقاً في العمل الاجتماعي والعمل الخيري، وأيقونة مؤسسات المجتمع المدني في المملكة العربية السعودية على ثقته الدائمة بي.

الأستاذ الدكتور

سامي بن عبد العزيز الدامغ



## الفصل الأول:

### المقدمة

#### تمهيد

كانت ظاهرة الفقر ولا تزال الظاهرة الأكثر انتشاراً في المجتمعات جميعها المتقدمة منها والمتخلفة، وإن كانت نسبة الفقر تتفاوت من دولة إلى أخرى حسب الظروف الاقتصادية والسياسية والاجتماعية لكل دولة، وقد تبنت معظم الدول سياسات رعاية اجتماعية لمواجهة ظاهرة الفقر كل بما يتناسب مع ظروفها، ولعلّ أبرز هذه السياسات الاجتماعية نظام الضمان الاجتماعي، الذي يعني في أبسط صورته تحديد خط الفقر في البلد الذي يطبق فيه هذا النظام، وافترض هذا الخط الحدّ الفاصل بين الفقير وغير الفقير، ثم تقديم مساعدات مادية أو عينية، أو مشروعات إنتاجية للفقراء الواقعين تحت خط الفقر؛ لرفع العوز عنهم وتأمين الحياة الكريمة لهم.

اختلف الدارسون في تحديد مقياس ثابت يحدّد الفقر؛ وذلك لارتباطه بعوامل عديدة ومختلفة، اقتصادية، وسياسية، وثقافية، فدرجة تطوّر المجتمعات ونموّها الاقتصادي تختلف من مجتمع إلى آخر، إلاّ أنّه من الممكن استخدام بعض المؤشرات التي تساعد على تحديد الأفراد الواقعين تحت خط الفقر. «فالفقر في المجتمعات كلّها تحدده مؤشرات متعددة، منها: الدخل المالي، ونوعية المسكن، والمرافق، وفرصة المشاركة في

المؤسّسات التعليمية، وهذه المؤشّرات قابلة للملاحظة والقياس» (المركز العربي للدراسات الأمنية والتدريب، ١٤٠٦هـ: ١٢).

يُعرّف خط الفقر بأنه مستوى الدخل الذي لا يستطيع الفرد أو الأسرة العيش بأقلّ منه، أو مواجهة ضرورات الحياة بانتظام بدخل دونه (عبد الرؤوف، ١٩٩١م: ٥٩). ومن الممكن تحديد خط الفقر باستخدام عدّة مقاييس ومؤشّرات في تحديده، وذلك بتحديد الحدّ الأدنى من الاحتياجات الأساسية للإنسان، كالحد الأدنى من الطعام والملبس والسكن ومتطلبات الوقود، ويمكن إضافة سبل المواصلات وبعض وسائل الترفيه والخدمات والبضائع الإضافية التي نعدّها ملائمة - إن لم تكن ضرورية - بصورة مطلقة (Schiller, 1989: 71).

يستخدم مصطلح خط الفقر عادة في معظم الدول، إلا أنّها تتفاوت فيما بينها في طريقة قياسه، حيث تعتمد الدول الفقيرة عادة لقياسه باستخدام مؤشّرات مرتبطة بالسعرات الحرارية اللازمة للفرد ليبقى على قيد الحياة، وتستخدم دول متقدّمة مؤشّرات أخرى في قياسه، مثل الدخل.

قد لا يكون استخدام مصطلح خط الفقر في الدراسة الراهنة ملائماً في المملكة العربية السعودية، حيث إنّ الفقر الشديد أو المدقع ربما لا يتناسب مع دولة مثل المملكة العربية السعودية؛ لما تتمتع به من اقتصاد قوي، ولعلّ الأفضل استخدام مصطلح جديد، هو (خط الكفاية).

### تعريف خط الكفاية :

خطّ الكفاية «الحدّ الذي يمكن عنده أن يعيش الأفراد أو الأسر حياة كريمة، ولا يحتاجون إلى أيّ مساعدات إضافية، وهو الحدّ الذي دونه لا يستطيع الأفراد أو الأسر العيش حياة كريمة، تغنيهم عن استجداء المحسنين، أو التردّد على الجمعيات الخيرية التي تقدم مساعدات، أو التسول». ويختلف خط الكفاية من دولة إلى أخرى حسب مكّونات هذا الخط الذي يُحتسب على أساسها، فضلاً عن أنّه يختلف تبعاً لمستويات المعيشة السائدة في كلّ دولة، وتكلفتها.

## مكوّنات خط الكفاية :

يجب أن يشمل خطّ الكفاية عشرة مكوّنات، هي:

أولاً: السكن

ثانياً: الأكل

ثالثاً: الملابس

رابعاً: الرعاية الصحيّة

خامساً: الحاجات المدرسيّة

سادساً: حاجات الأطفال الرضع

سابعاً: الكماليات (احتياجات أخرى)

ثامناً: المواصلات

تاسعاً: الخدمات الأساسيّة

عاشراً: الترفيه.

## المزايا التي يحققها احتساب خط الكفاية بطريقة الأجزاء المستقلة :

اعتمدنا في هذه الدراسة على طريقة تقسيم مكوّنات خط الكفاية إلى عشرة أجزاء، والتعامل معها أولاً بصورة مستقلة، ثمّ دمجها كلّها تحت مسمى خط الكفاية.

يحقق خط الكفاية المركب (من عشرة أجزاء) عدداً من المزايا، أهمّها ما يأتي:

أولاً: أنه يبرز الحاجات الحقيقية للأفراد والأسر، حيث أخذ فيه بالحسبان احتياجات الأسرة كافة، وهي حاجات أساسية لا يمكن إغفالها.

ثانياً: أنه يُمكن من احتسابه بطرق مختلفة، فهو ليس جدولاً ثابتاً يعطى للأسر بصرف النظر عن تغيّر حاجاتهم إلى الأفضل أو إلى الأسوأ، بل يتّسم بالحساسية، وعليه

يعكس التغيّر الفعلي لحاجات الأسر، ويُعاد احتسابه لكلّ حالة بصورة منفصلة، ويتمّ تغييره للأسرة المستفيدة نفسها في كلّ مرة تتغيّر فيها الظروف.

ثالثاً: يحقق المرونة التامة، فالمرونة في الاحتساب والتغيير والتبديل والتكيّف مع المعطيات كلّها، التي من الممكن أن تستجد هو أمر أساس للعمل المؤسسي الحكومي.

رابعاً: قابل للزيادة والنقصان، بحيث يمكن أن تعطى أسرة ثلاثة أجزاء من مكونات خط الكفاية المركب في مرحلة ما، ثم تأخذ أربعة أجزاء في مرحلة أخرى إذا دعت الحاجة لذلك، وربما تأخذ جزءاً واحداً فقط إذا تغيّرت ظروفها إلى الأحسن.

خامساً: يُمكن من التكيّف مع التضخّم الكلي الجزئي، حيث يمكن ربطه بالتضخّم الكلي في مستويات المعيشة بوجه عام، أو ربطه بالتضخّم الجزئي، مثل التضخّم في العقار والمساكن فقط، وذلك حسب الحاجة لذلك وعلى أساس سنوي.

إنّ خط الكفاية غير موجود في المملكة العربية السعودية، فعلى الرغم من وجود نظام الضمان الاجتماعي الذي يقدم مساعدات مالية لمن يقلّ دخلهم عن حدّ معين ومحدّد، إلا أنه نظام قديم أُجريت عليه تعديلات عديدة، مما يدلّ على وجود بعض التغيّرات الجذرية في مستويات المعيشة في المملكة العربية السعودية التي تطلبت ذلك، ولكن تبقى الحقيقة قائمة أنّ نظام الضمان الاجتماعي نفسه والتعديلات التي أُجريت عليه، لم تكن على أسس واضحة نابعة من دراسات علمية موثقة، تحدت على أساسها مخصصات الضمان الاجتماعي الحالي، فنظام الضمان الاجتماعي في المملكة العربية السعودية في الأساس تقديري ومبني على شروط استحقاق فقط، وليس مبنياً على الحاجات الحقيقية للأفراد والفئات المختلفة، وعليه فإنّ مشكلة الدراسة تتمثل في «عدم وجود خط للكفاية في المملكة العربية السعودية».

بناءً على ما سبق، فإنّ هناك حاجة ماسة لتحديد خط الكفاية في المملكة العربية السعودية، وذلك عن طريق إجراء دراسة شاملة على مستوى المملكة، تشمل عينة من المدن والقرى جميعها؛ بغرض إيجاد أسس علمية مبنية على قراءة سليمة للواقع، قد تسهم في إعادة صياغة نظام الضمان الاجتماعي والأنظمة المساندة، وربما تحديد

مخصصات الضمان الاجتماعي على غرارها، على أن تشمل الحاجات الأساسية جميعها للإنسان التي لم يشملها نظام الضمان الاجتماعي الحالي، وترتبط مخصصات الضمان الاجتماعي بمعدلات التضخم في الاقتصاد السعودي، على أن تُحدَّث سنوياً على هذا الأساس.

## أهمية الدراسة

تكتسب الدراسة الراهنة أهمية بالغة للأسباب الآتية:

أولاً: إنَّ ظاهرة الفقر في ازدياد مستمر في المملكة العربية السعودية، علاوة على أنَّها ظاهرة مولدة لنفسها، وعليه فإنَّ هذه الظاهرة ستزداد مع مرور الوقت، وستتفاقم المشكلات الاجتماعية والأمنية الناجمة عنها ما لم يتمَّ إيقافها أو الحدِّ منها، وهذا لا يمكن أن يتم إلا عن طريق تحديد خط الكفاية، وتقديم إعانات للمحتاجين من الأفراد والأسر بما يتوافق مع الواقع.

ثانياً: ستكون الدراسة الراهنة خير عون يمكن أن يقدم للجمعيات الخيرية في المناطق المختلفة من المملكة العربية السعودية، حيث ستمكنها من معرفة حاجات الأسر والأفراد الذين تقدِّم خدماتها لهم معرفة دقيقة، مما يجعلها أكثر فعالية، بالإضافة إلى أنَّ نتائج الدراسة ستكون مبرراً للجمعيات الخيرية للمطالبة بزيادة الدعم والتبرعات، للقيام بواجباتها على خير وجه.

ثالثاً: تُمثِّل الدراسة الراهنة تقويماً لنظام الضمان الاجتماعي الحالي في المملكة العربية السعودية، وهذا التقويم مطلوب نظراً لوجود جوانب نقص كثيرة موجودة فيه، أبرزها عدم كفاية مخصصات الضمان الاجتماعي لحاجات الأفراد المستحقين.

رابعاً: لن تكون نتائج الدراسة الراهنة وقتية كبقية الدراسات في المجال نفسه، بل إنه من الممكن الاعتماد على نتائجها لفترة طويلة جداً من الزمن، فعندما يتحدَّد خط الكفاية، فسيرتبط بمعدلات التضخم في المملكة العربية السعودية (أسوة ببقية الدول في



العالم بما في ذلك الولايات المتحدة الأمريكية)، وعليه فإنّ خط الكفاية الذي سيُحدّد في هذه الدراسة يمكن الاعتماد عليه لسنوات طويلة قادمة.

**خامساً:** هناك سياسات اجتماعية كثيرة مرتبطة بخط الكفاية، مثل سياسة الحدّ الأدنى للأجور، وسياسة تأمين العاطلين عن العمل، وسياسة دعم الجمعيات الخيرية، وغيرها من السياسات التي لا يمكن إيجادها أو تفعيلها إن وجدت إلا بوجود خط للكفاية.

**سادساً:** لا تهدف هذه الدراسة إلى إظهار العيوب أو أوجه القصور في أنظمة الرعاية الاجتماعية بصفة عامة ونظام الضمان الاجتماعي بصفة خاصة، والهدف الحقيقي لها هو تحديد خط الكفاية الذي بدوره سيؤدّي إلى توضيح حاجات الأسر والأفراد وحجم معاناتهم، ووضع الحلول للتقليل من درجة معاناتهم عن طريق اقتراح سياسات اجتماعية، يمكن تبنيها من قبل صانعي القرار في المملكة العربية السعودية؛ لتعديل أنظمة اجتماعية كثيرة (بما في ذلك نظام الضمان الاجتماعي)، ووضع سياسات اجتماعية جديدة.

**سابعاً:** تمثل الدراسة الراهنة نقلة نوعية في الدراسات في العلوم الاجتماعية، حيث إنّ معظم الدراسات يتمّ عملها في نطاقات جغرافية ضيقة، تشمل أجزاءً فقط من المملكة العربية السعودية، بينما تشمل هذه الدراسة المملكة العربية السعودية كلها، الأمر الذي يجعلها ممثلة لمجتمع الدراسة؛ مما يكسب نتائجها مصداقية عالية، بحيث يمكن الأخذ بها واتخاذ قرارات مؤثرة وحاسمة على أساسها.

**ثامناً:** تُعدّ هذه الدراسة بمثابة إنجاز علمي غير مسبوق، وستحتسب لمؤسسة الملك خالد الخيرية؛ لأنّه من المتوقع أن تكون الأكثر أهمية والأكثر تأثيراً على مستوى الحياة في المجتمع العربي السعودي، ولا سيّما للفئات الفقيرة إذا أخذ بنتائجها من قبل صانعي القرار.

## أهداف الدراسة

هذه الدراسة موجهة لتحقيق هدفين رئيسيين، هما:  
أولاً: تحديد التكلفة الخاصة بالاحتياجات الأساسية للأسر في المملكة العربية السعودية.

ثانياً: تحديد خط الكفاية للأسر في المملكة العربية السعودية.

## تساؤلات الدراسة

هذه الدراسة موجهة للإجابة عن التساؤلات الآتية:  
أولاً: ما احتياجات الأسر الأساسية في المناطق الإدارية الثلاث عشرة في المملكة العربية السعودية؟

ثانياً: ما خط الكفاية للأسر في المملكة العربية السعودية؟

## المراجع العربية

١. عبد الرؤوف، محمود ١٩٩١م الحاجات الأساسية في الوطن العربي - حاجات الإنسان العربي للغذاء والصحة ورعاية الطفولة - الحلقة النقاشية الثانية عشرة. ٥٥ - ٨٨. دمشق: دار طلاس للدراسات والترجمة والنشر والمعهد العربي للتخطيط.
٢. المركز العربي للدراسات الأمنية والتدريب ١٤٠٦هـ (الفقر والجريمة) الندوة العلمية الثالثة - الخطة الأمنية الوقائية العربية الأولى - الرياض.

## المراجع الإنجليزية

1. Schiller, Bradley 1989 The Economics of Poverty and Discrimination. USA New Jersey: Hall, Inc. Division of Simon and Schnster.





## الفصل الثاني:

### الإطار النظري للدراسة



### المبحث الأول: ظاهرة الفقر الرؤى والنظرية والمفهوم

#### حجم المشكلة (عالمياً، عربياً، محلياً)

انتهت العقود الأخيرة باتساع مساحة الفقر وزيادة عمقه حتى تحوّل إلى فقر مدقع، وهذه حقيقة مؤكدة أثبتتها الدراسات والبحوث التي أصبحت مؤشراً اهتمام عالمي منذ أواخر الثمانينيات من القرن الماضي، ولا يزال هذا الاهتمام مستمراً، فما زال الفقر قائماً بوصفه حقيقة تستدعي الانتباه، وهو الأمر الذي دفع نائب رئيس البنك الدولي (جوزيف سبتجرتس) إلى القول بأن «المشكلة التي تواجه الاقتصاديات التي تنتقل من التخطيط أو من التدخل المركزي للدولة إلى اقتصاديات السوق، تنحصر في عدم التمكن من القضاء على الفقر، بل إن الفقر يتضاعف باستمرار» (عبد الفضيل، ٢٠٠٩م: ص ٦٨).

وعلى الرغم من أيديولوجية وسياسة الليبرالية الجديدة، فقد ألزمت ظاهرة استمرار الفقر في العالم، وتزايد أعداد الفقراء بانتظام، البنك الدولي بأن

يتخلى عن واحدة من أهم مسلمات الليبرالية، وهو ما يسمى (مفعول التساقت) (Tracking Down Alleviation)، ومقتضاه أن تزايد ثراء الأغنياء سيقضي تلقائياً وتدرجياً على ظاهرة الفقر؛ لأن الغنى المتزايد يعني تزايد الاستثمار، وإيجاد أعداد متصاعدة من فرص العمل، بحيث تنحصر البطالة وما يترتب عليها من فقر في الكسالى والمعوقين، وهذا ما يمكن أن يعالج بفعل الخير (Charity) أي ما يتبرع به الأغنياء، وفي هذا الإطار المفهومي، ليس للدولة دور يذكر فيما وراء حفظ النظام. وقد تبنى البنك -بالتالي- ضرورة التصدي المباشر لحل قضية الفقر، وأن يكون من بين مكوّنات السياسة الاقتصادية، فكلّ دولة إجراءات تخفف من وطأة الفقر على المجتمع (عبد الله، ٢٠٠٨م: ص ١٢٨).

### أولاً: الرؤى النظرية حول تفسير الفقر

تعددت الرؤى النظرية لتفسير أسباب الفقر، واختلفت باختلاف الانحيازات الاجتماعية والانتماءات الأيديولوجية للباحثين والمحللين، إضافة إلى الخلط ودرجة التداخل بين الفقر وعدم المساواة والاستبعاد الاجتماعي.

#### ١. نظرية الحلقة المفرغة للفقر كتفسير اقتصادي

تقوم هذه النظرية على وجود مجموعة دائرية من العوامل التي ترتبط ببعضها بعضاً في المجتمعات المختلفة، وتتفاعل مع بعضها بطريقة دائرية على نحو من شأنه الإبقاء على التخلف في الدول المتخلفة بصورة مستمرة، والإبقاء على انخفاض المستويات الاقتصادية والاجتماعية في البلاد الفقيرة، وعن طريق هذه العلاقات الدائرية بين مظاهر التخلف، يمكن أن نعدّ خصائص التخلف نتيجة للفقر وانخفاض المستويات الاقتصادية والاجتماعية بالبلاد الفقيرة، وسبباً له في الوقت نفسه.

توجد أمثلة عديدة لحلقات الفقر، منها:

أ. الحلقة الرئيسة للفقر: وتقضي بأن انخفاض مستوى الدخل الحقيقي يقود إلى انخفاض مستوى الصحّة، ممّا يؤدي إلى انخفاض الكفاءة الإنتاجية التي

ينتج منها انخفاض في مستوى الدخل القومي الحقيقي، أي أن هذه الحلقة بدأت بالفقر، وانتهت بالفقر.

ب. الحلقة المتعلقة بانخفاض المستوى الصحي: تبدأ حيث تنتهي، حيث تبدأ بانخفاض المستوى الصحي مما يؤدي إلى انخفاض مستوى المقدر على العمل، ثم انخفاض مستوى الإنتاجية، فيؤدي ذلك إلى انخفاض مستوى الدخل الحقيقي؛ مما يؤثر في مستوى التغذية، فنصل إلى انخفاض المستوى الصحي مرة أخرى.

ج. الحلقة المتعلقة بانخفاض المستوى التعليمي: تبدأ بانخفاض المستوى التعليمي مما يؤدي إلى انخفاض مستوى المهارات الفنية والكفاءات، وبالتالي انخفاض مستوى الدخل، ثم تعود مرة أخرى إلى انخفاض المستوى التعليمي. د. حلقات الفقر المفرغة الخاصة بتكوين رؤوس الأموال، وتتمثل في حلقتين للفقر، هما:

أولاً: حلقة الفقر الخاصة بعرض رؤوس الأموال، التي تبدأ بانخفاض مستوى الادخار بسبب انخفاض الدخل الحقيقي الراجع إلى مستوى الإنتاجية، الذي يرجع بدوره لانخفاض مستوى رؤوس الأموال، الأمر الذي يسبب انخفاضاً في معدل نمو الإنتاج، مما يؤدي إلى انخفاض الدخل الذي يسبب انخفاضاً في مستوى الادخار.

ثانياً: حلقة الفقر الخاصة بالطلب على رؤوس الأموال، التي تبدأ بانخفاض الحافز على الاستثمار (الطلب على الاستثمار)؛ بسبب انخفاض القوى الشرائية للسكان، مما يؤدي إلى انخفاض مستوى الدخل الحقيقي، الذي يحدث نتيجة لانخفاض مستوى الكفاءة الإنتاجية؛ بسبب انخفاض رؤوس الأموال المستخدمة في الإنتاج، وهذا يرجع إلى انخفاض مستوى الاستثمار بسبب انخفاض الحافز على الاستثمار.

## ٢. تفسيرات اجتماعية للفقر

تعددت الاجتهادات في تفسير الفقر من وجهة النظر الاجتماعية، ويمكن تركيزها في

أربعة اجتهادات أساسية (Wright, 2004: p.21)، هي:

### الأول: تفسير الفقر برده للملامح الفطرية:

يردّ هذا الاتجاه ذو الطابع العنصري والمكّرس لخدمة الطبقة العليا، الفقر إلى جوانب قصور فطرية في الفرد، مثل نسبة الذكاء العام وبعض الاستعدادات الوراثية الأخرى، ويدخل تحت هذا المنحى الاتجاهات الوظيفية المختلفة، ويتمثل التحليل الوظيفي لعدم المساواة في عدد من القضايا، في مقدمتها:

١. تباين أنصبة الأشخاص المختلفين في الاستعدادات الفطرية والمهارات المكتسبة (الذكاء، الدافعية، الإبداع، المثابرة، الخبرة... إلخ).

٢. تفاوت أهميّة الأدوار والمهام الاجتماعية التي يقتضيها تسيير النسق الاجتماعي وتحقيق استقراره.

٣. حقّ الأشخاص الموهوبين من حيث الاستعدادات الفطرية والمهارات المكتسبة في أن يشغلوا الوظائف الأرقى، ويحصلوا على دخول مادية وغير مادية أكبر، في حين تبقى الوظائف الأدنى والدخول الأدنى لذوي العطاء المتواضع.

تأسيساً على هذا، يقال إن الفقر هو النصيب العادل للفقراء، وإن محاولة التمرد على هذا القانون الطبيعي، التي تتمثل في تطلع بعض أفراد الطبقات إلى امتيازات الطبقة العليا، هي من أهم مصادر التوتر في النسق الاجتماعي، بل ويذهب أنصار هذا الاتجاه إلى حد القول بتمايز أنصبة الجماعات السلالية المختلفة، ويضعونها في سلسلة مراتب من الأعلى إلى الأدنى، ويرون أن سياسات الرعاية الاجتماعية وإجراءاتها المختلفة لن تنجح في القضاء على الفقر، بل إنها ربما تمثل عقبة في طريق التخلص من الفقر.

هذه النظرية العنصرية والبعيدة تماماً عن إدراك العوامل الاقتصادية والاجتماعية والسياسية لتوليد الفقر وتوسيع نطاقه، تخلو من أي مصداقية، ولا تتمتع بأي قيمة أو ثقل في الوقت الراهن، وهي تُعدّ بالفعل من مختلف العصور الإقطاعية والنزعات العنصرية المختلفة (حجازي، ٢٠٠٦م: ص ٩٢).

### الثاني: تفسير الفقر برده إلى خصائص فردية مكتسبة (ثقافية وقيمية) :

تُعدّ الرؤية القائمة على رد الفقر إلى خصائص فردية مكتسبة (ثقافية وقيمية) من أكثر الرؤى شيوعاً، حيث تروج لها النظم الرأسمالية والمدرسة الاقتصادية الليبرالية الجديدة والقديمة، وتُنظر إلى الفقر بوصفه نتيجة لجوانب قصور مكتسبة ناتجة من أوضاع اجتماعية، تجعل الأفراد يعجزون عن العمل بكفاءة في المجتمع الحديث.

يركز أنصار هذه الرؤية في تفسير الفقر على التنشئة الاجتماعية في سياق ما يسمونه حضارة الفقر، ومن السياقات التي يكتسب فيها الأفراد تلك الملامح، الأسر التي تعاني الحرمان، وتفتقر إلى الوالدية السليمة، وتتسم بتدني الطموح، فحين يصل أطفالنا إلى سن الشباب، تكون قدراتهم متواضعة، وطموحهم منخفضاً، واستعدادهم لقبول الفقر والعيش فيه كبيراً. ومن أهم خصائص هذه المرحلة أنها إذ تتوارث من جيل لجيل من خلال التنشئة الاجتماعية تعيد إنتاج نفسها، أي تضمن استمرارها، وتحقق لنفسها قدراً من الاستقلال، والتأثير يقترب عند البعض من الحتمية الاجتماعية، فضلاً عن أنها تعيد إنتاج الفقراء، ومن هنا فإن كسر حلقة الفقر يقتضي تعديلات جوهرية في نسق القيم، والدافعية والتصورات وأنماط السلوك وغيرها.

### الثالث: تفسير الفقر في ضوء الخصائص المجتمعية الطارئة :

تُعدّ الرؤية القائمة على تفسير الفقر في ضوء الخصائص المجتمعية الطارئة، من الاجتهادات الشائعة في تفسير إنتاج الفقر وإعادة إنتاجه، وترد الفقر إلى أوضاع وظروف اجتماعية طارئة، وليست من طبيعة النسق الاجتماعي، ومن أبرز الظروف الاجتماعية التي تنتج الفقر، كما يراه أنصار هذا الاتجاه: طبيعة سوق العمل في العصر الحديث، إذ يؤدي التقدم العلمي والتكنولوجي والتطور التنظيمي المطرد إلى أوضاع غير مواتية بالنسبة إلى الفقراء، مثل تزايد الاعتماد على الآلة، وبالتالي الاستغناء عن أعداد كبيرة من العاملين، والتناقص المستمر أيضاً للطلب على الأيدي العاملة متدنية المهارة؛ نتيجة الارتفاع المطرد في المواصفات المطلوبة لشغل معظم فرص العمل.



هذه النظرية بدورها تتسم بأنها تبريرية للفقير، وهي جزء من منظومة الأفكار الليبرالية التي تتفادى النظر إلى الفقر على أنه نتيجة حتمية للنظام الاجتماعي الاقتصادي الرأسمالي، وللمجتمعات الطبقيّة كلها السابقة عليه، بل تراه نتيجة لتحوّلات طارئة ولعدم توافق الأفراد مع هذه التحوّلات، ويدخل في هذا الاتجاه أيضاً النظرة إلى الفقر في المجتمع الحديث، على أنه نتيجة عدم المساواة المترتب على بروز النخب والصفوات الاجتماعية، التي تحرص على الاستحواذ على خيارات المجتمع المادية وغير المادية، الأمر الذي يوجد صراعاً بينها وبين غيرها من النخب الأخرى في المجتمع، أو نجاحها في الاتفاق مع غيرها من النخب على اقتسامها، ويؤدي ذلك إلى تهميش القطاعات العريضة من المواطنين، وحرمانهم من حقهم ونصيبهم العادل من تلك الخيارات ووقوعهم في دائرة الفقر (حجازي، ٢٠٠٦م: ص ١٠٨)

#### الرابع: تفسير الفقر بوصفه جزءاً من طبيعة النسق الاجتماعي:

يرى البعض في الفقر جزءاً من طبيعة نوع من الأنساق الاجتماعية، وهو النسق الرأسمالي، فالفقر ليس أمراً طارئاً ولا ناتجاً عارضاً، فهناك قوى اجتماعية لها مصلحة في وجود الفقر. بالإضافة إلى أنّ الفقر ليس نتيجة يؤسف لها للصراع على الثروة، وإنما هو شرط ضروري لاستئثار تلك القوى الاجتماعية بالجانب الأكبر من الثروة. وقد قام هذا الاتجاه في التفسير بتحليل عدد من القضايا الرئيسية وخاصة التمييز بين القهر والاستغلال الاقتصادي، فقد ربط بين تحقيق الرفاهية المادية لجماعة من الناس ارتباطاً وبين حرمان جماعة أو جماعات أخرى منها، حيث تنطوي هذه العلاقة على الاستبعاد القسري للجماعات المقهورة من فرص الإشباع المادي.

يترتب على هذا الاجتهاد في تفسير الفقر أنه لا جدوى من إجراءات الرعاية الاجتماعية في القضاء على ظاهرة الفقر، فالمطلوب هو القضاء على الاستغلال والإفقار بالقضاء على مصدرها، وهو تسلط البرجوازية في إطار النظام الرأسمالي المنتج للفقير، ومما لا شك فيه أن هذه الاجتهادات السالفة جميعها قد انطلقت من تصورات أيديولوجية، وهو أمر طبيعي؛ لأنه ليس هناك مفكر غير منحاز أيديولوجياً.

## ثانياً: مفاهيم الفقر

أ. الفقر في اللغة يعني العوز والحاجة. والفقير من لا يملك إلا أقل القوت، والجمع فقراء، والمفاقرة وجوه الفقر، يقال: سدّ الله مفاقره: أغناه (المعجم الوجيز، ١٩٩٥م: ص ٤٧٥).

ب. الفقر اصطلاحاً:  
الفقر معناه العجز عن إشباع الحاجات الأولية للإنسان من طعام وشراب ومسكن وكساء.

والفقير هو المحتاج، يقول الله تعالى: ﴿يَأْتِيهَا النَّاسُ أُنْتُمْ الْفُقَرَاءُ إِلَى اللَّهِ وَاللَّهُ هُوَ الْغَنِيُّ الْحَمِيدُ﴾ (فاطر: ١٥)، وقال فيها المفسرون: إن الناس يحتاجون إلى الله، وهو سبحانه وتعالى لا يحتاج إليهم، فكأن الحاجة والعوز هي مناط الفقر (الصابوني، ١٩٨٦م: ص ٥٤٣).

وقد قدم الله سبحانه وتعالى الفقراء على غيرهم من الفئات التي تُعان من مال الزكاة، حيث يقول الله سبحانه وتعالى: ﴿إِنَّمَا الصَّدَقَتُ لِلْفُقَرَاءِ وَالْمَسْكِينِ وَالْعَمِلِينَ عَلَيْهَا وَالْمُؤَلَّفَةِ فُلُوقِهِمْ وَفِي الرِّقَابِ وَالْغُرْمِينَ وَفِي سَبِيلِ اللَّهِ وَأَبْنِ السَّبِيلِ فَرِيضَةً مِّنَ اللَّهِ وَاللَّهُ عَلِيمٌ حَكِيمٌ﴾ (التوبة: ٦٠). ويقول الإمام الماوردي في قوله تعالى: ﴿إِنَّمَا الصَّدَقَتُ لِلْفُقَرَاءِ وَالْمَسْكِينِ﴾ ﴿اختلف أهل العلم فيها على ستة أقاويل:

أولها: أن الفقير: المحتاج المتعفف عن المسألة، والمسكين: المحتاج السائل «قاله: ابن عباس والحسن وجابر وابن زيد والزهري ومجاهد وزيد».

الثاني: أن الفقير هو ذو الزمانة من أهل الحاجة، والمسكين هو الصحيح الجسم منهم. «قاله: قتادة».

والثالث: أن الفقراء هم المهاجرون، والمساكين غير المهاجرين، «قاله الضحاك ابن مزاحم وإبراهيم».

والرابع: أن الفقير من المسلمين، والمسكين من أهل الكتاب «قاله عكرمة».

**والخامس:** أن الفقير الذي لا شيء له لأن الحاجة قد كسرت فقاره، والمسكين الذي لا مال له يكفيه يسكن إليه، «قاله الشافعي».

**والسادس:** أن الفقير الذي له مال يكفيه، والمسكين الذي ليس له شيء يسكن إليه «قاله أبو حنيفة».

ويعرف (ريكاردو) الفقر: بأنه العجز عن إشباع الحاجات الأساسية أو الضرورية والعيش عند مستوى الكفاف، وهو المستوى الحدّي الذي إذا تجاوزه الفرد أو الشعب، أحس ببسر الحياة، ويبدأ في التفكير في إشباع الحاجات غير الضرورية (دون الجمالية أو التحسينية).

## مفاهيم ومصطلحات الفقر والتنمية :

### الفقر المطلق والفقر النسبي :

يشير الفقر المطلق (Absolute and Relative Poverty) إلى عدم القدرة على الوفاء بالحد الأدنى اللازم للفرد من الاحتياجات الضرورية، أما الفقر النسبي، فهو يحدد فقر الشخص بالقياس إلى غيره من أفراد المجتمع. وفيما يتعلق بالدخل، يُعدّ الفرد فقيراً فقراً مطلقاً لو أن دخله أقل من قدر معين يعرف بافتراضه خط الفقر، في حين يُعدّ الشخص فقيراً نسبياً، إذا كان دخله ضمن المجموعة التي تقع في قاع المجتمع -أقل من ١٠٪- (كشك، ٢٠١١م).

### الفقر المدقع :

يقع الفقر المدقع (Ultra-Poverty) عندما لا يتمكن الفرد (أو الأسرة) من توفير ٨٠٪ من الحدّ الأدنى لاحتياجاته من الأسعار الحرارية، حسب معايير منظمة الأغذية والزراعة ومنظمة الصحّة العالمية، أو عندما ينفق ٨٠٪ من دخله على الطعام.

### وجود أو انتشار الفقر:

وجود أو انتشار الفقر (Incidence of Poverty) يعبر عنه بالنسبة المئوية لعدد السكان الذين يقعون تحت خط الفقر، وهو لا يتضمّن أيّ إشارة عن عمق أو شدّة الفقر، وهو بالتالي لا يشير إلى أي تدهور في حالة من يعيشون بالفعل في ظروف الفقر.

### عمق الفقر (Depth of Poverty):

يشير عمق الفقر إلى متوسط المسافة بين دخل الفرد وخط الفقر (أسفل خط الفقر) بوصفه نسبة من هذا الخط، ولأن متوسط المسافة يحسب للسكان كلّهم فقراء وغير فقراء، فإن هذا المقياس (الذي يعرف أيضاً بفجوة الفقر (Poverty Gap))، يبيّن أين يقع الفرد الفقير تحت خط الفقر، وعليه فإنّه يبيّن مدى التدهور في ظروف حياة الفقراء ويعبر عن عمق فقر المجتمع. (كشك، ٢٠١١م)

### شدّة الفقر (Severity of Poverty):

يصف توزيع الرفاه تحت خط الفقر، ويمكننا من التفرقة بين الفقراء والأشد فقراً، ويبيّن التفاوت بين مختلف فئات المجتمع أو في قطاعات مختلفة، مثل تفاوت الفقر بين الإناث والذكور.

### الفقر العارض والفقر المزمن (Transit and Chronic Poverty):

يشير الفقر العارض إلى فقر مؤقت أو لفترة محدودة من الزمن أو لموسم معين، أما الفقر المزمن، فهو الفقر الهيكلي المستمر لأمد طويل.

### خطوط الفقر (Poverty Lines):

هناك نوعان من خطوط الفقر، خطوط الفقر الدولية المستعملة في المقارنات بين الدول، وقد حدد البنك الدولي مبلغ دولار للفرد في اليوم (بأسعار الدولار عام ١٩٨٥م) خطاً للفقر، وهو قائم على الاستهلاك. وحُدّد مبلغ دولارين للفرد في اليوم لدول أمريكا اللاتينية ومنطقة الكاريبي، ومبلغ أربعة دولارات لدول أوروبا الشرقية (بأسعار عام ١٩٩٠م).

### مؤشر الفقر البشري (Human Poverty Index) :

مؤشر الفقر البشري يقيس الحرمان في مقاييس التنمية البشرية على الأبعاد نفسها التي يقيسها مؤشر التنمية البشرية، والمتغيرات المستعملة في قياس الفقر البشري، هي النسبة المئوية للأفراد المتوقع أن يموتوا قبل سن الأربعين، والنسبة المئوية للبالغين الذين لا يعرفون القراءة والكتابة، والنسبة المئوية للأفراد الذين لا يستطيعون الحصول على الخدمات الصحية أو مياه الشرب النقية، ونسبة الأطفال ناقصي الوزن تحت سن الخامسة.

### فقر القدرة (Capability Poverty) :

وهو مشابه إلى حد كبير لمقاييس التنمية البشرية، ويعبر عن نسبة السكان الذين لا يستطيعون الحصول على احتياجاتهم من الغذاء والخدمات الصحية والتعليمية، والفجوة بين الإناث والذكور، ويتضمن قياس ثلاثة متغيرات، هي:

١. نسبة الأطفال أقل من خمس سنوات ناقصي الوزن بالنسبة إلى عمرهم حسب معايير منظمة الصحة العالمية.

٢. نسبة الولادات التي تتم دون مساعدة طبيب أو ممرضة أو قابلة مدربة.

٣. نسبة الإناث الأميات في الفئة العمرية أقل من ١٥ سنة.

### مدرسة خط الفقر (Poverty Line Thinking) :

يقاس الفقر على مقياس واحد متصل هو الدخل (وخاصة المتولد عن الأجور والمرتببات)، ويهدف هذا النوع من التفكير إلى تمكين أكبر عدد من الناس من الارتفاع فوق خط الفقر، ولكن الخبرة العلمية أثبتت أن الحرمان أو تدني مستوى المعيشة، كما يراها سكان القرية، تحتوي على عناصر أخرى كثيرة لا تتفق مع هذا المقياس (كشك، ٢٠١١م).

يرى (كوزنتز) أن الفقر مسألة نسبية تعبر عن إحساس الفرد بأنه يعيش عند مستوى معيشة يقل عن المستوى الذي يعيش عنده غيره من الأفراد، ويضرب بذلك مثلاً بحالة اقتصاديات دول أوروبا الغربية قبل الثورة الصناعية، التي كانت أفضل من اقتصاديات

البلاد الفقيرة في الوقت الحاضر (S.kngnetx, 1994: p. 969).

يعرّف الفقر الحقيقي (Absolute Poverty) بأنه عدم القدرة على تحصيل الحد الأدنى الكافي لتلبية الحاجات الضرورية لبقاء الإنسان وصحته، والفقير في هذه الحالة يتهدده الموت أو المرض؛ بسبب الجوع أو سوء التغذية، أو بسبب البرد أو الحرّ لقصور في الملابس أو المأوى، لذا فالحاجات الضرورية تشمل الحاجة إلى الغذاء والمأوى والملبس، علاوة على أنها تشمل الخدمات الأساسية مثل الصحة والتعليم.

بينما يعرف الفقر النسبي (Relative Poverty) بأنه الحالة التي يقل فيها مستوى معيشة الشخص عن المستوى العام للمعيشة في بلده، وكما يلاحظ من التعريفين فالفقر الحقيقي يميل إلى أن يكون مفهوماً ثابتاً لا يتغير بتغير الزمان والمكان، إلا من حيث الاختلاف في القوة الشرائية، بينما الفقر النسبي مفهوم متغير زماناً ومكاناً.

فالفقر يمكن تعريفه بوصفه حالة من الحرمان من المزايا أو الركائز الاقتصادية والاجتماعية والبشرية، وتشمل الأصول الاقتصادية والمادية، الأرض والسكن والمهارات والصحة الجيدة والعمل، وغيرها من العناصر المادية التي توفر قاعدة لتوليد الدخل والإنتاج سواء في الحاضر أو في المستقبل. أما الركائز البشرية، فتشمل المهارات والمواهب، وعليه فإن قدرة الأفراد على مكافحة الفقر يمكن أن تزداد عن طريق التعليم والتدريب اللذين يتيحان المزيد من الفرص، أما الأفراد الذين ينقصهم التعليم الرسمي، فلديهم مهارات أخرى مثل المعارف التقليدية وغيرها من المهارات البدنية والعقلية التي يمكن توظيفها في مكافحة الفقر، فقدرة الأفراد على مدّ العلاقات مع غيرهم بناءً على الثقة هي ركيزة اجتماعية، حيث يلجأ الأفراد -على سبيل المثال- إلى الاقتراض لتغطية احتياجاتهم المباشرة كالغذاء والدواء (الجمل، ٢٠٠٧م).

هرم الفقر: التقرير السنوي لعامي ٢٠٠٦، ٢٠٠٧م لمنظمة الفرصة الدولية:

#### أ. الأشخاص شديدي الفقر:

هم الأشخاص الذين لا يملكون أي سبيل للحصول على المال سوى التسوّل، وعلى الرغم من هذا، فمن السهل عليهم الخروج من دائرة الفقر المدقع، عن طريق توفير قروض بسيطة لهم بما لا يتجاوز ٥٠٠ دولار، ولا يقل عن ٢٠٠ دولار.

**ب. الفقراء الكادحون:**

تتضمن تلك الطبقة عمال المزارع والعمالة المنزلية بالإضافة إلى العاطلين عن العمل، وهؤلاء من الممكن تغيير ظروفهم المعيشية، وتوفير دخل ثابت من خلال قروض بسيطة من ٢٠٠: ٥٠٠ دولار.

**ج. الفقراء أصحاب الأعمال الخاصة:**

هم الفقراء الذين يستوفون احتياجاتهم الأساسية، وهم في أغلب الأحيان قادرين على تشغيل المشروعات الصغيرة والصناعات المنزلية، عن طريق قروض تتراوح ما بين ٥٠٠: ٢٠٠٠ دولار.

**د. فقراء المشاريع:**

هم الذين يعيشون تحت خط الفقر بمقدار قليل، ويستطيعون الاستفادة من القروض المتوسطة بقيمة ٢٥٠٠ دولار تمكنهم من خلق فرص عمل للكثيرين.

**الفرق بين الفقر والتخلف:**

إن الكثير من الكتاب لا يفرق بين الفقر والتخلف، على الرغم من وجود فوارق جوهرية بينهما، إذ إن هناك فقراء في بعض الدول المتقدمة، وهو ما يُعدّ دليلاً مهماً على سوء توزيع الدخل القومي، وعلى الرغم من هذا لا توصف بأنها دولة فقيرة أو دولة متخلفة، وبالمثل هناك دول الجنوب يوجد فيها أغنياء كثيرون، غير أنه لا ينفي حقيقة أنّها دول فقيرة، فضلاً عن أن وجود فقر في دولة غنية لا يجعلها متخلفة، والعكس صحيح. (عبد السلام، ٢٠١٠م).

**الفرق بين الفقر والتخلف في المفهوم الإسلامي:**

المفهوم الإسلامي للفقر: عدم القدرة على الحصول على الاحتياجات الضرورية لعدم توافر أسباب العيش الكريم الرغد، وهو ما يعني العوز والتعرض للجوع والحرمان والإملاق، ومن ثم فجهود التنمية وعمارة الأرض في الإسلام تهدف إلى رفع مستوى المعيشة وتحسينه بانتظام، بما يكفل توفير حد الكفاية للأفراد جميعهم، أي إغناء كلّ

فرد بحيث يكون قادراً على الإنفاق على نفسه، وعلى من يعول، وذلك تمييزاً له عن حدّ الكفاف الذي يعد الحد الأدنى للمعيشة، ولا يقتصر توفير حدّ الكفاية على ضرورات الحياة اليومية من مأكّل ومشرب وملبس ومسكن، بل يمتد إلى ما يلزم لتهيئة حياة كريمة للفرد، مثل: توفير الرعاية الطبية، والتعليم الأساسي، وسبل الزواج، أي كلّ ما يجعل الفرد يلحق بالمستوى المعيشي السائد في المجتمع.

والفقير في المفهوم الإسلامي هو من لا يملك قوت يوم وليلة لقوله: «من سأل وعنده ما يغنيه فإنما يستكثر من النار»، فقيل وما حدّ الغنى يا رسول الله؟ قال: «شبع يوم وليلة» (المرجع السابق).

### ثالثاً: أنواع الفقر:

تتعدد أنواع الفقر إلى ما يأتي:

١. الفقر المطلق والفقر النسبي.
٢. فقر الأجل القصير وفقر الأجل الطويل.
٣. فقر الشعب وفقر الدولة.

#### ١. الفقر المطلق والفقر النسبي:

يقصد بالفقر المطلق وجود قدر معين من الدخل لا يسمح بالحصول على الحدّ الأدنى من السلع الغذائية التي تلزم للإنسان في الظروف العادية، أي أنّ هذا النوع يأخذ في الحسبان الحاجات الأساسية الأخرى مثل الكساء أو المسكن، ويتفق تعريف هذا النوع من الفقر مع مفهوم خط الفقر بافترضه الدخل اللازم للحصول على الحد الأدنى من الغذاء.

أما الفقر النسبي، فيقصد به ذلك الفقر الذي يمكن مقارنته بالمستويات الأخرى من الفقر أو التقدم. حيث إنّ درجات الفقر تتفاوت من دولة إلى دولة أخرى ومن زمن إلى آخر، إذ إنّ الفقير في الولايات المتحدة الأمريكية أو في أي دولة أوروبية يمكن أن يكون غنياً في الدول النامية، وقد حدّد البنك الدولي خط الفقر بمئتي دولار للفرد في



السنة بأسعار ١٩٧٠م، وذلك بوصفه دخلاً اسمياً يعادل ما بين ٥٠ دولاراً - ٧٥ دولاراً للفرد في السنة بوصفه دخلاً حقيقياً يوفر الغذاء الضروري، الذي يحتوي على الحد الأدنى من السعرات الحرارية التي تحددها منظمة الصحة العالمية بوصفها سعرات ضرورية للإنسان.

أي أنّ كل من يقترب دخله السنوي من مئتي دولار سنوياً يعدّ فقيراً نسبياً، بينما يعدّ من يحصل على أقل من هذا الدخل من الفقراء بصورة مطلقة، ويمكن القول أنّ الفقر النسبي يعني التخلف عن ركب التقدّم؛ بسبب الكسل والتقاعد وبطر النعمة وسوء التوزيع، بينما يعادل الفقر المطلق الحرمان والعوز والشقاء والإملاق، وذلك لقوله تعالى: ﴿وَلَا تَقْنُوتُوا أَوْلَادَكُمْ خَشِيَةَ إِمْلَاقٍ نَحْنُ نَرْزُقُهُمْ وَإِيَّاكُمْ إِنَّ قَوْلَهُمْ كَانَ خِطَاءً كَبِيرًا﴾ (الإسراء: ٣١).

## ٢. فقر الأجل القصير وفقر الأجل الطويل:

ويتم التمييز بين الفقر هنا حسب الفترة الزمنية التي يعيش فيها الفرد أو الشعب في حالة عوز وحرمان وإملاق، ويقصد بالأجل القصير حالة الأفراد الفقراء سنة كاملة، فإذا استمرّ الفقر ملازماً للفرد بعد ذلك، يكون الفقر مزمناً أو طويل الأجل، فالفقر قصير الأجل هو الفقر العارض أو المؤقت الذي لا يستمر لأكثر من عام، تبدأ بعده أحوال الفرد في التحسن، ويصبح قادراً على إصلاح أحواله ومعايشه نتيجة الضوابط الإسلامية المشروعة لتحقيق التكافل الاجتماعي، وكفالة الأغنياء للفقراء طبقاً للحديث النبوي: «إذا أعطيتم فأغنوا» ويمكن الاستدلال على فقر الأجل القصير من القرآن الكريم ومن السنة النبوية كما يأتي:

أولاً: من القرآن الكريم:

قوله تعالى: ﴿وَمَا أَدْرَاكَ مَا الْعَقْبَةُ ﴿١٢﴾ فَكُ رَقَبَةٌ ﴿١٣﴾ أَوْ إِطْعَمٌ فِي يَوْمٍ ذِي مَسْجَبَةٍ ﴿١٤﴾ يَبْسُ مَا مَقْرَبَةٌ ﴿١٥﴾ أَوْ مَسْكِينًا ذَا مَتْرَبٍ ﴿١٦﴾﴾ (البلد: ١٢-١٦).

ثانياً: من السنة النبوية:

إذ روي أن الرسول ﷺ «ادخر لأهله قوت سنة» متفق عليه.

ولذلك ذهب فقهاء المالكية والحنابلة وغيرهم إلى إعطاء الفقير كفاية سنة فقط وليس كفاية العمر، وأوضحوا في ذلك أن كفاية السنة هي في العادة أوسط ما يطلبه الفرد وأهله من القوت. (العجمي، ١٩٨٥م: ص١٤٦).

### فقر الأجل الطويل في القرآن الكريم:

يقول سبحانه وتعالى: ﴿ثُمَّ يَأْتِي مِنْ بَعْدِ ذَلِكَ سَبْعٌ شِدَادٌ يَأْتُنَّكُمْ مِنْ أَلْفَيْ لَيْلَةٍ أَوْ مِمَّا تَحْتَسِبُونَ﴾ (يوسف: ٤٨)، أي أن سنوات الفقر هنا بلغت سبع سنوات، فهو فقر طويل الأجل. وهكذا نجد أن الإسلام يعترف بالفقر قصير الأجل ويعده أمراً عادياً، وأوجب على الأغنياء أداء حق الفقراء في أموالهم.

### ٣. فقر الشعب وفقر الدولة:

هناك بعض النماذج لدول فقيرة ولكن شعبها غني، وفي المقابل نجد دولاً غنية وشعبها فقير (هاشم، ٢٠٠٨م: ص١٦٨).

وفي ظل نموذج الدولة الغنية بمواردها المادية والبشرية إلا أن هذا الغنى لا ينعكس على مستوى معيشة أبنائها، فإن تفسير ذلك يرجع إلى ما يأتي:

أ. سوء توزيع الدخل القومي، وسوء توزيع الملكية الزراعية، وسوء توزيع الثروة بصفة عامة.

ب. التعقيدات الإدارية وسوء النظام السياسي ومقاومة الفئات الغنية لأي تغيير، يمكن أن يؤدي إلى تحسن أحوال الغالبية الفقيرة في المجتمع.

ج. سوء تخصيص الموارد، وزيادة الإنفاق على الحروب وعسكرة المجتمع على حساب نفقات الرعاية الاجتماعية.

د. سيطرة الدولة واحتكارها للنشاط الاقتصادي، وتوجيهه لحماية النظام السياسي المسيطر وفئة الأثرياء المتحكمة في مقدرات البلاد والعباد.

أما نموذج الدولة الفقيرة والشعب الغني، فنجد على العكس مما سبق، حيث يرتفع مستوى معيشة الأفراد نسبياً بالمقارنة ببعض الدول النامية، إلا أن الدولة تعاني عجز الموازنة العامة وأعباء المديونية الداخلية والخارجية والعجز التجاري.

ويعتمد هذا النموذج على ضالة التفاوت في توزيع الدخل القومي والملكية الزراعية والثروة بصفة عامة، واهتمام الدولة بالبعد الاجتماعي للتنمية وزيادة دور حجم القطاع الخاص، ووجود اقتصاد خفي يحقق دخلاً غير مشروعة ناتجة من تجارة المخدرات والأسلحة المحرمة (المرجع السابق).

#### رابعاً: مؤشرات الفقر عالمياً؛

الفقر كما تعرفه المنظمات الدولية مثل الأمم المتحدة والبنك الدولي، هو «الحرمان الشديد من الحياة الرضية، والحرمان المادي من دخل وصحة وتعليم، ومعاناة التعرض للأخطار، كالمرض وقلة الدخل والعنف والجريمة والكوارث، وعدم قدرة الشخص على إسماع صوته وانعدام حيلته، وانعدام أو نقص الحريات المدنية والسياسية، حيث يعيش قرابة نصف سكان العالم البالغ عددهم ستة مليارات نسمة على أقل من دولارين يومياً للفرد الواحد، وهذا معيار الفقر المطلق العائد إلى نقص الدخل، ويعيش أيضاً قرابة خمس سكان العالم على أقل من دولار واحد يومياً للفرد، وهذا حد الفقر المدقع.

والواقع أن الفقر المرتبط بانخفاض الدخل هو أحد أوضاع الفقر وليس كلها، فالفقراء تعوزهم الفرصة المناسبة، ويفتقدون الصوت المسموع، وهم معرضون للعنف والمرض والكوارث الطبيعية، وتؤثر فيهم أكثر من غيرهم.

يعيش ما يزيد على ٤٣٠ مليون شخص في بلدان تعاني ضائقة مالية، ويحتمل أن يزيد هذا العدد إلى خمسة أمثاله بحلول العام ٢٠٥٠م، ويبلغ عدد المصابين بمرض الإيدز ٣٦ مليوناً، وقد مات ما يزيد على ٢١ مليوناً بسبب هذا المرض منذ الثمانينيات من القرن الماضي، أمّا نسبة الأطفال الذين لا يذهبون إلى المدارس فتبلغ ١١,٥٪.

فيما يأتي عرض سريع لحالة العالم وأهم مؤشرات الفقر فيه، وهو مستمد من تقارير البنك الدولي والأمم المتحدة (البنك الدولي، ٢٠٠٩م/ ص ٢٤٨)

### أفريقيا:

مجموع السكان: ٧٠٠ مليون.

معدل الزيادة السكانية: ٤, ٣٪.

عدد المصابين بالإيدز: ٢٥ مليوناً.

العمر المتوقع: ٤٧ سنة.

وفيات الرضع: ٩٢/١٠٠٠ مولود.

نصيب الفرد من إجمالي الدخل القومي: \$٤٨٠ عام ٢٠٠٠م.

أهمّ المشكلات والتحديات: انخفاض معدّلات النمو الاقتصادي، ومرض الإيدز، وتراجع المساعدات الإنمائية من ٣٢ دولاراً إلى ١٩ دولاراً للفرد، ويموت مليون شخص سنوياً بسبب الملاريا.

### شرق آسيا:

مجموع السكان: ١,٩ مليار نسمة.

معدل الزيادة في السكان: ١,٩٪.

عدد المصابين بالإيدز: ٦٠٠ ألف.

العمر المتوقع: ٦٩ سنة.

وفيات الرضع: ٣٥/١٠٠٠ مولود

نصيب الفرد من إجمالي الدخل القومي: \$١٠٦٠ عام ٢٠٠٠

أهمّ المشكلات والتحديات: يعاني ١٣٪ من السكان فقراً مدقماً (دولار واحد يومياً للفرد)، وكانت هذه النسبة ٣٠٪ في أوائل التسعينيات من القرن الماضي.

### جنوب آسيا :

مجموع السكان: ١,٤ بليون

معدّل الزيادة السكانية: ١,٩٪

عدد المصابين بالإيدز: ٥,٨ مليون

العمر المتوقع: ٦٣ سنة

وفيات الرضع: ١٠٠٠/٧٤ مولود

نصيب الفرد من إجمالي الدخل القومي: \$٤٦٠

معدّل النمو: ٦٪ في الهند، ٥,٢٥ في بنجلاديش، ٣,٨٥ في باكستان.

أهمّ المشكلات والتحديات: سوء نظام الإدارة العامة، والصراعات الأهلية، ويعيش ٥٠٠ مليون شخص على أقل من دولار واحد يومياً للفرد، وتعدّ نسبة الأمية في هذه المنطقة أعلى نسبة في العالم (المرجع السابق).

### أوروبا وآسيا الوسطى :

مجموع السكان: ٥٠٠ مليون

معدّل الزيادة: ٠,١٪

عدد المصابين بالإيدز: ٧٠٠ ألف

العمر المتوقع: ٦٩ سنة

وفيات الرضع: ١٠٠٠/٢١ مولود

نصيب الفرد من الدخل القومي: \$٢٠١٠

أهمّ المشكلات والتحديات: البطالة، والفجوات بين الفقراء والأغنياء، والفساد.

### أمريكا اللاتينية والبحر الكاريبي:

عدد السكان: ٥٠٠ مليون

العمر المتوقع: ٧٠ سنة

وفيات الرضع: ٣٠/١٠٠٠ طفل

أهمّ المشكلات والتحديات: بطالة مرتفعة، انهيار اقتصادي في الأرجنتين، أزمات سياسية في فنزويلا وكولومبيا.

### الشرق الأوسط وشمال أفريقيا:

عدد السكان: ٣٠٠ مليون

معدّل الزيادة: ١,٩%

عدد المصابين بالإيدز: ٤٠٠ ألف

العمر المتوقع: ٦٩ سنة

وفيات الرضع: ٤٤/١٠٠٠ طفل

نصيب الفرد من الدخل القومي: \$٢٠٤٠

أهمّ المشكلات والتحديات: الصراعات والأزمات السياسية، وبطالة مرتفعة (١٥٪) وضعف أنظمة المساءلة، وفروق هائلة بين الأغنياء والفقراء.

وقد أظهرت دراسة لمنظمة العمل الدولية أنّ البلدان العربية في آسيا عرفت ارتفاعاً مطلقاً ونسبياً، سواء في عدد العمال الفقراء العرب العاملين بدولار أمريكي واحد، أو دولارين في اليوم الواحد، بين سنتي ١٩٩٠، ٢٠٠٥م، وأن الدول العربية ستشهد هذا الارتفاع حتى سنة ٢٠١٥م، على نقيض الاتجاه السائد في أجزاء أخرى من العالم، خاصة آسيا.

وطبقاً لتقرير المنظمة بشأن تحقيق العمل اللائق في آسيا، فإنّ عدد العمال الفقراء العرب العاملين بدولار أمريكي واحد يومياً قد ارتفع من ٨٧١ ألفاً عام ١٩٩٠م إلى مليون و٦٧٣ ألفاً عام ٢٠٠٠م، ثم إلى مليون و٩٣٢ ألفاً عام ٢٠٠٥م.

وتوقعت الدراسة أن يصل الرقم إلى مليونين و٣٩٧ ألفاً في عام ٢٠١٥م، بالإضافة إلى ذلك سجل الفقراء العرب العاملين بدولارين يومياً ارتفاعاً كبيراً هو الآخر، عندما قفزت الأرقام من ٦ ملايين و٧٤٩ ألفاً عام ١٩٩٠م إلى ١٠ ملايين و٣٠٦ آلاف عام ٢٠٠٠م، ثم إلى ١٢ مليوناً و٩٥ ألفاً عام ٢٠٠٥م، وتوقعت الدراسة أن يصل الرقم إلى ١٥ مليوناً و٥٦١ ألفاً عام ٢٠١٥م. (منظمة العمل الدولية، ٢٠٠٧م، ص ٩٨)

عرّفت (منظمة العمل الدولية) مصطلح (الفقراء العاملين) بأشخاص يعيشون في أسر يعيش أفرادها تحت خط الفقر الفردي، المتمثل في دولار واحد يومياً، ممن لا يستطيعون ببساطة -على الرغم من عملهم مقابل أجر- كسب ما يكفي لانتشال أنفسهم وأسرهم من الفقر، وممن لا يعتمدون على حماية اجتماعية فعالة، من خلال خطط منظمة من أي نوع كانت أو على أي شبكة للسلامة الاجتماعية.

وتصف الدراسة «الفقراء العاملين» بأنهم مجبرون على العمل الشاق غالباً لساعات طويلة في أماكن عمل ذات معايير ضعيفة للسلامة والصحة؛ من أجل أن يبقوا هم وأسرهم على قيد الحياة، وعليهم أن يستمروا في العمل حتى خلال فترات اعتلال الصحة أو الشيخوخة، وحتى إن كان العمل المتاح لهم ذا إنتاجية ضعيفة، ويدّر عموماً أجوراً متدنية للغاية.

تؤكد الدراسة أن المشكلة في هذا الصنف من العاملين، ليست مشكلة انعدام النشاط الاقتصادي، بقدر ما هي الطبيعة الإنتاجية الضعيفة لهذا النشاط؛ بسبب الافتقار للتدريب المهني، وظروف العمل السيئة عامة، والأجور المتدنية، وبلغت نسبة الفقراء العاملين العرب بدولار واحد في سوق العمل الإجمالية في البلدان العربية في آسيا ٧،٤٪ عام ١٩٩٠م، لترتفع إلى ٦،٥٪ عام ٢٠٠٥م، في حين توقعت الدراسة أن تنخفض النسبة إلى ١،٥٪ عام ٢٠١٥م، أما نسبة الفقراء من العاملين العرب

بدولارين من إجمالي العمالة، فقد بلغت ٣٦,٥٪ عام ١٩٩٠م و٣٦,٧٪ عام ٢٠٠٠م، و٣٥,٣٪ عام ٢٠٠٥م، في حين توقعت الدراسة أن تبلغ النسبة ٣٣,٢٪ عام ٢٠١٥م، وعلى الرغم من تزايد نسبة العمال الفقراء في البلدان العربية الآسيوية، فقد أحرزت آسيا بمجملها تقدماً ملحوظاً نحو تحقيق الهدف الأول من الأهداف الإنمائية للألفية، المتمثل في تقليص نسبة الأشخاص الذين يعيشون تحت خط الفقر الفردي (دولار واحد في اليوم) إلى النصف، فقد تمكنت آسيا من حذف ١٨٩ مليون عامل فقير يعيش دولار واحد بين سنتي ١٩٩٠ و٢٠٠٥م، وتمكنت أيضاً من تقليص عدد الأشخاص الذين يعيشون بأقل من دولار واحد في اليوم بقراءة ربع مليار بين سنتي ١٩٩٠ و٢٠٠١م. (المرجع السابق ص ٩٩).

وبهذه النتائج تكون مناطق شرق آسيا وكذلك جنوب شرق آسيا والمحيط الهادي، قد حققت الهدف الأول من الأهداف الإنمائية للألفية بحلول سنة ٢٠٠٥م، من حيث تقليص نسبة الفقراء العاملين الذين يعيشون بأقل من دولار واحد في اليوم بأكثر من النصف، بيد أن الدول العربية عرفت ارتفاعاً مطلقاً ونسبياً معاً في عدد الفقراء العاملين بين سنتي ١٩٩٠ و٢٠٠٥م، وسيواصل هذا الارتفاع حتى سنة ٢٠١٥م على عكس الاتجاه الذي تشهده الأجزاء الأخرى من آسيا، ويستأثر جنوب آسيا بأكبر عدد وأعلى نسبة من العمال الفقراء.

سجل شرق آسيا أكبر نسب الانخفاض عندما أسهمت الصين والهند بصورة كبيرة في هذا التراجع، ففي الصين انخفضت نسبة الأشخاص الذين يعيشون تحت خط الفقر من ٣٣٪ إلى ١٦٪ بين عامي ١٩٩٠ و٢٠٠١، في حين كان الانخفاض في الهند من ٤٢٪ إلى ٣٥٪ بين سنتي ١٩٩٣ و١٩٩٩م.

لكن بالرغم من ذلك، مازالت آسيا موطناً لستة من كل عشرة أشخاص من أكثر الناس فقراً، أو ما يزيد على ٦٠٠ مليون شخص، وإذا رفع خط الفقر إلى دولارين في اليوم، فإن آسيا تستأثر بقراءة ١,٩ مليار شخص فقير، أو ثلاثة أرباع فقراء العالم تقريباً، وهذا يعني أن العدد المطلق للفقراء أكبر بكثير في آسيا منه في أفريقيا.



لذا فإن ظاهرة الفقر عالمياً تتلخص في ما يأتي:

١. إن خمسة عشر في المئة على الأقل من «الأسرة البشرية»، أي زهاء تسعمئة مليون إنسان، يعانون الجوع باستمرار، ومعروف أن المليارات تنفق سنوياً لإتلاف فائض ضخّم من محاصيل زراعية وغذائية في الشمال، وأن عشرات المليارات تنفق لدعم المزارعين، والهدف هو ألا ترتفع أسعار المنتجات الزراعية الأوروبية مثلاً؛ كي لا تنافسها منتجات مستوردة من الجنوب أو كي لا تواجه منافسة عند تصديرها إلى عقر دار المنتجين وأسواقهم في الجنوب.  
(بنك دبي الإسلامي، ٢٠١٠م: ص ٦٦).

٢. إن ربع البشرية، أي زهاء مليار ومئتي مليون إنسان يعيشون بدخل وسطي دون الدولار الواحد يومياً، وهو ما تسميه الأمم المتحدة «الفقر المطلق»، وأن نصف البشرية، أي زهاء ثلاثة مليارات إنسان يعيشون بدخل وسطي دون الدولارين يومياً أي في «فقر نسبي». وبالمقابل فاستناداً إلى الأرقام المنشورة في آخر تقرير عن «التطور البشري»، يبلغ وسط الثروة التي يملكها كل فرد من بين مئتي فرد يحتلون رأس قائمة أصحاب المليارات، ما يعادل خمسين مليار دولار، أي ما يعادل الثروة التي يملكها ٢٠٥ ملايين إنسان من سكان البلدان الأكثر فقراً من سواها في العالم، التي تعد ٤٨ بلداً.

٣. أما تعبير مكافحة الفقر، فما يتردد ذكره تحت هذا العنوان مثلاً، زيادة «المساعدات الإنمائية» من جانب الدول الصناعية للدول النامية، وإلغاء قسم من «الديون الخارجية» المتركمة، وإعادة جدولة قسم آخر منها. يتعيّن هنا تأكيد عدة نقاط:

أ. «المساعدات الإنمائية» هي «قروض مالية» إنمائية سواء في ذلك «الرسمية» من جانب دول الشمال لدول الجنوب، أو «الخاصة» من جانب مصارف مالية وجهات تمويل أخرى خاصة في الشمال، وتسمى مساعدات إنمائية؛ لأن خدماتها أي الرسوم والفوائد الربوية عليها وطول فترة تسديدها، ذات

شروط متساهلة مقارنة بالقروض «الاقتصادية» الاعتيادية في ميادين استثمارية واستهلاكية.

ب. تراكم هذه الديون وخدماتها في خمسة عقود مضت، هو ما تمثله «أزمة الديون» أو أعباء الديون على الدول النامية، حتى أصبح المستحق من «الخدمات» فقط دون أصل القرض نفسه يعادل حالياً ما يصل إلى ثمانين في المئة من الدخل الاجتماعي في الدول شديدة الفقر، وإلى نسبة عالية من عائدات الدول النامية الأقل فقراً، فلا يبقى ما يكفي لتمويل إجراءات التنمية الاقتصادية والاجتماعية والصحية والتعليمية. (البنك الدولي، ٢٠٠٨م، ص ١١٢)

ج. حجم هذه الخدمات المتزايد وفق معادلة «الفوائد المركبة» وهي أحد محاور إعادة جدولة الديون بات يعادل في هذه الأثناء أضعاف حجم القروض الأصلية، علاوة على ذلك، بات حجم التسديد السنوي للقديم المتراكم أكبر من حجم ما تحصل عليه الدول النامية من قروض «جديدة»، وهذا (بالإضافة إلى ارتفاع أسعار منتجات الشمال وانخفاض أسعار منتجات الجنوب في حركة التبادل التجاري) ما أدى إلى انعكاس «حصيلة» حركة الأموال منذ أواسط الثمانينيات الميلادية، لتصبح من الجنوب الفقير إلى الشمال الثري. د. حتى هذه القروض «الإنمائية» تمتنع دول الشمال عن تنفيذ التزامها الرسمي منذ أربعين عاماً تقريباً، بأن تزيدها إلى معدل سبعة في الألف من الناتج الاجتماعي، وقد رُفض في جنيف أيضاً إدراج هذا الهدف في الوثيقة الختامية، وعلى النقيض من ذلك ذكرت التقارير الحديثة في أثناء مؤتمر جنيف، أن مستوى القروض الإنمائية هبط الآن إلى ما كان عليه في الخمسينيات الميلادية.

٤. لا يتعيّن بصددها هوة الثراء والفقر التهوين من شأن ما يعنيه الحديث المتكرر عن ازدياد عمقها واتساعها، وقد بات من الضروري في هذه الأثناء الحديث عن العنصر الزمني بهذا الصدد، فعملية الازدياد لم تعد تجرى بمقياس زمني في حدود عقد أو عقود من السنوات كما كان في حقبة الحرب الباردة، بل تقاس

بفترات زمنية وجيزة نسبياً، وهذا ما ترمز إليه الثغرة الإضافية التي بدأ يصنعها تطور التقنية الشبكية، التي انتشر بموجبها تعبير «الهوة الرقمية»، ويتبين خطر مفعولها من جانبين:

أ. يمثل الأول حجمها عند مقارنة عدد أصحاب الوصلات الشبكية عالمياً، فنسبة ٩٥٪ من أصل خمسة مليارات نسمة يسكنون في الجنوب، لم تصل الوصلة الشبكية إليهم، وهذا مقابل وصولها إلى ما يتراوح بين ٣٠٪ بحد أدنى وزهاء ٦٠٪ كما في أمريكا الشمالية، من أصل مليار نسمة تقريباً يقطنون في الشمال، ويعني ذلك أن قرابة ٩٥-٩٧٪ من سائر الوصلات الشبكية في العالم، انتشر في الشمال حتى الآن.

ب. ويمثل الجانب الثاني من خطر الهوة الرقمية أو الهوة التقنية الشبكية، في أنه لا ينتظر أن يتبدل الوضع الخطير المذكور في المستقبل القريب عند ملاحظة المعطيات الأساسية الراهنة، كتوافر الشبكة الهاتفية، إذ لا تصل في القارة الأفريقية إلى أكثر من واحد في المئة من السكان، وبتكاليف تتراوح بين ٦٠ و٧٠ دولاراً في الشهر، أي ما يعادل وسطي الدخل الفردي لمدة شهرين في البلدان الفقيرة، ومعظمها في القارة الأفريقية. (المرجع السابق: ص ١١٣)

### خامساً: مؤشرات الفقر عربياً ومحلياً:

تشير البيانات إلى أن هناك تراجُعاً في مؤشرات الفقر على المستوى العربي الكلي، ففي ما يتعلق بفقر الدخل، تشير الإحصاءات إلى أن عدد السكان الذين يعيشون على أقل من دولار واحد يومياً بلغ ٨ ملايين في مجمل الدول العربية، بينما بلغ مجمل الأشخاص الذين يعيشون على أقل من دولار واحد في اليوم على المستوى العالمي ١٠٨٩ مليون شخص، وتمثل نسبة فقر الدخل في الدول العربية عند حد دولار واحد في اليوم من الإجمالي العالمي قرابة ٧,٠٪، ويلاحظ على نحو مثير أنه باستثناء الدول العربية و«منطقة وسط أوروبا وشرقها ورابطة الدول المستقلة»، فإن مناطق العالم الأخرى التي ما زالت تعاني الحرمان، يقل فيها أعداد الأشخاص الذين يعانون سوء التغذية عن أعداد

الأشخاص الذين يعيشون على أقل من دولار في اليوم، وعلى المستوى العالمي، يقل عدد الأشخاص الذين يعانون سوء التغذية عن عدد الأشخاص الذين يعيشون على أقل من دولار واحد في اليوم بمقدار ١٦٩ مليون نسمة، بينما يوجد العكس في العالم العربي. (قنديل، ٢٠٠٩م: ص ١٢٩)، ومن ناحية مؤشرات التعليم، تصل نسبة الأطفال في سن التعليم الابتدائي خارج المدرسة إلى ٧,٦٪ من الإجمالي العالمي، وهي نسبة مماثلة لنسبة الفتيات العرب خارج المدرسة من الإجمالي العالمي.

أمّا من ناحية مؤشرات الصحّة، فيصل عدد الأطفال دون سن الخامسة الذين يموتون كل سنة إلى مليون طفل في الدول العربية، بينما يبلغ عدد الأطفال الذين يموتون كل عام على المستوى العالمي ١١ مليوناً، مما يعني أن نسبة الأطفال العرب دون الخامسة الذين يموتون سنوياً تمثل ٩,٠٪ من جملة أطفال العالم الذين يموتون سنوياً، وهي نسبة كبيرة، ويصل عدد الأشخاص العرب المحرومين من فرصة الحصول على مصادر مياه محسّنة ٤٢ مليوناً، بنسبة ٣,٥٪ من الإجمالي العالمي البالغ ١١٩٧ مليوناً، أما بالنسبة إلى الأشخاص المحرومين من فرصة الحصول على خدمات الصرف الصحيّ الملائمة، فتصل أعدادهم إلى ٥١ مليوناً، بنسبة ١,٨٪ من الإجمالي العالمي البالغ ٢٧٤٢ مليون نسمة.

ومن استقراء أوضاع الدول العربية التي تتوافر عنها معلومات في ما يتعلق بمقياس الفقر البشري، اعتماداً على إحصاءات تقرير التنمية البشرية ومجموعة الإحصاءات والمؤشرات الاجتماعية لدول إسكو، يمكن ملاحظة الآتي:

١. إن الدول الخليجية النفطية التي تصدر الدول العربية في الترتيب الدولي في دليل التنمية البشرية (دول مجلس التعاون الخليجي)، يصعب تمييزها عن غيرها من الدول العربية في مقياس الفقر البشري، وهذا يعني أنه على الرغم من تجاوز هذه الدول لفقر الدخل، فإنها لم تتمكن من القضاء على جوانب الفقر البشري الذي يعني ما هو أوسع في فقر الدخل. لقد سبقت الأردن دول الخليج النفطية كلها في تمكّنها من خفض الفقر البشري لتصل به لنسبة لم تتجاوز ٩٦,٧٪ من سكانها،

وباستثناء البحرين التي تلت الأردن مباشرة في تحقيق معدل منخفض من الفقر البشري بين سكانها وصل إلى ١١ ، ٩٪، فإن دول مجلس التعاون الخليجي توزعت على درجات مختلفة بين باقي الدول العربية، وكان أبرز ما أمكن ملاحظته أنّ مقياس الفقر البشري لفلسطين (تحت الاحتلال) ولبنان سجل نسبة أقلّ من دول الخليج كلها، وأقلّ من الدول العربية كلها (باستثناء الأردن والبحرين)، وهي نسبة ٤٦ ، ١٠ للبنان و٤٨ ، ١٠ لفلسطين، وبالطبع فإن هذا لا يعطي انطباعاً صادقاً عن أوضاع المعيشة للفلسطينيين تحت الاحتلال، وهي معروفة، ولكنه يعطي انطباعاً عن المستوى البشري النوعي. (الليثي، ٢٠١٠م: ص ٨٣).

٢. يمكن تقسيم الدول العربية طبقاً لمقياس الفقر البشري (باستثناء موريتانيا والصومال المتوقع أنهما الأشد فقراً) إلى أربع مجموعات: الأولى التي تضمّ الأردن والبحرين، اللتين ينخفض فيهما الفقر البشري عن نسبة ١٠٪ والمجموعة الثانية تضمّ الدول التي يتراوح فيها مقياس الفقر البشري بين ١٠٪ و٢٠٪، وهي كل من لبنان وفلسطين والكويت وقطر وليبيا والإمارات والسعودية وسورية وتونس، والمجموعة الثالثة التي يتراوح مقياس الفقر لها ما بين ٢٠٪ و٣٠٪ وتضمّ الجزائر وسلطنة عمان، المجموعة الرابعة وتشمل الدول التي يتجاوز فيها مقياس الفقر البشري ٣٠٪، وتأتي على رأسها اليمن التي تنصدر الدول العربية جميعها، طبقاً لمقياس الفقر البشري الذي يشمل ٨٤ ، ٤١٪ من سكانها، تليها المغرب ثم السودان ثم مصر.

٣. توجد تباينات بين الدول العربية في المؤشرات المكوّنة لمقياس الفقر البشري، التي تتمثل في: مؤشر احتمال الوفاة قبل بلوغ سن الأربعين، ونسبة الأمية، ونقص الوزن مقابل العمر، وعدم الاتصال بشبكة مياه محسّنة، والحرمان من مستوى معيشة لائق، ويلاحظ ثانية أنه باستثناء السعودية وعمان اللتين سجلتا نسباً موزّعة ومنتشرة على مؤشرات الفقر البشري كلها بدرجة متقاربة المستوى، فإن بقية دول مجلس التعاون سجلت نسباً مرتفعة تركزت في مؤشرين محددين في مقياس الفقر البشري، وهما مؤشر الأمية ومؤشر نقص الوزن مقابل العمر.

٤. إن مؤشر الأمية سجل أكبر إضافة إلى مقياس الفقر البشري في الدول العربية كلها، فقد بلغت نسبة الأمية معدلات تراوحت بين أقصاها في كل من اليمن والمغرب اللتين سجلتا ٨, ٥٣ و ٢, ٥٠٪ على التوالي، وأدناها في كل من الأردن والبحرين اللتين سجلتا ٢, ١٠٪ و ٤, ١٢٪ على التوالي في نسبة الأمية، وبلغ إجمالي نسبة الأمية في الدول العربية ٢, ٣٩٪، وهي نسبة تشير إلى تأخر كبير لا ينسجم مع الوضع الدولي الراهن. (Republic, 2010: p.26)

### سادساً: الفقر محلياً؛

لم يعد الحديث عن الفقر في السعودية من المحظورات، بعدما كسر خادم الحرمين الشريفين الملك عبد الله بن عبد العزيز الحاجز النفسي لتناول تلك المشكلة، عقب زيارته لبعض الأحياء الفقيرة في الرياض في نوفمبر عام ٢٠٠٢م، وتأكيد ضرورة اجتثاث الفقر من المجتمع. ومثل حديث الملك عبد الله إشارة البدء لخروج هذه القضية إلى الرأي العام، فالدولة الأغنى في المنطقة، صار الحديث فيها عن الفقر أمراً عادياً، بعد أن كان البعض يتعامل مع قضية الفقر بافتراضه «عاراً» وشيئاً يجب إخفاؤه، أو أنه غير موجود في بلد يملك أكبر احتياطي نفطي في العالم.

لا تخلو الصحف السعودية من نشر تقارير مصوّرة عن الفقر في السعودية، تتضمن مشاهد لمجموعة من البشر تعيش في بيوت من الصفيح، لا يتوافر لها الحد الأدنى من الخدمات، أي أنه يمكن إدراج هؤلاء ضمن التصنيف العالمي للفقر المدقع الذي يقصد به خط فقر الغذاء، ووفق تقديرات أولية غير رسمية، فإن قرابة ٢٠٪ من السعوديين البالغ عددهم ١٧ مليون نسمة تقريباً تحت خط الفقر، ويعد أكثر من ٧٥٪ من مواطني الدولة السعودية مدينين في قروض استهلاكية طويلة الأجل. (الباز، ٢٠٠٩م:ص٣).

وتعكس أرقام عدد المستفيدين والمشمولين في قائمة مؤسّسة الضمان الاجتماعي البالغ عددهم نحو ١, ٥ مليون فرد، يصرف لهم شهرياً ٨٦٩ مليون ريال تقريباً، حجم مشكلة الفقر في المملكة بالرغم من الجهود المبذولة لمكافحة تلك الظاهرة، وعلى الرغم من الجهود التي تبذلها الدولة لحل مشكلة الفقر، إلا أنها لا تزال قائمة، وما زال

الضعفاء يبحثون عن المأوى والخدمات التعليمية والصحية، فيما يبدو أن هناك خللاً ما في أسلوب تطبيق إستراتيجية مكافحة الفقر.

وقد اهتمت العديد من الدراسات بمشكلة الفقر في المملكة، إذ إنَّ هناك ما يمكن تسميته بـ «مستويات الدخل الاقتصادية المحتاجة إلى دعم»، فوُضِعَ مستويان، هما: مستوى «خط الكفاف» ومستوى «خط الفقر»، اعتماداً على عدد من المؤشرات وأتباع عدد من الخطوات، تمثلت في ما يأتي:

- الخطوة الأولى: تحديد متوسط الدخل السنوي للفرد في السعودية، وقد أتبع عدد من الإجراءات في ذلك، وهي: استخدام متوسط الدخل السنوي للفرد في السعودية، كما جاء في تقرير البنك الدولي لعام ٢٠٠٢م، وهو ٢٣٠,٧ دولاراً، أي ما يعادل ٢٧١١٢ ريالاً سنوياً أي ٢٢٦٠ ريالاً شهرياً، كما استُخدم الوسيط الحسابي لسلم رواتب الوظائف المدنية في الدولة بأنواعه الأربعة، وذلك بعد خصم نسبة ٩٪ للتقاعد وإضافة بدل النقل، وقد استُخدم ذلك نظراً لأنَّ معظم القوى العاملة في السعودية تعمل في القطاع العام، والفئات الأربعة هي: سلم رواتب الموظفين «استُبعدت مراتب الوظائف العليا من المرتبة الثالثة عشرة فما فوق»، وبلغ الوسيط لهذه الفئة ٥٦٦٢ ريالاً. سلم رواتب الوظائف التعليمية، بلغ الوسيط لهذه الفئة ٦٩٣٤ ريالاً. سلم رواتب المستخدمين، بلغ الوسيط لهذه الفئة ٢٠٨٣ ريالاً، سلم رواتب المعيّنين على بند الأجور، وبلغ الوسيط لهذه الفئة ٢٥٠٠ ريال. (الفوزان، ٢٠١٠م: ص١٣).

وبعد أخذ الوسيط الحسابي لكل فئة من الفئات الأربع السابقة، حُسب المتوسط الحسابي لمجموع هذه الفئات، كما في المعادلة الآتية:

- متوسط الراتب الشهري للوظائف المدنية =

$$(٥٦٦٢ + ٧٢٦٠ + ٢٠٨٣ + ٢٥٠٠) \div ٤ = ١٧٥٠٤ \div ٤ = ٤٣٧٦ \text{ ريالاً.}$$

استُخدم المتوسط الحسابي لمجموع متوسط الدخل الشهري بحساب تقرير البنك الدولي لعام ٢٠٠٢م، وهو ٢٢٦٠ ريالاً شهرياً، ومتوسط الراتب الشهري للوظائف المدنية، كما يتبين من المعادلة الآتية:

- متوسط دخل الفرد الشهري =  $(٤٣٧٦ + ٢٢٦٠) \div ٢ = ٦٦٣٦ \div ٢ = ٣٣٢٠$  ريال

- متوسط دخل الفرد السنوي =  $٣٣٢٠ \times ١٢ = ٣٩٨٤٠$  ريالاً.

نخلص من هذا إلى أنّ متوسط الدخل الشهري للفرد في السعودية يُقدر بـ ٣٣٢٠ ريالاً، ومتوسط الدخل السنوي للفرد في السعودية يُقدر بـ ٣٩٨٤٠ ريالاً.

فيما جاءت الخطوة الثانية على النحو الآتي: وُضِع حدّان لمستوى الدخل الاقتصادية للأفراد والأسر التي تحتاج إلى دعم مستوى الكفاف: يُمكن إعطاء مؤشر للمستوى أو خط الكفاف في السعودية، وذلك بافتراض أنّ الدخل السنوي قلّ عن نصف متوسط الدخل السنوي (٥٠٪)، فيُعدّ الفرد أو الأسرة في مستوى الكفاف. ولتوضيح ذلك، إذا كان متوسط الدخل السنوي للفرد في السعودية كما أُشير إليه ٣٩٨٤٠ ريالاً (٣٣٢٠ ريالاً شهرياً)، فإنّ الفرد الذي يكون دخله أقلّ من ١٩٩٢٠ ريالاً سنوياً (١٦٦٠ ريالاً شهرياً) يُعد في دائرة الكفاف، انظر المعادلة الآتية:

مستوى خط الكفاف = متوسط الدخل السنوي للفرد  $\times ٥٠\% \times ٣٩٨٤٠ = ١٩٩٢٠$  ريالاً،

وعليه فإنّ الدخل الاقتصادي البالغ ١٩٩٢٠ ريالاً سنوياً يُمكن أن يُعدّ مستوى خط الكفاف للفرد في السعودية. (الباز، ٢٠٠٩م: ص٤).

يُمثل تحديد مستوى الكفاف للأسرة صعوبة أكبر، لكن وبوصفه مؤشراً عاماً، وبافتراض أنّ مستوى خط الكفاف للفرد هو مبلغ ١٩٩٢٠ ريالاً سنوياً (١٦٦٠ ريالاً شهرياً)، يُمكن حساب مستوى الكفاف للأسرة المكوّنة من زوج وزوجة بإضافة نسبة ٥٠٪ من مستوى خط الكفاف للفرد، المعادلة الآتية توضّح ذلك:

- $(١٦٦٠ \times ٥٠\%) + ١٦٦٠ = ٨٣٠ + ١٦٦٠ = ٢٥٠٠$  ريال شهرياً تقريباً.

- $٢٥٠٠ \times ١٢ = ٣٠٠٠٠$  ريال سنوياً.



ويتبيّن من ذلك أنّ مستوى خط الكفاف للأسرة هو ٣٠ ألف ريال سنوياً، بمعنى آخر الأسرة المكوّنة من زوج وزوجة ويصل دخلها السنوي إلى ٣٠ ألف ريال أو أقل (٢٥٠٠ ريال شهرياً أو أقل)، تُعدّ في دائرة الكفاف.

ويمكن أيضاً حساب مستوى خط الكفاف للأسرة المكوّنة من زوجين وطفل أو أكثر، وذلك بإضافة نسبة ٢٠٪ من مستوى خط الكفاف للفرد لكلّ طفل، المعادلة الآتية توضّح ذلك:

- الطفل الأول:  $(٢٠\% \times ١٦٦٠) + ٢٥٠٠ + ٣٣٢ = ٢٥٠٠ + ٣٣٢ = ٢٨٣٢$  ريالاً شهرياً تقريباً  $٢٨٣٢ \times ١٢ = ٣٣٩٨٤$  ريال سنوياً.

وعليه، فإنّ الأسرة المكوّنة من زوجين وطفل واحد، إذا كان متوسط دخلها السنوي يبلغ ٣٣٩٨٤ ريالاً (أي ٢٨٣٢ ريالاً شهرياً)، فتُعدّ في دائرة الكفاف.

- الطفل الثاني: يمكن حساب مستوى خط الكفاف للأسرة المكوّنة من زوجين وطفلين بإضافة نسبة ١٥٪ من مستوى خط الكفاف للفرد للطفل الثاني، كما في المعادلة الآتية:

- $(١٥\% \times ١٦٦٠) + ٢٨٣٢ + ٢٥٠ = ٣٠٨٢ = ٢٥٠ + ٢٨٣٢ + ٢٨٣٢ = ٣٦٩٨٤$  ريالاً سنوياً.

وعليه، فإنّ الأسرة المكوّنة من زوجين وطفلين، إذا كان متوسط دخلها السنوي يبلغ (٣٦٩٨٤ ريالاً) أو أقلّ، أي (٣٠٨٢ ريالاً شهرياً أو أقلّ)، فتُعدّ في دائرة الكفاف، وتُستخدم هذه الطريقة بإضافة ١٥٪ مع كلّ طفل إضافي.

يعني تحديد مستوى الكفاف أنّ الفرد أو الأسرة الذين يقعون في دائرة الكفاف أو بالقرب منها قادرون على تأمين الحد الأدنى من مستوى المعيشة، وتوفير الاحتياجات الأساسية المقبولة في المجتمع الذي يعيشون فيه، لكنهم يحتاجون إلى دعم.

يمكن حساب خط الفقر، وذلك من خلال حساب مستوى الفقر باعتماد مستوى الكفاف، إذ يُقتطع جزء من الدخل أجرة للمسكن، علماً أنّ أجرة السكن متغيرة

نسبياً، علاوة على أنّ هناك أسراً تستفيد من خدمات الإسكان الخيرية، أو من خلال تحمّل بعض الجمعيات الخيرية أو المحسنين لأجرة السكن، أو يملكون مساكن، وعليه، معرفة صافي الدخل بعد خصم الأجرة المتوقعة للسكن، ستكون أكثر دقة في تحديد مستوى خط الفقر، ويتضح حساب ذلك في المعادلة الآتية: مستوى الكفاف السنوي- أجرة المسكن السنوية = مستوى الفقر، ففي حالة الفرد، من المتوقع الأ يقلّ متوسط الأجرة السنوية لشقة صغيرة مقبولة للسكن في أيّ مدينة في المملكة عن (٦٥٠٠ ريال)، ومعنى هذا أنّ المتبقي من الدخل، والذي يُمثل خط الفقر للفرد، هو (١١٢٠ ريالاً شهرياً):

$$١٩٩٢٠ - ٦٥٠٠ = ١٣٤٢٠ \text{ ريالاً سنوياً، } ١٣٤٢٠ \div ١٢ = ١١٢٠ \text{ ريالاً شهرياً.}$$

بالنسبة إلى الأسرة المكوّنة من زوجين، فمن المتوقع ألا يقلّ متوسط الأجرة السنوية لشقة مقبولة لسكن أسرة سعودية عن (١٠٥٠٠ ريال)، ومعنى هذا أنّ المتبقي من الدخل، والذي يُمثل خط الفقر للأسرة، هو (١٦٢٥ ريالاً شهرياً)، كما في المعادلة الآتية:

$$٣٠٠٠٠ - ١٠٥٠٠ = ١٩٥٠٠ \text{ ريال سنوياً، } ١٩٥٠٠ \div ١٢ = ١٦٢٥ \text{ ريالاً شهرياً.}$$

أمّا بالنسبة إلى الأسرة المكوّنة من زوجين وطفل واحد، فمن المتوقع ألا يقلّ متوسط الأجرة السنوية لشقة أودور أوبيت مقبول لسكن أسرة سعودية، في أحد الأحياء الشعبية في أيّ مدينة في المملكة عن (١١٠٠٠ ريال)، ومعنى هذا أنّ المتبقي من الدخل للأسرة، والذي يُمثل خط الفقر لأسرة مع طفل، هو (١٧٤٨ ريالاً شهرياً)، كما يتضح في المعادلة الآتية:

$$٣١٩٨٠ - ١١٠٠٠ = ٢٠٩٨٠ \text{ ريالاً سنوياً، } ٢٠٩٨٠ \div ١٢ = ١٧٤٨ \text{ ريالاً شهرياً.}$$

وأمّا بالنسبة إلى الأسرة المكوّنة من زوجين وطفلين أو أكثر، فمن المتوقع ألا يقلّ متوسط الأجرة السنوية لشقة أودور أوبيت مقبول لسكن أسرة سعودية من أربعة أفراد، في أحد الأحياء الشعبية في أيّ مدينة في المملكة عن (١٢٠٠٠ ريال)، ومعنى هذا أنّ

المتبقي من الدخل، والذي يُمثل خط الفقر لأسرة مع طفلين هو (١٨٣٠ ريالاً شهرياً)، كما يتضح في المعادلة الآتية:

$$٣٣٩٦٠ - ١٢٠٠٠ = ٢١٩٦٠ \text{ ريالاً سنوياً، } ٢١٩٦٠ \div ١٢ = ١٨٣٠ \text{ ريالاً شهرياً.}$$

(محمفوظ، ٢٠١٠م: ص٢٤).

خلصت بعض الدراسات إلى أنه بعد تأمين السكن، إذا كان متوسط صافي الدخل للفرد ما يقرب من (١٣٤٢٠ ريالاً سنوياً) (١١٢٠ ريالاً شهرياً) أو أقل، والأسرة المكوّنة من زوجين إذا كان متوسط صافي الدخل ما يقرب من (١٩٥٠٠ ريال سنوياً) (١٦٢٥ ريالاً شهرياً) أو أقل، والأسرة المكوّنة من زوجين وطفل إذا كان متوسط صافي الدخل ما يقرب من (٢٠٩٨٠ ريالاً سنوياً) (١٧٤٨ ريالاً شهرياً) أو أقل، وللأسرة المكوّنة من زوجين وطفلين إذا كان متوسط صافي الدخل ما يقرب من (٢١٩٦٠ ريالاً سنوياً) (١٨٣٠ ريالاً شهرياً) أو أقل، فإنهم يُعدّون في دائرة الفقر، أي إنهم يُعانون عدم القدرة على توفير الحد الأدنى المقبول من مستوى المعيشة في المملكة العربية السعودية، وهناك قصور في تأمين الاحتياجات الأساسية؛ مما يجعل الأسرة مُعرّضة للخطر والانحراف. (الباز، ٢٠٠٩م: ص٦).

### ملاح مشكلة الفقر في المملكة :

على الرغم من عدم وجود إحصاءات دقيقة عن الفقر في المملكة، فإنّ هناك تقارير غير رسمية تشير إلى أن عدد الفقراء في السعودية عام ٢٠٠٨م، كان أكثر من مليون فقير، غير أنّ العديد من الدراسات التي تناولت مشكلة الفقر في المملكة، رصدت عدداً من الملاح لهذه المشكلة، أبرزها:

١. البطالة: فعلى الرغم من الافتقار إلى بيانات دقيقة عن هذه الظاهرة في المملكة، فإنّ تقريراً لمصلحة الإحصاءات العامة في عام ٢٠٠٥م، يشير إلى أن نسبة البطالة تمثل ٨,٥٪ من إجمالي قوّة العمل الوطنية، فيما ترفع المصادر الدولية هذه النسبة إلى ١٢٪، وهذا يعني وجود ما يقرب من مليون عاطل عن

العمل من إجمالي القوى العاملة، بل إن مصادر أخرى تشير إلى أن نسبة البطالة تتراوح بين ١٥٪ إلى أكثر من ٢٠٪. (محمود، ٢٠١٠م: ص٢٧).

٢. ارتفاع عدد المتقاعدين ممن يتقاضون معاشات محدودة، فعلى سبيل المثال: تشير إحصاءات مصلحة معاشات التقاعد إلى أن ٦٠٪ من مشتري قطاع العسكريين، تقل رواتبهم الشهرية عن ٣ آلاف ريال سعودي. وأظهرت إحدى الدراسات أن غالبية المبحوثين من المتقاعدين أكدوا أن المعاش التقاعدي غير كافٍ لتلبية احتياجات الأسرة، وأظهرت دراسة ميدانية أخرى عن المتقاعدين في المملكة، أن ٤٠٪ منهم لا يملكون مسكناً خاصاً بهم، فضلاً عن أن غالبية المتقاعدين في عينة الدراسة (٥٨٪) يعيشون في بيوت شعبية أو شقق.

٣. انخفاض القدرة الشرائية للفرد والأسرة: فارتفعت تكلفة المعيشة في المملكة مقروناً بثبات الأجور في القطاع العام، الذي يمثل الموظف الأول للقوى العاملة الوطنية (٨٠٪ من العمالة الوطنية في القطاع العام)، أدى إلى مواجهة كثير من الأسر صعوبات في تأمين احتياجاتهم.

٤. ارتفاع نسبة الفئة المستهلكة في المملكة: فإذا عرفنا أن هناك فئات في المجتمع غير منتجة، كغفلة صغار السن الذين تبلغ أعمارهم ١٦ سنة فأقل، وفئة القوى غير العاملة من البالغين، وهاتان الفئتان تشكلان ٧٥٪ من السكان، بينما تبلغ الفئة المنتجة ٢٥٪، وإذا أخذنا في الحسبان أن نسبة كبيرة من الـ ٢٥٪ هم من أصحاب الدخل المتدنية. (الشبيكي، ١٤٣٠هـ: ص٢٤)

٥. ضعف معاشات الضمان الاجتماعي السنوية التي يتقاضاها المستفيدون: التي تتراوح ما بين ٥٤٠٠ ريال للفرد العائل، و١٦٧٠٠ ريال للأسرة المكوّنة من سبعة أفراد، يضاف إلى ذلك ضعف مشاركة المرأة السعودية في سوق العمل، حيث تقدر نسبة مشاركة المرأة في القوى العاملة بأقل من ٦٪. (الباز، ٢٠٠٩م: ص٧).

يشير الباحث إلى أن مخصّصات الضمان الاجتماعي قد تطورت وفقاً للجدول الآتي،

وذلك حسب مصدر وزارة الشؤون الاجتماعية ١٤٣٢هـ:

## مخصّصات وإعانات الضمان الاجتماعي

عدد أفراد الأسرة	الاستحقاق الشهري	الاستحقاق السنوي
فرد واحد	٨٦٢	١٠,٣٤٠ ريالاً
فردان اثنان	١١٤٦	١٣,٧٥٠ ريالاً
ثلاثة أفراد	١٤٣٠	١٧,١٦٠ ريالاً
أربعة أفراد	١٧١٤	٢٠,٥٧٠ ريالاً
خمسة أفراد	١٩٩٨	٢٣,٩٨٠ ريالاً
ستة أفراد	٢٢٨٣	٢٧,٣٩٠ ريالاً
سبعة أفراد	٢٥٦٧	٣٠,٨٠٠ ريالاً
ثمانية أفراد	٢٨٥١	٣٤,٢١٠ ريالاً
تسعة أفراد	٣١٣٥	٣٧,٦٢٠ ريالاً
عشرة أفراد	٣٤١٩	٤١,٠٣٠ ريالاً
أحد عشر فرداً	٣٧٠٣	٤٤,٤٤٠ ريالاً
اثنا عشر فرداً	٣٩٨٨	٤٧,٨٥٠ ريالاً
ثلاثة عشر فرداً	٤٢٧٢	٥١,٢٦٠ ريالاً
أربعة عشر فرداً	٤٥٥٦	٥٤,٦٧٠ ريالاً
خمسة عشر فرداً	٤٨٤٠	٥٨,٠٨٠ ريالاً

أما أهمّ مؤشرات وقع الفقر على كاهل المرأة، فهي أكثر من وقعها على كاهل الرجل في مجتمعنا السعودي، وهي كما يأتي:

أولاً: زيادة أعداد النساء المستفيدات من مخصّصات الضمان الاجتماعي سواء المعاشات أو المساعدات الاجتماعية، على الرغم من أنّ تلك الأعداد غير معلن عنها رسمياً (لسياسة الضمان الاجتماعي في هذا المجال)، وعلى الرغم من أنّ التقارير السنوية لمكاتب الضمان الاجتماعي تبين أنّ الإنفاق على الرجال أكثر من الإنفاق على النساء، ولكن عدداً من الشواهد تدلّ على عكس ذلك، منها على سبيل المثال:

١. أنّ المرأة من أكثر الفئات المنصوص على استحقاقها لمخصّصات الضمان الاجتماعي بصفحتها أرملة، أو مطلقة، أو مهجورة، أو متزوجة لا عائل لها، أو زوجة سجين، أو غير ذلك.

٢. دلت عدة دراسات على تزايد أعداد النساء المستفيدات من مخصّصات الضمان الاجتماعية والمتقدمات لطلب الإعانة، قياساً على أعداد الرجال. (الشبيكي، ١٤٣٠هـ)

٣. المبالغ المذكور تخصيصها للرجال من قبل الضمان الاجتماعي، التي تبدو أكثر من المبالغ المخصّصة للنساء في التقارير السنوية لوزارة العمل والشؤون الاجتماعية، جاءت بسبب زيادة حجم أسرة الرجل الذي يستطيع الجمع بين أربع زوجات وأطفاله منهن (وقد تكون أعمارهم متقاربة كثيراً) في وقت واحد، بينما يحسب للمرأة أولادها من زوجها المتوفي أو طليقتها حتى يبلغوا سنّاً معيّنة (١٨ سنة)، ثم يصبحوا حالات استحقاق منفصلة عن والدتهم؛ لذلك يبدو لمن يقرأ تلك المخصّصات أنّ أعداد الرجال المستفيدين من مخصّصات الضمان الاجتماعي أكبر من أعداد النساء. (القعيب، ١٤٢٩هـ: ص ١٣).

ثانياً: دلت تقارير أغلب الجمعيات الخيرية الرجالية والنسائية على أنّ النساء والأيتام هم أكثر الفئات المستفيدة من مساعدات وإعانات تلك الجمعيات، لما تحتاجه المرأة بصورة دائمة من الإنفاق على صغارها، وتحمل عبء مسؤولياتهم في حال ترملها أو طلاقها أو هجرها.

وللفقر في السعودية أسباب عدة، منها ظهور البطالة التي تقدر بقرابة ١٥٪ وفق تقديرات غير رسمية؛ وهو ما أدى إلى عجز بعض أرباب الأسر عن توفير دخل ثابت لأسرهم؛ مما أدى أيضاً إلى هبوطهم دون خط الفقر، وكذلك دخول السعودية مرحلة من الركود الاقتصادي، وتراجع حجم الأموال الموجهة للزكاة، ثم دخول الهيئات الإغاثية والجمعيات الخيرية كافة في أزمة مزدوجة، تتمثل في تراجع حجم الموارد والتبرعات من ناحية، وارتفاع حجم الأسر المحتاجة للمساعدات من ناحية أخرى، يضاف إلى ذلك التوزيع غير المتكافئ لمشروعات التنمية بين مختلف مناطق المملكة، الأمر الذي أوجد فجوة تنموية بين المناطق المختلفة، إضافة إلى عدم توافر المقومات الاقتصادية في بعض المناطق؛ وهو ما تحاول الحكومة تجاوزه من خلال الاهتمام ببعض المناطق، مثل جازان ونجران في الجنوب، ومثل الجوف والحدود الشمالية في شمال

المملكة. ومن أسباب الفقر أيضاً ظهور أزمة سكن نتيجة ارتفاع تكلفة المساكن؛ مما أدى إلى ظهور مناطق عشوائية حول مختلف المدن الكبرى، وهي مناطق تركز الفقر والجريمة بأنواعها المختلفة، وكذلك المناطق التي تسكنها بعض فئات العمالة الأجنبية، وهي مناطق عشوائية محرومة من الكثير من الخدمات والمرافق، وتشكل معاقل للفقر والجريمة.

### الاستراتيجية السعودية لمواجهة الفقر:

«الاعتراف بالمشكلة هو نصف الحل»، فقد أظهرت الإحصاءات والتقارير في بدايات تولي خادم الحرمين الشريفين الملك عبد الله بن عبد العزيز (حفظه الله) الحكم، أن عدد الفقراء في السعودية وصل إلى أكثر من مليون، وهذا مؤشر يدل على أن حجم مشكلة الفقر في المملكة العربية السعودية صار كبيراً وليس بالهين، وهو ما يدل على تعاظم حجم التحدي الذي يواجهه الملك عبد الله بن عبد العزيز بعد توليه الحكم.

لقد أدى التذبذب في أسعار النفط، وتغيّر واضطراب الأوضاع السياسية والاقتصادية العالمية، إلى تزايد الفقر في العالم بصورة كلية، وليس في المملكة فقط، أما بالنسبة إلى الأوضاع الداخلية في المملكة العربية السعودية التي أدت إلى تفاقم مشكلة الفقر، فإنّ تزايد الطلب على المساعدات الاجتماعية يُعدّ مؤشراً حقيقياً على أنّ بعض المواطنين لم يشاركوا لسبب أو لآخر في الاستفادة من الفرص الاجتماعية والاقتصادية، التي أتاحتها برامج التنمية، وأن النمو الاقتصادي السريع يتطلب تغيرات وتحولات اجتماعية مواكبة لا يتمكن المواطنون جميعهم من مواجهتها؛ مما ينتج منه تباينات اجتماعية وحاجة وفقير، وأن هناك فئات وجماعات دخلت المجتمع الحضري، أو تحتم الوضع دخولها للمجتمع الحضري من بعض البدو الرحل وبعض الجماعات الريفية، التي لم تستطع التفاعل الإيجابي مع حركة المجتمع، والمشاركة في عملية التنمية والاستفادة من ثمارها (الشبيكي، ١٤٣٠هـ: ١٣٥).

سببت هذه المشكلة العجز الكبير بالنسبة إلى الحكومات كافة والمملكة خاصة في إيجاد الحلول، مما رسخ حالة الإحباط تجاه الواقع، وعطل دافعيتها تجاه تطلعاتها

المستقبلية، إلا أن نهج خادم الحرمين الشريفين الملك عبد الله بن عبد العزيز (حفظه الله)، الذي يعتمد على الشفافية والصراحة والوضوح تجاه القضايا الوطنية والقومية والإسلامية، فقد قام في نوفمبر عام ٢٠٠٢م بجولة إلى الأحياء الفقيرة في مدينة الرياض إقراراً من القيادة السعودية بمواجهة المسألة بصورة علنية، وإيجاد حلول لها، بعد أن كان البعض يتعامل معها بتجاهل وإخفاء، وأن هذه المشكلة ليست موجودة في بلد تمتلك أكبر احتياطي للنفط في العالم، علاوة على زيارته للفقراء والأحياء الفقيرة كسرت الحاجز النفسي، الذي حال دون الإعلان الصريح عن حجم مشكلة الفقر في السعودية، وذلك للاعتراف بحجمها الحقيقي، وإقحامها لدراساتها بموضوعية في قائمة أولوياته، وتعد تلك الجولة نقطة التحول الكبيرة في معالجة مشكلة الفقر، إذ صدر في وقتها الأمر السامي بتأسيس «الصندوق الخيري لمكافحة الفقر»، وجرى تأسيس الصندوق على أساس رؤية سعودية، تهدف إلى تأهيل الفقراء بوصفها خطوة مهمة على طريق العلاج ضمن إستراتيجية وطنية، وشُكّل فريق عمل لوضع إستراتيجية وطنية شاملة لمعالجة الفقر في المملكة، يضم ممثلين من وزارات المالية والداخلية والتخطيط والشؤون الاجتماعية والمنظمات الخيرية والقطاع الخاص؛ لإنشاء قاعدة بيانات شاملة عن الفقر.

### ملامح الإستراتيجية الوطنية لمواجهة الفقر:

#### أ. مرتكزات الإستراتيجية

- إتاحة الفرصة للفقراء لتكوين أصولهم المادية والبشرية وتعزيزها، من خلال توفير الوظائف والائتمان وفرص التعليم والتدريب والخدمات الصحية، وتحسين إمكانياتهم للوصول إلى الأسواق وتسويق منتجاتهم.
- تعزيز قدرات الفئات الفقيرة من المجتمع على المشاركة بفاعلية في مختلف الأنشطة.
- تحسين المستوى المعيشي للفقراء من خلال تخفيض فرص تعرضهم للمخاطر، مثل اعتلال الصحة، والصدمات الاقتصادية المرتبطة بتقلبات السوق.



## ب. محاور الإستراتيجية :

- النمو الاقتصادي المتوازن.
- التمكين الاقتصادي للفقراء وتشغيلهم
- تنمية القدرات ورأس المال البشري.
- توسيع شبكة الأمان الاجتماعي.
- تأهيل البنية المؤسسية والإدارة الجيدة.

وقد قامت هذه الاستراتيجية على الآتي:

- التوزيع الأسري للمساكن على مستوى المناطق الإدارية مدعومة بعدد من القروض المقدمة من صندوق التنمية العقارية.
- زيادة المخصصات المقدمة للأيتام وذوي الظروف الخاصة ومن في حكمهم بمبلغ ٨٢ مليون ريال سنوياً، تشمل إعانات الأسر الحاضنة، والإعانات المدرسية، ومكافأة نهاية الحضانة، وإعانات الزواج، ومكافأة المقيمين في دور الأيتام.
- استحداث برنامج «المساعدات الطارئة» للأسر الواقعة تحت خط الفقر المطلق، على أن تحدد سقوف هذه المساعدات بحسب الحالة ودرجة المعاناة.
- يعمل الصندوق الخيري الوطني على: برنامج التوعية والتوجيه، برنامج الأسر المنتجة، برنامج المشروعات الصغيرة، برنامج المنح التعليمية والتدريبية، برنامج التنسيق الوظيفي.

وبذلك فقد وصلت المملكة العربية السعودية بهذه الاستراتيجيات إلى تحقيق مزيج من التطور المادي والاجتماعي في آن واحد، ودون أن يخل أحدهما بالآخر، بل لقد كان للقيم الدينية والثقافية أثرها العظيم في مواجهة مشكلة الفقر، وإحداث التغييرات الاقتصادية والاجتماعية والتنظيمية، من خلال اتباع الشريعة الإسلامية وما تفرضه من أدوات وسبل إعادة التوزيع في إشباع الحاجات، وتحقيق نوع من المساواة كنظام الزكاة، والأوقاف الخيرية، والمواريث، والوصايا، والندور، والكفارات، وكفالة الأيتام، وغيرها

من الأدوات الكثير، وتعدّ الإنجازات الإنمائية التي تحققت خلال العقدين الماضيين فريدة من نوعها بالمقاييس كلّها، حيث تحقّق التقدم الكبير في رفع مستوى المعيشة، وتحسين نوعية الحياة لفئات المجتمع كافة (عويس، ١٤٢٩هـ: ٢٢٥).

ففي شهر رجب عام ١٤٢٨هـ/ يوليو ٢٠٠٧م، رفعت مؤسّسة التصنيف العالمية التصنيف الائتماني السيادي للمملكة إلى مستوى عالٍ جداً، وأكد التقرير أن الوضع الاقتصادي والمالي القوي للمملكة، جاء نتيجة للمرونة الكبيرة في سياسة وإدارة الاقتصاد للدولة، ومواجهة التزامها تجاه مواطنيها بصورة فعالة، وهذا ناتج من قدرة المملكة على معالجة الكثير من قضاياها ومواجهة مشكلاتها، في ظل استراتيجيات وسياسات رشيدة تبنتها المملكة حديثاً، وأكدت وزارة المالية في بيان لها أنّ إستراتيجية المملكة التي اتسمت بالواقعية والشفافية والشمول، كان لها أكبر الأثر في ميزانية الدولة، وبذلك فإنه يتوقع أن يُصرف للمستفيدين من المواطنين لعام ١٤٣٠هـ الذين يسعون لرفع مستوياتهم المعيشية مبلغ (أربعين ألف مليون ريال سعودي)، من خلال البنك السعودي للتسليف والادخار، والبنك الزراعي العربي السعودي، وصندوق الاستثمارات العامة، وبرامج الإقراض الحكومي.

أما الجهود الخارجية للمملكة العربية السعودية لمواجهة الفقر، فإنها تولي أهمية كبيرة لقضايا التنمية ودعم الجهود التنموية في الدول الفقيرة والنامية، إذ إن هدفها الأساسي القضاء على الفقر ومساعدة الشعوب التي تواجه حالات طارئة وعاجلة، فضلاً عن أنها تسهم في عطاءاتها السخية لمحاربة الفقر والمساعدات المادية والمعنوية لبناء البنية التحتية لمستقبل الشعوب، فقد دعمت إنشاء صندوق لمعالجة مشكلات الفقر التابع للبنك الإسلامي للتنمية، وتبرعت بمبلغ بليون دولار أمريكي مساهمة منها من أجل تمويل ٣٦٩ مشروعاً إنمائياً واقتصادياً في ٦٨ دولة، كما أسهمت المملكة في رفع المعاناة عن الشعب المصري، بتمويل الحكومة المصرية بأربعة مليارات دولار لمواجهة مشكلة الفقر في مصر، وتشارك المملكة العربية السعودية سنوياً في البرامج الإنمائية المختلفة، مثل برنامج الأمم المتحدة الإنمائي، وصندوق الأمم المتحدة للطفولة، وصندوق الأمم المتحدة للسكان، والمفوضية السامية لشؤون اللاجئين، وبرنامج الغذاء

العالمي، ومنظمة الصحة العالمية، وكثير من البرامج على المستوى الإقليمي وعلى المستوى العالمي.

### السعودية وتجربة منظمة الفرصة الدولية :

في ظل الرخاء الاقتصادي الذي تعيشه المملكة العربية السعودية التي تحوّلت قبلة للمستثمرين في العالم كلّهُ، ومحط أنظار رجال الأعمال لما يحمله السوق السعودي من جاذبية وفرص عمل واعدة، وبروز الكثير من المؤسّسات الاجتماعية والخدمية والخيرية، التي تدعم الفقراء والمحتاجين، هي معادلة ربما تكون على طرفي نقيض، فالاقتصاد القوي يخلق فرص عمل عديدة وأفراداً يسهمون في إدارة دقّة الاقتصاد الوطني، لكن غياب التشريعات والقوانين المنظمة لعمل الأفراد، وهروب المؤسّسات الإنسانية عن القيام بدورها تجاه خدمة المجتمع، ربما يفضي لوجود طبقة فقيرة تستهلك أكثر مما تنتج، وقد تفضي إلى عمل مشكلات داخل المجتمع، وتسبب ضغطاً على الأمن، وقد تُعطل خطط التنمية. الفوائض المالية التي تمتلكها المملكة في المصارف الخارجية والاقتصاد المستقر عاملان مهمان لإشراك شرائح المجتمع كافة في الناتج المحلي.

تجربة رائدة في محاربة الفقر والقضاء على صور الحاجة والعوز كلّها في المجتمعات النامية، قامت بها منظمة الفرصة الدولية، وحققت نتائج مشجعة يمكن تعميمها، وتطبيق تجربتها في المملكة على النحو الآتي:

١. إشاعة ثقافة العمل الخيري والتطوعي في السعودية، على مستوى الأفراد والهيئات والمؤسّسات والشركات والمجموعات التجارية.
٢. تهيئة البيئة القانونية التي تكفل سلامة وانسيابية تطبيق هذه الإستراتيجية الوطنية، التي ستعود بالنفع الكبير للاقتصاد الوطني.
٣. مخاطبة مؤسّسة النقد العربي السعودي (البنك المركزي)؛ لاستشراف رؤيتها حيال إنشاء بنوك للفقراء تختص بدعم المشروعات الصغيرة للطبقات الكادحة، مع وجود ضمانات تكفل لهذه البنوك التدفّقات النقدية، التي تمكنها من تقديم خدماتها لكل من يطمح لإنشاء مشروع صغير يكسبه قوت يومه بشرف وأمانة.

٤. الاستفادة من المصرفية الإسلامية في توفير منتجات بنكية تلائم أوضاع الفقراء والمحتاجين، وتتوافر فيها خصائص المرونة والبُعد عن الفوائد الربوية.
  ٥. تخصيص مجالات دعم للأسر المنتجة في بنوك الفقراء، يتم من خلالها دعم المرأة التي تعاني ظروفاً اجتماعية، مع مراعاة للخصوصية التي تتمتع بها المرأة السعودية، وحتى تعيش بشرف وعز.
  ٦. القيام بحملة شعبية من القيادة في المملكة لدعم الجمعيات الخيرية، وكذلك إشراك وسائل الإعلام وتوعية وتبصير رجال الأعمال والمواطنين بهذا المشروع وفائدته الجمة على المجتمع واقتصاده بوجه عام.
  ٧. تحويل وسائل الإعلام الوطنية كافة لدعم هذا المشروع، عن طريق أفراد مساحات إعلانية مجانية لخدمة أهدافه، وفتح قنوات من التواصل مع الكُتّاب لا سيّما الاقتصاديين منهم للاقتراح والتعديل؛ حتى يعمل بكفاءة عالية.
  ٨. العمل على نشر ثقافة الأوقاف في المجتمع؛ من أجل إيجاد روافد استثمارية تضمن استمرارية المشروع.
  ٩. إنشاء كراسي بحث علمية مجانية في الجامعات خدمة لأغراض هذا المشروع وأهدافه.
  ١٠. إشراك مؤسسات المجتمع المدني في توفير قروض صغيرة معدومة الفائدة لخدمة المستفيدين من الفقراء، عن طريق توظيف واستخدام برامج منظمة الفرصة الدولية، مثل برنامج المجموعات الاستثمارية والثقة وغيرها.
  ١١. انضمام المملكة العربية السعودية بثقلها السياسي والاقتصادي ومؤسساتها المدنية والخيرية، من خلال التعاون مع منظمة الفرصة الدولية وشركائها في العالم؛ لتطبيق هذه المشروعات الإنسانية على أرض الواقع، يسهم بصورة كبيرة في إحداث نقلة واسعة وملموسة في العمل الخيري والتطوعي، وإيجاد بيئة صلبة يستند إليها أصحاب الدخول الضعيفة في تحصيل مصادر تمويل آمنة ودائمة.
- (الشلهوب، ٢٠١١م).

يتبيّن مما سبق أنّ هناك أسساً لا بدّ من اتّباعها لمواجهة مشكلة الفقر والحاجة في المجتمع السعودي والتخطيط لمواجهتها، وعلى صنّاع القرار والمسؤولين أخذها في الحسبان:

١. عدم وجود سياسات صارمة تعتمد على تطوير الفقراء وتمييزهم وتشغيلهم، ووضع البرامج والمشروعات التي تتحمل العبء في صقل مهارات وإمكانيات الفقراء، وتستوعب الأعداد الكبيرة منهم.
٢. ضعف الروابط الاجتماعية المصاحبة لمشكلات العصر الحديث، وانتشار نمط الاستهلاك التفاخري والتقليد بوصفه ظاهرة في المجتمع السعودي، أدّت إلى اتجاه طردي، فيزداد الفقر، كلما تفاقمّت هذه الظاهرة، لذا فلا بدّ من حلّ المشكلات المصاحبة لمشكلة الفقر، من خلال دراستها وتحديدها، ثمّ مواجهتها.
٣. عدم توازن مخرجات التعليم كمّاً وكيفاً مع فرص العمل المطلوبة في سوق العمل، أدّى إلى ارتفاع مشكلة البطالة التي تتولد منها مشكلة الفقر.
٤. كثرة العمالة الوافدة التي تتسبب في تقليل فرص العمل أمام السعوديين، وبالتالي زيادة البطالة التي تؤدّي إلى الفقر.
٥. عدم الاستفادة من وسائل وسبل إعادة توزيع الدخل الإسلامي الاستفادة المطلوبة التي تساند الدولة في تخفيف حالات الفقر والعوز.
٦. القصور الواضح في التخطيط الاجتماعي السليم المبني على الأسس العلمية لكلّ من الاحتياجات والمشكلات الاجتماعية، ودمج قضية الفقر مع غيرها من القضايا دون تحديد واضح لها ولأسبابها، وتغيّب دور مهنة الخدمة الاجتماعية ومتخصصيها عن وضع السياسات والخطط الاجتماعية الملائمة لاحتياجات المجتمع ومشكلاته.
٧. يركّز الضمان الاجتماعي على الخدمات الاقتصادية أكثر من تركيزه على الخدمات الإرشادية والاجتماعية للأسر والأفراد.

٨. الحاجة إلى وقفات تقويمية لإستراتيجيات مكافحة الفقر وبرامجها ومؤسساتها من وقت لآخر، من خلال الدراسات والبحوث العلمية الميدانية على أسس سليمة، تأخذ في حسابها تغيرات المجتمعات وتنوع الاحتياجات وتجديدها.
٩. استخدام وسائل مبتكرة في وضع حلول سريعة لمشكلة الفقر، كابتكار حملة إعلامية مصممة جيداً، تهدف إلى تغيير فكر الفئات في المجتمع وخاصة الفئات المختلفة الفقيرة ومحدودة الدخل، وتزويدهم بالوسائل الجيدة لتحسين الدخل ومستوى المعيشة.
١٠. لا بد من التركيز على الإصلاح المتكامل الشامل لجوانب الحياة كلها: الصحية والتعليمية والبيئية والثقافية والفكرية والأخلاقية على المستويات التنظيمية والمؤسسية والفردية جميعها.
١١. على الحكومة أن تطور سياستها لمواجهة الفقر بناءً على تجارب وخبرات الدول الأخرى، وذلك بدراسة ما حققته من نجاح ومحاولة محاكاته، مع تكييفها للاحتياجات الوطنية.
١٢. لسنا في حاجة إلى الحديث عن التعليم لأبعاد التنمية جميعها، ودوره في تعزيز قدرات المؤسسات ومساندة النظم جميعها القائمة في المجتمع، لاسيما أن التسلح بالعلم هو وسيلة الخروج من حالة الجهل والفقر والحاجة، ويساعد على تخطي الصعوبات للأفراد والأسر.
١٣. للإعلام دور كبير في إحداث النمو والرقى والوعي المطلوب للأفراد بحاجاتهم، وكيفية تحقيقها عن طريق النظم القائمة في المجتمع، ومناقشة القضايا التي تهمهم، والتعبير عن آرائهم، وطرح مشكلاتهم بشفافية عالية بعيداً عن الظلم ودون حجب للحقيقة.

## الخلاصة

لقد تمّ توضيح كيف تلعب الآليات الاجتماعية دوراً رئيساً في نشوء الفقر، وازدياد حجمه ومعدلاته في الدول العربية، كما تبين العلاقات التبادلية بين آليات الفقر والتغذية

المرتدة فيما بينها، التي تجلت من علاقة حجم الأسرة بفقر الطفولة وفقر الأمومة، وعلاقة فقر الطفولة وفقر الأمومة بالفقر بصفة عامة، كما تبين علاقة التعليم بالفقر وعلاقة الفقر بالتعليم، وعلاقة الفساد بالفقر، وعلاقة البطالة بالفقر وخصوصاً بطالة الشباب في الدول العربية في مقابل عمالة المعاشات، وأوضاع فقراء العمل، وتأنيث الفقر، وتبين كيف تمثل هذه الآليات مكتملة دورة محكمة، من حيث إن إحداهما تنتهي من حيث تبدأ الأخرى، وتبدو كالأخرى مثل دورة الوقود التي تعيش عليها ماكينة الفقر.

ومن خلال المؤشرات والإحصاءات، تبين أن الدول العربية تحرز بعض التقدم في التخفيض من الفقر البشري عبر التحسن البطيء في مؤشرات التنمية البشرية، ولكنها ما زالت تعاني الكثير من الجوانب السلبية، وأخطرها معدلات الأمية التي ما زالت كبيرة، وتوضح التفاوتات بين الدول العربية الوضع المأساوي لدول الفقر العربية ودول الإمارات والحروب الإقليمية والأهلية التي قربت شعوبها من الفقر المدقع.

تقدم تقارير التنمية الدولية نصائح في غاية الأهمية للدول، يتعين على الدول العربية دراستها والاستفادة منها في التعامل مع الآليات التي تركز الفقر، وتبقى طبيعة النظام الاقتصادي والاجتماعي والسياسي ومدى تضمّنه لآليات عادلة في توزيع الدخل، وفي ضمان تشغيل البشر ليكسبوا عيشهم بكرامة، ويبتعدوا عن دائرة الفقر، عاملاً حاسماً في وجود الفقر وانتشاره، أو مكافحته بجدية وحسم بوصفه شرطاً أساسياً للخروج من الفقر، وإعطاء ماكينته التي تشد المجتمعات إلى الورا.



## المبحث الثاني الفقر: أسبابه وآثاره

لا يمكن إرجاع الفقر إلى نقص الموارد سواء من حيث السكان الذين يصلون إلى ١٢٥٨ مليون نسمة، أو إلى الموارد الطبيعية التي تملك منها بعض الدول الكثير، ولكن الحقيقة أن أسباب هذا التخلف في هذه البلاد وما يتبعه من زيادة الفقر، يمكن تلخيصه في عبارة واحدة، هي (الإعراض عن منهج الله)؛ لأن هذه الموارد كلها مرهونة بسلوك الأفراد الذي نظمته الشريعة الإسلامية في منهج متكامل لم يأخذ به المسلمون في حياتهم؛ ولذلك وصلوا إلى هذا الحد من التخلف والفقر، وذلك من عند الله عز وجل الغني القادر الحكيم، فلقد نبه سبحانه وتعالى إلى مظاهر الإعراض، وبيّن النتائج المترتبة على ذلك في كتابه الكريم على الوجه الآتي: عن الإعراض العقائدي يقول سبحانه وتعالى: ﴿وَمَنْ أَعْرَضَ عَنْ ذِكْرِي فَإِنَّ لَهُ مَعِيشَةً ضَنْكًا﴾ (طه: ١٢٤)، وعن الإعراض السياسي والاجتماعي يقول سبحانه وتعالى أمراً: ﴿وَأَعْتَصِمُوا بِحَبْلِ اللَّهِ جَمِيعًا وَلَا تَفَرَّقُوا﴾ (آل عمران: ١٠٣)، وإن لم تجتمع الكلمة ونتوحد على منهج الله، فالنتيجة حدّها الله سبحانه وتعالى في قوله تعالى: ﴿وَأَطِيعُوا اللَّهَ وَرَسُولَهُ، وَلَا تَنزَعُوا أَنْفُسَكُمْ فَيُضْلَكُوا وَمَنْ يَظْلِكْ فَلَا يَرْجِعْ إِلَى اللَّهِ لِمَا ظَلَمَ﴾ (الأنفال: ٤٦)، فأى فشل فيه البلاد الإسلامية أكثر من التخلف، وذلك نتيجة للإعراض عن منهج الله ورسوله، وعدم طاعتهم فيما بينهم.

وعن الإعراض الاقتصادي يأتي قول سبحانه: ﴿وَضَرَبَ اللَّهُ مَثَلًا قَرْيَةً كَانَتْ ءَامِنَةً مُطْمَئِنَّةً يَأْتِيهَا رِزْقُهَا رَغَدًا مِنْ كُلِّ مَكَانٍ فَكَفَرَتْ بِأَنْعُمِ اللَّهِ فَأَذَاقَهَا اللَّهُ لِيَاسَ الْجُوعِ وَالْخَوْفِ بِمَا كَانُوا يَصْنَعُونَ﴾ (النحل: ١١٢)، يلاحظ هنا أن الآية قالت: ﴿فَكَفَرَتْ بِأَنْعُمِ اللَّهِ﴾، ولم تقل فكفرت بالله، وإذا كان معنى الكفر لغة الجحود والتغطية وعدم الاعتراف، فإنه يتضح أن أهل القرية المضروب بها المثل لديها الكثير من نعم الله، ولكنها أهملتها ولم تستفد منها، ونحن في العالم الإسلامي اليوم لدينا من الموارد التي أوجدها الله لنا



الكثير، ولكننا لا نستفيد بها، فكانت النتيجة ما قرره القرآن الكريم (الجوع والخوف)، وهذا هو حال الكثير من الدول الإسلامية اليوم.

ربما يتساءل البعض: في الدول المتقدمة إعراض عن منهج الله، ومع ذلك هم أحسن حالاً بالنسبة إلى مشكلة الفقر من الدول الإسلامية، فكيف يُفسر ذلك؟

الإجابة عن ذلك تظهر في الآيات نفسها، فالمعيشة الضنك موجودة مع اليسر والغنى في هذه الدول، ولأنهم يتوحدون مثل الوحدة الأوروبية المعاصرة، ويتعاونون مثل التعاون بين أمريكا وأوروبا، فلم يفشلوا، بالإضافة إلى أنهم لم يكفروا بأنعم الله، بل يعترفون بها ويستفيدون منها، وعليه، كانت النتيجة رغداً وسعة ورزقاً، فهذه الآيات تعبر عن سنن الله في كونه في المجال الاقتصادي، يستوي فيها المسلم وغير المسلم، وهكذا يتضح صدق سنن الله عز وجل، فالدول المتقدمة لديها الوفرة المادية ولكنها لإعراضها عقائدياً، تعيش في رغد من العيش وكأنها معيشة خالية من البهجة، وهي المعيشة الضنك.

### مبررات الأخذ بالمنهج الإسلامي؛ ويمكن إيجازها فيما يأتي:

١. المنهج الإسلامي يحقق طاعة الله سبحانه وتعالى والتوقف عن حالة الإعراض.
٢. المنهج الإسلامي يحتوي على أدوات وأساليب، لا يكون الإنسان مسلماً دون الأخذ بها، مثل الزكاة والكفارات والندور.
٣. المنهج الإسلامي يتعامل مع قضية الفقر منذ بدايتها حتى لا تقع مشكلة تتطلب العلاج.
٤. الدول الإسلامية جربت الحلول الأخرى ولم تنجح في التعامل مع ظاهرة الفقر التي وصلت بها إلى حد المشكلة الكبيرة، علاوة على أن الأساليب الأخرى فشلت في علاج المشكلة لدى مبتكريها، فكيف تنجح عندنا والظروف مختلفة؟ ولماذا لا نأخذ بالمنهج الإسلامي الذي نجح حديثاً؟

بناءً على ما سبق، يتضح أن الأخذ بالمنهج الإسلامي ضرورة دينية واقتصادية، ونتائج الاستجابة لهذه الدعوة حياة بمعنى الحياة، كما يقول الله سبحانه وتعالى: ﴿يَأْتِيهَا

الَّذِينَ آمَنُوا اسْتَجِيبُوا لِلَّهِ وَلِلرَّسُولِ إِذَا دَعَاكُمْ لِمَا يُحْيِيكُمْ﴾ (الأنفال: ٢٤)

## أسباب ظاهرة الفقر:

يمكن بيان الأسباب التي تؤدي إلى حدوث مشكلة الفقر في ما يأتي:

### ١. قلة الحيلة وضعف القدرات أو المواهب البدنية والفكرية:

إذ إنَّ الفقير هو المحروم الذي يستحق نصيباً من الزكاة؛ لأنَّ الفقر خارج عن إرادته، بعكس التخلف الذي ينطوي على القعود عن العمل، أو عدم السعي لطلب الرزق وهو ما يحرمه الإسلام، ولذلك يكون حق الفقراء أزلياً ومقرراً لهم ولمعاشتهم في أموال الأغنياء (الخولي، ٢٠٠٥، ص ٣٨٩)، وعلى خلاف هذا الرأي، يرى الدلجي في كتابه (الفلاكة والمفلوكون) أي (الفقر والفقراء)، أنَّ الفقراء مسؤولون عن فقرهم، وأنَّ تعلقهم بالقضاء والقدر باطل؛ لأنهم فاعلو ذلك إما استقلالاً، أو مشاركة، أو بالمحلية والمدخلية (العوضي، ٢٠٠٨، م، ص ٣٦).

ويشير ذلك إلى أنَّ الإسلام يجمع بين التسبب العقدي والتسبب المادي للفقر، وهو ما يميّزه عن كلِّ من الرأسمالية والاشتراكية (دنيا، ٢٠٠٧، م، ص ٤٧). ويرى الراغب الأصفهاني أنَّ الفقر والغنى من السنن الكونية، تسهم في إصلاح الكون وعمارة الأرض، ويقول: «لو كفى كلُّ واحد من الناس أمره، لأدّى إلى فساد العالم»، مستشهداً بقوله تعالى: ﴿وَلَوْ بَسَطَ اللَّهُ الرِّزْقَ لِعِبَادِهِ لَبَغَوْا فِي الْأَرْضِ﴾ (الشورى: ٢٧).

### ٢. العوامل الطبيعية السيئة:

ولعل من أمثلة هذه العوامل السيول والأوبئة والرياح الشديدة العاصفة، أو العواض السماوية التي تذهب بالزرع أو الماشية أو التجارة أو المساكن أو غيرها من أصناف المال، إذ روى الطبري عن مجاهد أنَّ الغارم هو الذي يذهب السيل أو الحريق ببيته أو متاعه أو ماله، وأدان على عياله، وقد جعل الإسلام لهؤلاء نصيب من الزكاة، تعوُّضهم عمّا لحق بهم من أضرار، أو تنتشلهم من براثن الفقر.

### ٣. سوء التوزيع:

ويقصد بذلك التفاوت بين الثروات أو بين الدخل في المجتمعات، إذ كما يرى ابن خلدون تجد أهل هذه الأمصار ضعفاء الأحوال، متقاربين في الفقر والخصاصة، فهناك

من يمتلك القصور ومن يسكن الأكواخ، ويفسّر ابن خلدون ذلك بأنّ صاحب الجاه أو المركز الاجتماعي، يحصل على أموال غيره وأعماله، دون أن يبذل في مقابلها عوضاً مالياً؛ ممّا يؤدي إلى تراكم ما لديه من ثروة جاءت من جهد غيره وعمله وماله، أو في حالة فقد الجاه يصير الحال إلى الفقر والخصاصة، ولا تسرع إليهم ثروة وإنما يرمقون العيش ترميقاً، ويدافعون ضرورة الفقر مدافعة (دنيا، ٢٠٠٣م، ص٩٦).

يرتبط سوء التوزيع بالاحتكار والظلم وسيطرة حفنة من المرابين على المصارف وأسواق المال والنقد، وتسلبهم بالصراع الاقتصادي على المرافق ووسائل المعيشة والإنتاج كافة؛ ممّا يؤدي إلى صعوبة مقاومتهم وإصلاح الأحوال المعيشية للفقراء (المودودي، ١٩٨١م، ص٣٧).

ولعل هذا التفاوت أو سوء التوزيع هو ما جعل بعض المفكرين يرون أن الفقر لا يقبل المحو من الوجود، طالما أنه لا يمكن اتحاد أسباب الرزق، أو اتحاد القوى واتحاد الأجواء المادية والفكرية التي يعيش في ظلها الناس، وهو ما لا يحدث في الواقع العملي، وإذا اتحدت القوى الإنتاجية، فلا يمكن أن تتحد أسباب الثروة (أبوزهرة، ١٩٨٥م، ص٣٥).

ويعدّ سوء التوزيع دليلاً على وجود الظلم في المجتمع، مما يؤدي إلى شيوع الفقر بصفة عامة، لقوله تعالى: ﴿فَتَأْتِكُمْ بِيُتُوهُمْ خَاوِيَةً يَمَاظَلَمُوا﴾ (النمل: ٥٢) وفي ما يأتي عرض تفصيلي لأسباب الفقر:



## الأسباب والعوامل المؤدية للفقر:

### أولاً: الأسباب والعوامل البيئية التي تؤدي إلى الفقر:

#### التصحّر:

إن التصحّر عملية تؤدي إلى الأشكال كلّها للتقهر الطبيعي أو الاصطناعي لموارد الأرض الطبيعية المعرضة لتأثير الجفاف الشديد في المناخ والتربة، التي بدورها تؤدي إلى تدمير النظام الحياتي الكامن للأرض وانخفاض المستوى المعيشي، وانعدام الإنتاجية، وسيطرة العوامل الصحراوية، وتحويل البيئة إلى ما يشبه الصحراء، ويعدّ التصحّر من أخطر المشكلات التي تواجه العالم بصفة عامة والقارة الأفريقية على وجه الخصوص، إذ قُدِّرَ أنّ ٣٠٪ من سطح الكرة الأرضية يتعرض لخطر التصحّر؛ مما يؤثّر في حياة بليون شخص في العالم، الأمر الذي قد يسفر عنه نتائج خطيرة يصعب مواجهتها إلا من خلال منظومة عالمية، تحمل تكاتف قوى المجتمع الدولي كلّها، من خلال آليات فاعلة لمواجهة تلك المشكلة. (رضوان، ٢٠١١)

#### الجفاف:

اقترحت المنظمة العالمية للأرصاد الجوية تعريفين للجفاف:  
الأول: تخلف المطر عن السقوط، أو سوء توزيعه لفترة طويلة.  
الثاني: فترة يسودها طقس جاف بدرجة غير عادية، وتطول بما يكفي لكي يتسبب نقص المطر في اختلال هيدرولوجي خطير.

### ثانياً: الأسباب والعوامل الاقتصادية والاجتماعية والسياسية التي تؤدي

#### إلى نشوء الفقر وتفشيّه:

#### الزيادة السكانية والأمية والبطالة:

النمو السكاني المتزايد بوصفه أحد الأسباب التي تؤدي إلى نشوء الفقر وتفشيّه:  
اعتادت أدبيات الفقر على إدراج النمو السكاني المتزايد بوصفه أحد الأسباب التي تؤدي إلى ظهور الفقر وتفشيّه وخصوصاً في الدول النامية، وذلك لما يترتب عليه من ضعف

معدّلات النمو الاقتصادي، ثم انخفاض معدّل دخل الفرد وانخفاض المستوى التعليمي، وانتشار الأمية، وكذلك انخفاض مستويات الرعاية الصحيّة، وغيرها من الآثار السلبية التي تضر بالبيئة، ثم تفشي ظاهرة الفقر بوصفها ظاهرة اجتماعية اقتصادية. (ساش، ٢٠٠٤)

#### انخفاض مستويات التعليم وارتفاع نسبة الأمية :

إنّ الأمية وانخفاض مستويات التعليم ينتج من الارتفاع المطرد في معدّلات النمو السكاني، خصوصاً في البيئات الفقيرة كما في المجتمعات النامية، إضافة إلى ضعف حجم الإنفاق على الاستثمار الاجتماعي، خاصّة في مجالي التعليم وتنمية المهارات البشرية والرعاية الصحيّة؛ بسبب انخفاض النسبة المخصّصة لهذين البندين من إجمالي دخل الأسرة والإنفاق الخاص، مقابل ارتفاع نسبة الدخل المخصّص للإنفاق على توفير السلع الضرورية والحياتية، ويعزز هذا التراجع ضعف قدرة هذه الشريحة على النفاذ إلى مصادر التمويل للإنفاق على التعليم، وهو ما يؤدي بدوره إلى ضعف النمو الاقتصادي والإنتاجية، بالنظر إلى العلاقة المهمة بين تراكم الاستثمار الاجتماعي والنمو الاقتصادي والتنمية الاقتصادية بوجه عام. (رضوان، ٢٠١١)

#### البطالة :

تعدّ البطالة إحدى مشكلات التنمية الاقتصادية والاجتماعية في الدول النامية بوجه عام، وذلك لما تفرزه من مشكلات اجتماعية وأخلاقية وأمنية، تعدّ بحق قوّة ضاربة لإنجازات التنمية في شتى المجالات، هذا بالإضافة إلى أنّ البطالة إحدى الآليات الاجتماعية لتفشي الفقر في الدول النامية، أو بمعنى أوضح أحد الأسباب الرئيسة لانتشار الفقر، وخصوصاً مع ما يصاحبها من انخفاض معدّلات الأجور الحقيقية نتيجة لاختلال التوازن بين كل من العرض والطلب على العمل؛ ممّا يؤدي إلى قبول العاطل للعمل عند أدنى مستوى للأجور، إضافة إلى أنّ البطالة تؤدي إلى إهدار قيمة العمل البشري بوصفه إحدى الثروات المتاحة، ويضاف إلى ذلك ما يصاحب البطالة من معاناة اجتماعية وعائلية ونفسية؛ بسبب الحرمان والفقر، مما يدفع الفرد العاطل إلى ممارسة العنف والجريمة والتطرف، ولكل من هذا أثره في عجلة التنمية الاقتصادية.

### الكساد والتضخم:

يمثل كلٌّ من الكساد والتضخم ظاهرتين تصيب عدداً كبيراً من الاقتصاديات القومية والعالمية بالعديد من الجوانب السلبية، وتؤثر فيها، ولعل أبرز تلك الآثار المعدلات المتزايدة للفقر.

الكساد «انخفاض مستوى الدخل»:

التضخم «ارتفاع تكاليف المعيشة»:

في ظل انخفاض مستوى الأجور وانخفاض القوة الشرائية للنقود نتيجة لارتفاع معدلات التضخم، يمثل ارتفاع تكاليف المعيشة أحد الأسباب الاقتصادية الرئيسة التي تسهم في ارتفاع معدلات الفقر، وهذا وإذا كان ارتفاع تكاليف المعيشة وزيادة تكاليف الإنتاج والتضخم، هي سمات اقتصادية عالمية لا تستطيع أي دولة أن تمنع حدوثها أو توقف حركتها، خصوصاً في ظل تطبيق آليات السوق، فإن الطرف الثاني من هذه المعادلة يتمثل بحتمية مواكبة دخل الفرد لأيّ تغييرات في مستوى تكاليف المعيشة، ودون ذلك يصبح من العسير على المواطنين تغطية متطلبات وجودهم وتكاليف معيشتهم الأساسية والثانوية، في ظل تسارع ارتفاع الأسعار من جهة، وثبات مستويات الدخل من جهة أخرى، ويترتب على ذلك انتشار حالة من الركود على مستوى الاقتصاد القومي، ثم انتشار الفقر وتفشيّه في أوساط المواطنين محدودي الدخل. (IMF, 2007)

### سياسات الدولة وأدائها الاقتصادي بوصفها مسببات للفقر:

تتباين سياسات الدولة التي تؤثر في أدائها الاقتصادي، التي تتسبب في زيادة معدلات الفقر، ولعل أبرز تلك السياسات المؤثرة في أداء الدولة الاقتصادي المسببة للفقر، ما يأتي:

- سوء توزيع الدخل القومي.
- سوء توزيع الموارد والتقصير في استغلال الثروات المتاحة.
- الفساد نتيجة سوء استخدام المنصب العام لتحقيق مصلحة ذاتية.
- محدودية الاستثمارات الأجنبية المباشرة في دول العالم الثالث.

- التكاليف الباهظة للإنفاق العسكري والحروب.

### أسباب الفقر الناتجة من سياسات وبرامج المنظمات الدولية :

تتعدّد سياسات وبرامج المنظمات الدولية التي يترتب عليها العجز عن الحدّ من المعدلات المتزايدة للفقر، بل والمساهمة في إنتاج الفقر، وهذه البرامج والسياسات المسبّبة للفقر هي:

- برامج التثبيت الاقتصادي والتكيّف الهيكلي المدعومة من البنك الدولي وصندوق النقد الدولي: حيث إنّها عامل رئيس في تفسّي المزيد من الاضطرابات الاجتماعية والتوترات السياسية في الدول النامية، إضافة إلى فقدان عدد من هذه البلدان درجة كبيرة من استقلاليتها الاقتصادية.
- قصور جهود المنظمات الدولية في مكافحة الفقر: إنّ جهود المنظمات الدولية في مكافحة الفقر تتسم بالقصور والعجز عن تحقيق جلّ أهدافها، فمن عجز عن تمويل عمليات المساعدات الإنسانية العينيّة إلى قروض مشروطة ببرامج إصلاح هيكلي، وفرض مشروعات تخدم مصالحها، ولا تتسق مع برامج مكافحة الفقر في الدول المتلقية للمعونات، ممّا يسهم في تأصيل الفقر وزيادة حدّته.

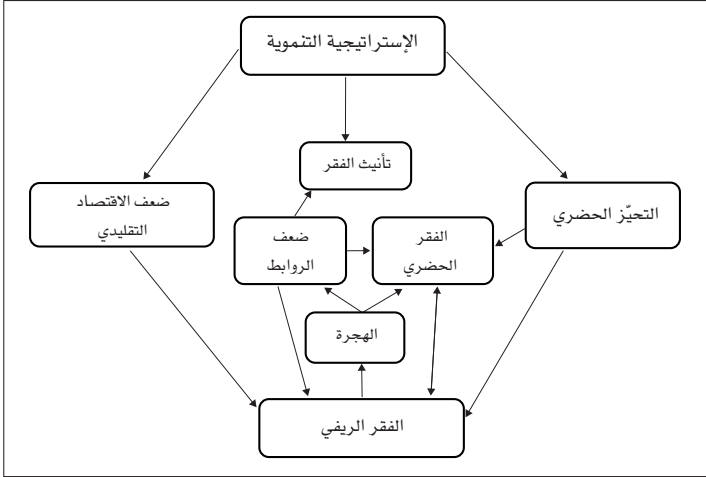

### عوامل الفقر في الدراسات الحضرية

في ضوء ما سبق، يمكننا أن نلخص أبرز أسباب الفقر في العالم في ما يأتي:

١. **ظاهرة العولمة:** ففي الوقت الذي رفعت الدول الغربية شعار العولمة، مبشرة بعهد جديد يخفف من معاناة الفقراء، ارتفعت الأصوات منذرة بدور هذه الظاهرة في نشر الفقر، وتدمير اقتصاد الدول النامية، والكلام هنا ليس لمعارض العولمة ولا لعامة الخلق الذين يرددون الشعارات الكلامية بل للخبراء والمتخصصين.

٢. **تجاهل الدول الصناعية الكبرى لظاهرة الاحتباس الحراري:** حيث لا تزال الدول الأغنى في العالم تمتنع عن توقيع أي اتفاقيات للحد من انبعاث الغازات السامة من مصانع التكنولوجيا التي تمتلكها، ويدق الخبراء في هذا المجال ناقوس الخطر ويعلنون أنه إذا لم تبذل جهود كبيرة في هذا المجال، فإن كوكب الأرض ربما يصاب بشيخوخة مبكرة، نتيجة لظاهرة الاحتباس الحراري الناجم عن تضرر طبقة الأوزون.

٣. **هيمنة القطب الواحد:** منذ سقوط الاتحاد السوفيتي وإمساك الولايات المتحدة الأمريكية- الرقم واحد على لائحة الدول الغنية- بقيادة العالم، تفاقت معضلة الفقر، فالسعي إلى تأكيد السيطرة على العالم وبسط النفوذ، قادا في كثير من الأحيان إلى إفقار الدول في أثناء ترويضها.

٤. **نتائج عهد الاستعمار وتبعاتها:** حيث يشير المهتمون بظاهرة الفقر في العالم إلى أن السبب الذي جعل كل ما سبق يصل بالشعوب إلى حافة الهاوية، هو أن هذه الشعوب كانت قد استنزفت خيراتها خلال عقود من الاستعمار تعرضت فيها لنهب ممتلكاتها كلها.

#### الأخطار المترتبة على مشكلة الفقر:

١. **الفقر مدعاة للشك والقعود عن العمل:** الفقر مدعاة عند البعض للشك في حكمة التنظيم الإلهي للكون، والارتياح في عدالة التوزيع الرباني للرزق، ومدعاة عند آخرين للقعود عن العمل والجد والسعي والأخذ بالأسباب للكسب الطيب؛ لأنهم أقتنعوا أنفسهم بأن الفقر وإن كان شراً وبلاءً، فهو أمر قد قضاه الله في



السماء ولا يجدي معه العلاج والدواء، ولو أعملوا عقولهم لعلموا أنّ الله قد أراد أن يرزق الناس بعضهم من بعض، وأن يتعاونوا على ردّ قدر الله من الفقر بقدر من التكافل وحسن توزيع الثروات، وإيجاد فرص العمل وأسباب الرزق، وظن البعض أنّ الحثّ على الرضا والقناعة ترضية الفقراء بالعيش الدون، والحياة الهون، والقيود عن السعي إلى الكسب الحلال والغنى، والحياة الطيبة والعيش الرغيد، والأمر ليس كذلك، إذ إنّ رسول الله ﷺ كان يسأل الله الغنى تماماً كما كان يسأله التقى: «اللهم إني أسألك الهدى والتقى والعفاف والغنى» (رواه مسلم، الحديث رقم 1123)، لكن القناعة التي حثّ عليها الإسلام تعني ألاّ يفرط الإنسان المسلم في سعيه للغنى، وأن يسعى في طلب الرزق؛ ليتمكن من إقامة التوازن في حياته، ويتجنب الإفراط والغلو، ويتوجه طموحه إلى الرزق.

٢. **الفقر والكفر متلازمان**: نعم، لقد قرن رسول الله ﷺ في دعائه بين الفقر والكفر، فقال: «اللهم أنى أعوذ بك من الكفر والفقر» (رواه أحمد، الحديث رقم 3619)، وقال في الحديث الذي أخرجه أبو نعيم في الحلية والبيهقي في الشعب - بسند فيه ضعف - «كاد الفقر أن يكون كفراً»، وأوضح رسول الله ﷺ أن الحاجة والطمع في المال تدفع المرء إلى بيع دينه، كما في صحيح مسلم من حديث أبي هريرة: «بييع أحدهم دينه بعرض من الدنيا قليل» (رواه مسلم، الحديث رقم 6425)، ومن أقوال السلف: إذا ذهب الفقر إلى بلد، قال له الكفر: خذني معك.

٣. **الفقر وانتشار الفاحشة**: تعدّ الحاجة والفقر من الأسباب الرئيسة التي تقف وراء الرذائل والفواحش؛ إذ يكون الفقر في حال غياب الإيمان أو ضعفه، أقوى من مراقبة الله والخوف منه والاستجابة لنداء الضمير، لذا قيل صوت المعدة أقوى من صوت الضمير)، ففي الحديث المتفق عليه من رواية ابن عمر - رضي الله عنهما - عن الثلاثة الذين آواهم المبيت أو ألجأهم المطر إلى الغار، فسقطت الصخرة وسدّت عليهم باب الغار، فأشار بعضهم على بعض بالتوسل إلى الله بصالح الأعمال لينجوا من الموت والهلكة، فقال أحدهم: «اللهم كانت لي ابنة عم كانت أحب الناس إليّ، فأردتها عن نفسي، فامتنعت مني حتى أئمت

بها سنة من السنين، فجاءتني فأعطيتها عشرين ومئة دينار على أن تخلي بيني وبين نفسها، ففعلت؛ حتى إذا قدرت عليها، قالت: لا أحل لك أن تفض الخاتم إلا بحقه، فتخرجت من الوقوع عليها، فانصرفت عنها وهي أحب الناس إلي». (رواه البخاري، الحديث رقم ٢٦٩٨)، الفقر والذلة: الذلة لغير الله خلق سيئ، وقد تعوّد رسول الله ﷺ من الفقر والذلة، وقرن بينهما: «اللهم إني أعوذ بك من القلة والذلة» (أخرجه النسائي، الحديث رقم ٤٩٦٢).

٤. **الفقر وضياع العلم:** طلب العلم ونشره وتوافير مؤسّساته ومتطلباته يحتاج إلى الدعم المادي، وفقدان المال يؤدي إلى عدم توافر الإمكانيات المعينة على طلب العلم ونشره، فيجهل الناس، ويضيع العلم، ويؤدي اضطراب الناس إلى العمل كباراً وصغاراً إلى العزوف عن طلب العلم، وتنشئ الأمية؛ فيظهر ذلك في تأخر الأمة علمياً وثقافياً؛ بالإضافة إلى أنّ التفكير والقدرة على الابتكار ونفع الأمة يعوقه كثير ممّا يلاقه أصحابه من عنّت في مجال الحياة المعيشية، وتوفير القدر الأدنى من الحاجات الأولية لأنفسهم، روي عن الإمام أبي حنيفة: أن الجارية أخبرته يوماً في مجلسه أنّ الدقيق قد نفذ، فقال لها: «لقد أضعت من رأسي أربعين مسألة من مسائل الفقه». ويروي عن الإمام أبي حنيفة قوله: لا تستشر من ليس في بيته دقيق؛ لأنه مشّت الفكر مشغول البال، فلا يكون حكمه سديداً.

٥. **الفقر وضياع الأسرة:** فالفقر مانع رئيس من موانع الزواج؛ لأن من متطلباته المالية: المهر، والنفقة، وتجهيز المنزل؛ لذا حثّ القرآن من لا يجدون القدرة على الزواج على الاستعفاف حتى يرزقهم الله من فضله، قال تعالى: ﴿وَلْيَسْتَغْفِرِ الَّذِينَ لَا يَجِدُونَ نِكَاحًا حَتَّى يُغْنِيَهُمُ اللَّهُ مِنْ فَضْلِهِ﴾ (النور: ٣٢)، وفي الحديث المتفق عليه من رواية عبد الله بن مسعود: «يا معشر الشباب من استطاع منكم الباءة فليتزوج، فإنه أغض للبصر وأحصن للفرج، ومن لم يستطع فعليه بالصوم؛ فإنه له وجاء» (رواه البخاري، الحديث رقم ١١٢٨٨).

## الأثار المترتبة على مشكلة الفقر:

### أولاً: الأثار الاجتماعية والسياسية:

١. المحاكاة والاحتماء: كثرت الدراسات التي ترصد السلوك الاستهلاكي للشرائح العليا لديها إلى رمز للمكانة الاجتماعية والسياسية، وصار عاملاً فارقاً لها عن شرائح المجتمع الأخرى، وقد رصدت الدراسات تدهور قيمة العمل في المنطقة العربية، التي تجلت في تدهور إنتاجية العمل، حيث يشكل انخفاض إنتاجية الفرد في العالم العربي تحدياً خطيراً للمنطقة، وأشارت بعض الدراسات أيضاً إلى الطريقة التي تتولد بها الثروات العربية، حيث يلاحظ أنّ معظم ثروات الأثرياء العرب قد تولدت من خلال أنشطة المقاولات، وعقود التوريد، وصفقات السلاح، والأنشطة الفندقية، والأعمال المصرفية، والأنشطة المرتبطة بقطاع النفط، مثل المضاربات العقارية والوكالات التجارية)، فلا نكاد نجد اسماً واحداً -إفيماندرا- ارتبط صعوده في عالم الثراء والمال بنشاط صناعي أو سلمي تصديري. (عبدالفضيل، ٢٠٠٩م، ص٣٩).

٢. الصراع بين الفقراء- التضامن- الانسحاب: هناك فرضان في نظرية السياسة الاجتماعية، يبدو أنهما ليسا محل نزاع: لا يمكن التقليل من أي مشكلة اجتماعية (وبالتأكيد القضاء عليها) دون نوع من توزيع أو إعادة توزيع الموارد الاقتصادية والسياسية والاجتماعية، وأنّ أنواع التوزيع كلّها وإعادة التوزيع تتضمن إمكانية كامنة للصراع، مهما بدا هذا التوزيع وإعادة التوزيع تافهاً. (أوين، ٢٠٠٧م، ص٥٤).

٣. الرفض-المقاومة-التمرد-الانفجار: انفجارات الفقراء في المنطقة العربية: رفضهم، تمردهم، مقاومتهم، صور متعددة يعلنون عن طريقها رفضهم للدولة وللواقع غير العادل، وللسياسات التي تهتمّشهم اقتصادياً وسياسياً، حيث إنّ هناك الكثير من الدراسات التي ترصد الأثار السياسية للفقر حينما يتجلى في حركات معارضة، مثل ثورة تونس وثورة مصر في عام ٢٠١١م، وكذلك الحال في بعض الدول العربية، فالذي أدّى إلى إحياء الحركات الإسلامية بوصفها أداة

سياسية للمعارضة، كان المفهوم السلبي عن الدولة، فالدولة كما ادعت هذه الحركات أصبحت غنية، ولكنها لم تتعامل مع هذا الغنى بطريقة صحيحة، ولم توزع الثروات بالتساوي للمفهوم عن فساد الدولة وسوء إدارتها، وكذلك غياب المساواة عن توزيع الرفاه الاجتماعي، ذلك كله يظل مفتاحاً لنقد الإسلاميين الذي أدى إلى ظهور دعوات تدعو إلى تحقيق العدل الإسلامي، حيث إن خطاب العدل يلتحم هنا مع الخطاب الإسلامي، ويصبح قادراً على احتواء الفقراء وحشدهم ضد الدولة، ويلتحم أيضاً في ملاسبات أخرى مع خطاب التحرير، مثلما هو الحال في العراق وفلسطين، فالمقاومة الشعبية المسلحة تتبع من أكثر الأحياء الشعبية فقراً، كما انفجرت الانتفاضة الفلسطينية الأولى في ديسمبر بصورة تلقائية في الظاهر، وكان التعبير عن ظهور الطبقات الشعبية إلى الواجهة، وخاصة تلك الفئات الأكثر بؤساً والمحصورة داخل مخيمات اللاجئين (يماني، ٢٠٠٧م، ص١٤٠)، وقد أصبح الرفض عفويًا غير منظم، لا يلتحم بأيديولوجية دينية أو وطنية، يصبح مجرد تعبير عن رفض لحياة الفقر، ولانعدام الأمل في الحياة وفي المستقبل، فانهجار عام ١٩٨٨م في الجزائر، كان انفجاراً للفئة الجديدة من ضحايا الرأسمالية المعاصرة، كان انفجار فقراء المدن وخاصة الشباب المهمش دون أي أمل في المستقبل، وكذلك في الغرب، فليس من قبيل المصادفة أن تتكرر الانفجارات بين فقراء المدن، وإن كانت هذه الانتفاضات العفوية لا تقتصر على فقراء المدن فقط، بل تمتد إلى الريف، مثلما حدث في مصر مع ارتفاع قيمة الأرض عقب تطبيق قانون الإصلاحات الجديدة، فقد ظهرت المنازعات لتشكل جانباً من جوانب العنف في الريف، وقد تمثلت في أعمال عنف وتخريب ومظاهرات واحتلال للأرض، وكانت ضد قوات الأمن وكبار الملاك، وأخذت الصورة التلقائية العفوية، وكان بعضها على نحو شبه جماعي والآخر فردي. (عبدالمعطي، ٢٠٠٨م، ص٢٨٠).

## ثانياً: الآثار الاقتصادية لمشكلة الفقر:

هناك العديد من النظريات والافتراضات، التي طرحت حول آليات تأثير الفقر، ونمط توزيع الدخل والثروات الاقتصادية داخل المجتمع على النمو الاقتصادي، نناقش فيما يأتي عدداً من تلك الافتراضات والتصورات المقترحة حول تلك الآليات:

١. تفاوت توزيع الدخل وتطور المجتمع الاستهلاكي- نموذج الإوزة الطائرة (Flying Geese): طرح كمينوري متسوياما (Kiminori Mastuyama) نموذجاً لتأثير التفاوت في توزيع الدخل داخل المجتمع في الإنتاجية والنمو الاقتصادي، من خلال ما أطلق عليه نموذج الإوزة الطائرة في تطور المجتمع الاستهلاكي، وقد عرّف متسوياما المجتمع الاستهلاكي على أنه ذلك المجتمع الذي تستفيد معظم أسرهم وأفرادهم من زيادة الإنتاجية، والقدرة على استهلاك معظم السلع الاستهلاكية المنتجة داخل المجتمع، ويقوم تحليل متسوياما على أنّ تفاوت توزيع الدخل داخل المجتمع، يلعب دوراً مهماً في زيادة الإنتاجية داخل المجتمع، وتطوير القدرات الإنتاجية والتكنولوجية لمختلف القطاعات الاقتصادية، ثم زيادة معدل النمو الاقتصادي، وتقوم تلك العلاقة على أنه كلما تحسّنت الإنتاجية، انخفضت أسعار السلع الاستهلاكية، وأصبحت في متناول عدد أكبر من الأسر داخل المجتمع، وهو ما يؤدي في المقابل إلى اتساع أسواق تلك السلع، الأمر الذي يؤدي بدوره إلى مزيد من تحسّن إنتاجية القطاعات المنتجة لتلك السلع ومزيد من اتساع السوق، لبدء دورة جديدة من تحسّن الإنتاجية، وهكذا.

ويعد تفاوت الدخل داخل المجتمع من ناحية، والنمو المستمر في الدخل الحقيقي من ناحية أخرى، العاملين الرئيسيين المحركين في تلك الدورة، فمع نموّ الدخل الحقيقي لأسر شريحة اجتماعية معينة، تتّجه تلك الشريحة إلى إعادة تعريف مفهومها للسلع الضرورية والكمالية، وتوسيع قائمة تلك السلع لتشمل سلعاً جديدة كانت تُصنّف في مرحلة سابقة على أنّها سلعة كمالية، وذلك بدلاً من التوسع في استهلاك السلع الضرورية السابقة، بالإضافة إلى أنّ انخفاض أسعار السلع الضرورية ذات الأولوية

القصوى بالنسبة إلى تلك الشريحة، سوف يؤدي إلى التوقف عن المزيد من استهلاك تلك السلع، وزيادة الطلب على السلع الأقل ضرورة، وهو ما أطلق عليه متسوياما «تكامّل الطلب» من السلع الضرورية إلى السلع الأقل ضرورة، الذي يؤدي إلى تكامّل الطلب بين القطاعات الإنتاجية المختلفة (Iminori,2008,p,1038) وبمعنى آخر، يشير «متسوياما» هنا إلى آليتين رئيسيتين للعلاقة بين نمط توزيع الدخل والإنتاجية، الأولى: أنّ ارتفاع حجم الدخل الحقيقي لشريحة اجتماعية معيّنة، يؤدي إلى تزايد قدراتها الشرائية، ثمّ قدرتها على استهلاك المزيد من السلع التي كان ينظر إليها في مرحلة سابقة على أنّها سلع «كمالية»، ثم اتساع حجم سوق تلك السلعة، الأمر الذي يؤدي إلى تحسّن إنتاجيتها. أمّا الآلية الثانية، فهي: أنّ تزايد الطلب على سلع معيّنة يؤدي إلى اتساع حجم أسواق تلك السلع، وتحسّن إنتاجيتها وانخفاض أسعارها، الأمر الذي يؤدي إلى استهلاكها من جانب شرائح اجتماعية جديدة، كانت تنظر إلى تلك السلعة على أنّها سلعة ضرورية، ثم المزيد من اتساع أسواق تلك السلع لبدء دورة جديدة من تحسّن الإنتاجية، وغالباً ما تقوم الشرائح الاجتماعية العليا ذات الدخل المرتفعة، بتحريك الدورة الأولى من خلال استهلاك هذه الشريحة للسلع الكمالية (من وجهة نظر الشرائح الاجتماعية الدنيا)، بما يضمن توسيع حجم سوق تلك السلعة في المراحل الأولى، ثمّ زيادة إنتاجيتها، الأمر الذي يؤدي بدوره إلى تخفيض أسعارها، لتدخل في نطاق استهلاك شرائح اجتماعية جديدة أقلّ في مستوى دخولها، وهكذا.

ولا تتوقف دينامية هذا النموذج عند هذا الحدّ، حيث يؤدي استهلاك الشرائح الاجتماعية الدنيا لسلعة ما، ونمو الطلب عليها بافتراضها سلعة ضرورية، إلى المزيد من انخفاض أسعارها (Trickle-Down)، ثم زيادة القدرة الشرائية لدخول الشرائح الاجتماعية العليا إزاء تلك السلعة، وهو ما يؤدي إلى انصراف تلك الشرائح إلى سلع جديدة، وهكذا لتبدأ تلك العملية بالنسبة إلى سلعة جديدة، وانطلاق صناعة (إوزة) جديدة داخل الاقتصاد الوطني (Trickle-Up Process)، ثم انتقال تحسّن الإنتاجية في صناعة ما إلى تحسّن الإنتاجية في صناعة جديدة، وهكذا، وتنتقل الإنتاجية أيضاً من قطاع أو صناعة إلى أخرى، وفق ما أطلق عليه متسوياما «الانتشار عبر الصناعات»

(Spill-over)؛ بسبب حالة التداخل والاعتماد المتبادل بين القطاعات الاقتصادية المختلفة، فتمو الطلب وتحسن إنتاجية السلع الاستهلاكية الصناعية، سيؤدي إلى نمو الطلب وتحسن إنتاجية السلع الزراعية.

يتضح مما سبق أنه يشترط لعمل نموذج متسوياما وجود قدر من التفاوت النسبي في توزيع الدخل بين الشرائح الاجتماعية داخل المجتمع، وأن المساواة النسبية في توزيع الدخل تؤدي إلى غياب تلك الديناميكية، وربما الدخول في حالة من الركود الاقتصادي، وأن المجتمع في حاجة إلى وجود شريحة اجتماعية غنية بجانب شريحة اجتماعية فقيرة نسبياً لعمل هذا النموذج.

٢. تأثير الفقر في النمو الاقتصادي من خلال تأثيره في السياسات النقدية والاقتصاد السياسي لعملية التنمية الاقتصادية، ويُطرح في هذا الإطار افتراضان رئيسان، هما:

**الافتراض الأول:** أن ارتفاع مستوى التفاوت في توزيع الدخل والثروات الاقتصادية داخل المجتمع، يؤدي إلى مزيد من اتجاه الحكومة إلى تطبيق سياسات نقدية لإعادة توزيع الدخل والثروات الاقتصادية، من خلال التوسع في الإنفاق الحكومي، والدعم الاقتصادي والمالي، وإعادة هيكلة الضرائب... الخ، الأمر الذي يؤدي إلى تخفيض مستوى الحوافز للاستثمار، ثم تراجع معدلات النمو الاقتصادي.

**الافتراض الثاني:** أن ارتفاع مستوى التفاوت وعدم المساواة في توزيع الدخل والثروات، يؤدي إلى المزيد من فرص عدم الاستقرار والغموض السياسي، ثم تراجع فرص نمو الاستثمار والتراكم الرأسمالي، وعليه، تراجع معدّل النمو الاقتصادي.

ينطلق هذان الافتراضان وخاصة الأول من التمييز بين نمط توزيع القوة الاقتصادية والقوة السياسية في المجتمع، فبينما تميل القوة الاقتصادية إلى احتمالات التركيز داخل شرائح اجتماعية معينة، فإن توزيع القوة السياسية يتسم بدرجة أكبر من الانتشار داخل

المجتمع، وأنّ الشرائح الاجتماعية الفقيرة تميل إلى استثمار ما لديها من قوة سياسية؛ للضغط على الحكومة لفرض سياسات محدّدة لإعادة توزيع الدخل والثروات الاقتصادية داخل المجتمع، وأنّ الحدّ الأدنى من القوة السياسية لدى تلك الشرائح هو قوتها التصويتية، غير أنّه على الرغم من أهمّية هذا الاستنتاج، إلاّ أنّه يصعب تعميمه إلى حدّ كبير، فمن ناحية يصعب الانطلاق من افتراض أنّ توزيع القوة السياسية يتّسم بالانتشار في المجتمعات جميعها، بالمقارنة بالقوة والثروات الاقتصادية التي تتسم بدرجة أكبر من التركيز، فإذا كان هذا الافتراض صحيحاً بالنسبة إلى المجتمعات ذات النظم السياسية الديمقراطية، إلاّ أنّه لا ينطبق في الغالب على المجتمعات ذات النظم السياسية التسلطية، التي تتسم فيها هياكل توزيع الثروات الاقتصادية بالتطابق إلى حد كبير مع هيكل توزيع القوة السياسية، فضلاً عن أنّ هذا التحليل ينطلق في الأساس من وجود آليات وأطر واضحة لممارسة الشرائح الفقيرة الضغوط السياسية على الحكومة، وإجبارها على تطبيق سياسات إعادة التوزيع (من خلال آلية التصويت في الانتخابات، جماعات المصالح، المؤسسة التشريعية... إلخ)، حيث تفتقد الشرائح الاجتماعية المهمّشة والفقيرة مثل تلك الآليات في ظل النظم السياسية التسلطية، فضلاً عن عمليات تزوير الانتخابات وحالات التواطؤ والتحالف بين النخب الحاكمة ومراكز القوة الاقتصادية (الشركات والمؤسّسات الاقتصادية الكبيرة، جماعات وتنظيمات رجال الأعمال)، وانخفاض قيم المشاركة السياسية لدى تلك الشرائح مقابل ارتفاع الأهمية النسبية لقيم، مثل البحث عن مصدر الرزق وفرصة العمل، وتوفير المسكن الآمن... إلخ، وهي عوامل تؤدي جميعها إلى عدم قدرة الشرائح الاجتماعية الفقيرة، على إجبار حكوماتها على تطبيق سياسات إعادة التوزيع لصالح تلك الشرائح (اليوسف، ٢٠٠٩م، ص ١٠).

وفي هذا الإطار ربما يكون الافتراض الأكثر دقة في حالة الدول ذات النظم السياسية التسلطية، هو أنّ ارتفاع مستوى التفاوت وعدم المساواة يؤدي إلى مزيد من نفوذ الشرائح الغنية داخل المجتمع، التي تقوم بدورها باستخدام هذا النفوذ من أجل معاملة ضريبية أكثر تميّزاً لصالحها، وتركيز استثماراتها في القطاعات الاقتصادية ذات الربحية الأعلى على المدى القصير، مقابل إهمالها الاستثمار في القطاعات



الإنتاجية ذات الصلة بالتنمية الاقتصادية والصناعية (الصناعات التحويلية)، وهو ما يؤدي في النهاية إلى الإضرار بالنمو الاقتصادي والتنمية الاقتصادية، فقد انتهت الكثير من الدراسات الإمبريقية إلى عدم وجود علاقة قوية وواضحة بين عدم المساواة والتفاوت وسياسات إعادة التوزيع، وهي النتيجة التي خلصت إليها إحدى الدراسات التي أُجريت على الاقتصاديات الأفريقية ومجموعة الدول العربية الأفريقية (مصر - تونس - الجزائر - المغرب - موريتانيا - السودان - جيبوتي).

فقد كشفت الدراسات الإمبريقية التي أُجريت على الدول الإفريقية والدول العربية الأفريقية، أنه لا توجد علاقة واضحة بين التفاوت في توزيع الدخل وزيادة الإنفاق الحكومي، علاوة على أن هناك علاقة عكسية بين معدل جبني وأغنى ٢٠٪ من السكان من ناحية، ونسبة الدخل الحكومي من الضرائب إلى الناتج المحلي الإجمالي من ناحية أخرى، بينما تأخذ العلاقة بين الراتب وباقي المؤشرات الأخرى (أفقر ٤٠٪) اتجاهًا إيجابيًا، بما يعني أنه كلما زاد مستوى التفاوت في توزيع الدخل (معامل جبني)، وزاد نصيب أغنى ٢٠٪ من السكان، انخفضت نسبة الدخل الحكومي من الضرائب إلى الناتج المحلي الإجمالي، وأنه كلما ارتفع نصيب أفقر ٤٠٪ من السكان من الدخل، انخفضت نسبة الدخل الحكومي من الضرائب، بمعنى أن تحسّن نطاق التفاوت في توزيع الدخل، وارتفاع نصيب الشريحة الغنية (أغنى ٢٠٪)، يؤدي أيضاً إلى انخفاض الضرائب، ويمكن تفسير هذا الواقع في ضوء سيطرة النظم السياسية غير الديمقراطية في القارة الأفريقية والدول العربية الأفريقية، بالإضافة إلى النفوذ المهم الذي تتمتع به الشرائح الغنية داخل النظم السياسية لتلك الدول (Frances, 2008: p, 17)

٣. تأثير الفقر في مستوى الإنفاق على الاستثمار الاجتماعي وبناء القدرات البشرية:

الافتراض المطروح هنا، هو من اتساع حجم الطبقة الفقيرة، يعني في التحليل الأخير ضعف حجم الإنفاق على الاستثمار الاجتماعي، خاصة في مجاليّ التعليم وتنمية المهارات البشرية والرعاية الصحيّة؛ بسبب انخفاض النسبة المخصّصة لهذين البندين من إجماليّ دخل الأسرة والإنفاق الخاص، مقابل ارتفاع نسبة الدخل المخصّص للإنفاق على توفير

السلع الضرورية والحياتية، ويعزز هذا التراجع ضعف قدرة هذه الشريحة على النفاذ إلى مصادر التمويل للإنفاق على التعليم، وهو ما يؤدي بدوره إلى ضعف النمو الاقتصادي والإنتاجية بالنظر إلى العلاقة المهمة بين تراكم الاستثمار الاجتماعي والنمو الاقتصادي والتنمية الاقتصادية بوجه عام، وتزداد أهمية هذا المدخل في حالة الاعتماد على قوى السوق والقطاع الخاص بوصفه فاعلاً رئيساً في توفير الخدمات التعليمية والصحية، وعلى الرغم من أن التعليم في كثير من الدول يقوم على فكرة التعليم الإلزامي في المراحل الأولى، إلا أن هذا لا يفي التأثير السلبي للفقر في الاستثمار في هذا المجال، بالنظر إلى عامل مهم وهو الفجوة الشديدة بين حجم الطلب العام على الخدمات التعليمية، وحجم العرض المتاح من الخدمات التعليمية الحكومية. (Huw, 2008: p,67).

وقد تأكدت التأثيرات السلبية للفقر وتفاوت الدخل في تراكم الاستثمار الاجتماعي، من خلال الدراسات الإمبريقية التي أجريت على الدول النامية، فعلى سبيل المثال: خلص أوديدوكن وروند في دراستهما للعلاقة بين مؤشرات تفاوت الدخل ونسبة القيد في المراحل التعليمية الإعدادية والثانوية، فقد أخذت تلك العلاقة اتجاهًا عكسيًا بالنسبة إلى معامل جبني ونصيب الخمس الأغنى من السكان، واتجاهًا إيجابيًا بالنسبة إلى نصيب الخمسين الأفقر (أفقر ٤٠٪ من السكان)، والطبقة الوسطى (الخمسان الثالث والرابع)، بمعنى أنه زاد مستوى التفاوت في توزيع الدخل بوجه عام، وكلما زاد نصيب الخمسين الأفقر من السكان والطبقة الوسطى، ارتفعت نسبة القيد في المراحل التعليمية، مع ملاحظة أن العلاقة تكون أكثر قوة في حالة المرحلتين الإعدادية والثانوية، بالنظر إلى الطابع الإلزامي المجاني للمرحلة الابتدائية في معظم دول العالم، الأمر الذي يجعل ارتباطها بنمط توزيع الدخل والثروة أقل قوة، مقارنة بالمرحلتين الإعدادية والثانوية (Robert, 2009: P, 25).

#### ٤. استبعاد الفقراء من المشاركة في العملية الإنتاجية:

فبالإضافة إلى استبعاد الفقراء من المشاركة في التراكم الرأسمالي الاجتماعي، ذهب الكثير من التحليلات إلى أن اتساع حجم الطبقة الفقيرة داخل المجتمع، وضعف

قدرتها على النفاذ إلى عناصر الإنتاج المختلفة (رؤوس الأموال، والأراضي الزراعية، ومصادر الائتمان... إلخ)، يعني بدوره ضعف مساهمة تلك الشرائح في العملية الإنتاجية، وزيادة احتمالات الاستبعاد من المشاركة في العملية الإنتاجية، في حالة تطابق خطوط التفاوت الاقتصادي داخل المجتمع مع خطوط الانقسام الثقافي أو العرقي أو الديني، بمعنى سيادة الفقر والتمهيش الاقتصادي بين أقلية دينية أو عرقية محددة، الأمر الذي يؤدي إلى تعميق الشعور بالانعزال والاستبعاد لدى تلك الشرائح، وتعميق قيود وفرص النفاذ إلى عناصر وعوامل الإنتاج، وتنتشر تلك الأوضاع بصورة خاصة في الدول النامية، حيث يأخذ الاستبعاد هنا أبعاداً هيكلية ومؤسسية، خاصة إذا تجاوزنا المعنى المباشر الاستبعاد من فرص التعليم والرعاية الصحية، بالإضافة إلى الاستبعاد المنظم من مؤسسات الدولة، سواء جاء هذا الاستبعاد نتيجة عدم استجابة الشرائح الاجتماعية الفقيرة، وعدم تفاعلها مع الأطر القانونية الرسمية المنظمة للأنشطة الاقتصادية، ثم وقوعها داخل الأنشطة الاقتصادية غير الرسمية، أو بسبب الاستبعاد المتعمد من جانب مؤسسات الدولة لتلك الشرائح؛ بسبب استمرار القيود القائمة أمام فرص نفاذها إلى القطاعات والأنشطة الاقتصادية الرسمية بصورة عامة، وعناصر وأدوات الإنتاج بصورة خاصة (Ronald, 2006: p.33).

٥. تأثير الفقر في النمو الاقتصادي من خلال التأثير في معدّل الإنجاب ومعدّل النمو السكاني:

ذهبت بعض الدراسات إلى أنّ العامل الوسيط الأهم في تأثير الفقر في النمو الاقتصادي، هو معدّل الإنجاب ومعدّل النمو السكاني، وليس العوامل الاقتصادية الأخرى، كالادخار والاستثمار أو سياسات إعادة التوزيع، وتتطلب تلك التحليلات من افتراض وجود علاقة إيجابية بين مستوى التفاوت في توزيع الدخل، ومعدّل الإنجاب الذي يؤثّر بدوره سلباً في معدّل النمو الاقتصادي، وبمعنى آخر، تقوم العلاقة بين المتغيرات الثلاثة (تفاوت توزيع الدخل، ومعدّل الإنجاب، ومعدّل النمو الاقتصادي) وفق البناء الآتي:

- الحجم الأمثل لعدد الأبناء يميل إلى الانخفاض مع ارتفاع متوسط دخل الوالدين.
  - ارتفاع درجة المساواة في توزيع الدخل والثروات داخل المجتمع، يؤدي إلى تراجع معدّل النمو السكاني.
  - انخفاض معدّل النمو السكاني يؤدي إلى ارتفاع معدّل نمو نصيب الفرد من الناتج المحلي الإجمالي، ثم بدء دورة جديدة من انخفاض معدّل النمو السكاني.
- تتعلق تلك الدراسات من أنّ التأثير السلبي لارتفاع معدلي الإنجاب والنمو السكاني في النمو الاقتصادي، يتم من خلال ثلاثة عوامل رئيسية، هي: تآكل التراكم في رأس المال (Capital Dilution)، أو ارتفاع معدّل الإعالة (Dependency Effects) داخل المجتمع نتيجة ارتفاع معدّل البطالة، أو ارتفاع نسبة إجمالي الشرائح العمرية خارج سن العمل إلى إجمالي القوّة العاملة، أو نتيجة خروج المرأة من سوق العمل، وأخيراً العامل الثالث وهو التأثير السلبي لارتفاع معدّل الإنجاب في عملية تراكم رأس المال البشري، ويوضح الشكل الآتي العلاقة بين مستوى دخل الأسرة وعدد الأطفال في ضوء المقارنة بين التكلفة والمنفعة الحديّة للإنجاب، وفقاً لمستوى دخل الأسرة (Lawrence, 2009: p.322).

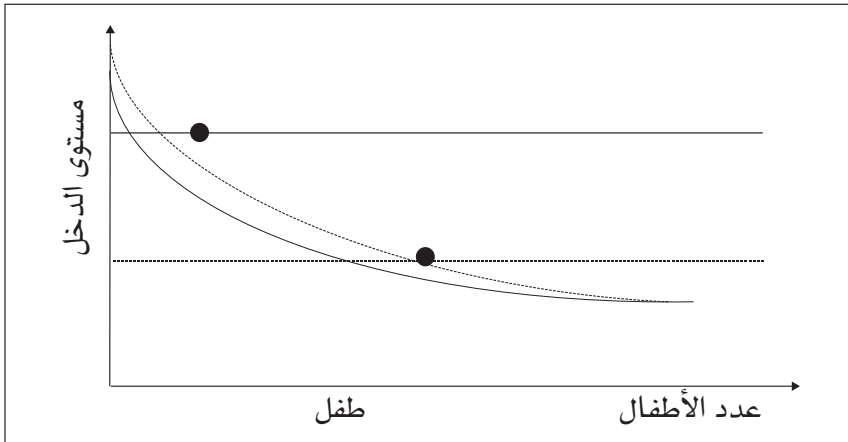

التكلفة والمنفعة الحديّة لعدد الأطفال للفقراء والأغنياء

يشير الخط الأسود إلى التكلفة الحدية للإنجاب بالنسبة إلى الأغنياء، بينما يشير المنحنى الأسود إلى المنفعة الحدية.

يشير الخط المتقطع إلى التكلفة الحدية للإنجاب بالنسبة إلى الفقراء، بينما يشير المنحنى المتقطع إلى المنفعة الحدية.

ويرجع ميل الأسر الفقيرة والشرائح الاجتماعية الدنيا إلى تكوين الأسر الكبيرة الحجم، إلى طبيعة نظر تلك الشرائح للإنجاب بافتراضه أحد صور الثروة الاقتصادية، أو بمعنى آخر النظر إلى الأبناء بافتراضهم أحد بدائل التعويض عن الثروة الاقتصادية ومصادر تكوين هذه الثروة، غير أنه تجدر الإشارة في الوقت ذاته إلى أنّ العلاقة بين حجم السكان ومعدل النمو السكاني من ناحية، والنمو الاقتصادي من ناحية أخرى، ليست علاقة سلبية دائماً، بمعنى أنه لا توجد علاقة حتمية بين ارتفاع معدل النمو السكاني وتراجع معدل النمو الاقتصادي، فهناك تجارب دولية عديدة استطاعت أن تتعامل مع السكان بافتراضهم مورداً بشرياً مهماً في معادلة النمو الاقتصادي، فاقتران ارتفاع معدل النمو السكاني بارتفاع معدل التراكم في الاستثمار في رأس المال البشري، يلعب دوراً مهماً في دفع النمو الاقتصادي والتنمية، أمّا اقتران ارتفاع معدل النمو السكاني بتواضع معدل تراكم الاستثمار في رأس المال البشري، فيمثل عبئاً على النمو الاقتصادي، وربما هذا هو ما أدى إلى انتهاء الدراسات الإمبريقية على الدول النامية، إلى ارتباط التفاوت في توزيع الدخل والثروات وارتفاع معدل النمو السكاني بتراجع في معدل النمو الاقتصادي. (AliA.6.2009: p.81).

٦. تأثير الفقر في النمو الاقتصادي من خلال التأثير في المدخرات والاستثمارات الخاصة:

افتترضت الأدبيات التقليدية أنّ تفاوت توزيع الدخل وتركزها في شريحة اقتصادية أو اجتماعية معينة، يؤدي إلى ارتفاع نسبة المدخرات والاستثمارات الخاصة إلى الناتج المحلي الاجتماعي؛ بسبب ارتفاع الميل للادخار والاستثمار لدى تلك الشريحة، وذلك بالمقارنة بحالة انتشار الدخل أو تساويها، إلا أنّ الدراسات الإمبريقية أثبتت عدم دقة

هذا الافتراض، حيث لا توجد علاقة ذات قيمة إحصائية واضحة بين تفاوت توزيع الدخل ومعدلي الادخار والاستثمار في الدول الأفريقية، باستثناء ملاحظة وجود علاقة إيجابية إلى حد ما بين نصيب أفقر ٤٠٪ من السكان من الدخل ومعدل الادخار الخاص، بمعنى أنه كلما ارتفع نصيب تلك الشريحة من الدخل، ارتفعت نسبة الادخار الخاص (Ibid: p82).

#### ٧. الفقر وإعادة إنتاج الفقر ( الحلقة المفرغة للفقر):

بالإضافة إلى الآثار السلبية السابقة للفقر في عملية النمو الاقتصادي من خلال الديناميات السابقة، إلا أنّ عدداً مهماً من الأدبيات الاقتصادية أشار إلى الدور المهم الذي يلعبه الفقر، والتفاوت في توزيع الدخل والثروات، في إعادة إنتاج التفاوت في توزيع الدخل والفقر من جديد، على الرغم من نجاح الاقتصاد في تحقيق معدلات نمو إيجابية، أو حتى على الرغم من الدور الإيجابي الذي يلعبه الفقر ذاته، في تحفيز النمو الاقتصادي وفقاً للأدبيات السائدة، خلال عقد الخمسينيات من القرن الماضي، وبمعنى آخر تركز تلك الأدبيات على طبيعة النمو الاقتصادي الذي يتحقق في ظل انتشار الفقر والتفاوت في توزيع الدخل والثروات. والافتراض المطروح هنا هو أنّ النمو الاقتصادي الذي يتحقق في ظل انتشار الفقر، والتفاوت في توزيع الدخل، يؤدي إلى مزيد من الفقر.

#### ٨. تأثير الفقر في النمو الاقتصادي من خلال التأثير في المؤشرات الصحيّة:

يلعب الفقر والتفاوت الشديد في توزيع الدخل والثروات دوراً مؤثراً في التأثير في النمو الاقتصادي، من خلال تأثيره في المؤشرات الصحيّة (معدّل وفيات الأطفال والأطفال الرضع، العمر المتوقع عند الميلاد، حجم الإنفاق الحكومي على الصحة.. الخ)، التي تؤثر بدورها في عملية التنمية الاقتصادية والاجتماعية، ومعدّل النمو الاقتصادي والتراكم الرأسمالي والبشري، خاصة داخل الشرائح الاجتماعية الفقيرة والمهمشة، حيث تزداد درجة الارتباط بين مؤشرات الدخل والمؤشرات الصحيّة داخل تلك الشرائح، أكثر منها في حالة الشرائح ذات الدخل المرتفعة، فقد كشفت الدراسات الإمبريقية التي أجريت على العلاقة بين الدخل واحتمال الوفاة، عن أن تأثير الدخل في معدّل الوفاة، يكون أكثر وضوحاً في حالة الشريحة الأدنى في توزيع الدخل (الخمسة

الأكثر فقراً من السكان)، الأمر الذي يعني أنّ حدوث تحوّل في نمط توزيع الدخل في الاتجاه إلى تحقيق درجة أعلى من المساواة داخل المجتمع، يؤدّي بدوره إلى تحسّن عام في معدّل الوفيات على المستوى القومي، ويصدق الاستنتاج ذاته على معدّل وفيات الأطفال والأطفال الرضع.



## المبحث الثالث الحاجات الأساسية للفقراء

للفقراء العديد من الحاجات الأساسية التي يجب أن تتوافر لديهم، وقبل أن نتناولها يمكن أن نتناول حقوق الإنسان في الإسلام بوصفها مدخلاً للحاجات الأساسية للفقراء.

### أولاً: حقوق الإنسان في الإسلام:

تعدّ قيم حقوق الإنسان في الإسلام من أعلى القيم التي يسعى إلى غرسها في نفس الفرد، فقد أرسى الإسلام دعائم هذه الحقوق منذ أكثر من أربعة عشر قرناً في تاريخ البشرية الأول، فقد كانت تعرف العدوان أكثر مما تعرف الحق، وتحترم القوّة أكثر مما تحترم الحرمة، القوي يفتك بالضعيف، والقادر يأكل العاجز، حتى جاء الإسلام فرسخ الحقوق الإنسانية بين الناس وأمر باحترامها، فقد وضع النبي ﷺ دستوراً لحقوق الإنسان، كما جاء عن مسلم في صحيحه في خطبة الوداع، حين بيّن حرمة الأموال والدماء والأعراض، ويروي أبو بكر رضي الله عنه أنه ﷺ قعد على بغيره، وأمسك بخطام البعير، ثم قال أي يوم هذا؟ فسكتنا حتى ظننا أنه سيسميه سوى اسمه، فقال أليس يوم النحر، قلنا: بلى. قال في أي شهر هذا؟ فسكتنا حتى ظننا أنه سيسميه سوى اسمه فقال النبي بذي الحجة؟ قلنا: بلى. ثم سألهم عن البلد أيضاً فسكتوا، ثم بيّن

لهم أنه البلد الحرام، ثم قال: فإن دماءكم وأموالكم وأعراضكم حرام كحرمة يومكم هذا في شهركم هذا في بلدكم هذا (مسلم، تحقيق محمد فؤاد عبد الباقي-دون تاريخ-ج ٣ ص ١٣٠٦).

إن حقوق الإسلام في الشريعة الإسلامية تتميز بالسبق والعمق والشمول، فقد سبق الإسلام القوانين والأنظمة الوضعية كافة، التي تناولت موضوع حقوق الإنسان عبر مئات السنين، وتميّز عنها بإحاطة الإنسان وشموله بال العناية والرعاية من قبل وجوده في هذه الحياة، إلى ما بعد وفاته إلى عالم آخر.

ترتكز حقوق الإنسان في الإسلام على أربعة مبادئ عامة، هي:

أ. الكرامة

ب. الحرية

ج. المساواة

د. العدل

هناك ترابط وتلازم بين هذه المبادئ، ترتكز عليه مظلة حقوق الإنسان في الإسلام (الصالح: ١٤٢٣هـ، ص ١٢٣).

### أ. الكرامة:

الإنسان في نظر الإسلام مخلوق متميّز مكرم، فضّله الله على كثير من خلقه، قال الله تعالى: ﴿وَلَقَدْ كَرَّمْنَا بَنِي آدَمَ وَحَمَلْنَاهُمْ فِي الْبَرِّ وَالْبَحْرِ وَرَزَقْنَاهُمْ مِنَ الطَّيِّبَاتِ وَفَضَّلْنَاهُمْ عَلَى كَثِيرٍ مِمَّنْ خَلَقْنَا تَفْضِيلًا﴾ (الإسراء: ٧٠) وإذا نظرنا إلى هذه الآية، نجد أنها جمعت خمس نعم امتنّ الله بها على الإنسان، وهي: التكريم، وتسخير المراكب في البر وتسخير المراكب في البحر، والرزق من الطيبات، والتفضيل على كثير من المخلوقات. ومن أهم مظاهر التكريم الإلهي للإنسان: (الطعيان: ٢٠٠١م، ص ١٨)

- استواء الخلق: فقد كرم الله سبحانه وتعالى الإنسان بحسن الصورة، واستواء الخلق، فهو يمتاز عن الخلق بقامة مستقيمة، وخلق سوي، وفي ذلك يقول تعالى: ﴿لَقَدْ خَلَقْنَا الْإِنْسَانَ فِي أَحْسَنِ تَقْوِيمٍ﴾ (التين: ٤).



- السمو الروحي: فالإنسان وإن شابه الحيوانات في تكوينها المادي، غير أنه خالفها في التكوين المعنوي، فقد كرمه الله تعالى بأن نفخ فيه من روحه، تلك النفخة التي استحق بها سجود الملائكة له بأمر الله تعالى: ﴿إِذْ قَالَ رَبُّكَ لِلْمَلَائِكَةِ إِنِّي خَلِقُ بَشَرًا مِّن طِينٍ ﴿٧١﴾ فَإِذَا سَوَّيْتُهُ، وَنَفَخْتُ فِيهِ مِن رُّوحِي فَقَعُوا لَهُ سَاجِدِينَ ﴿٧٢﴾﴾ (ص: ٧١-٧٢).
- استخلافه في الأرض: فقد جعل الله الإنسان خليفة له في الأرض ليعمرها، ويستثمر ما فيها من خيرات. والخلافة في الأرض تشوّقت إليها الملائكة، فلم يعطها الله تعالى ومنحها الإنسان، وفي ذلك يقول عز وجل: ﴿وَإِذْ قَالَ رَبُّكَ لِلْمَلَائِكَةِ إِنِّي جَاعِلٌ فِي الْأَرْضِ خَلِيفَةً قَالُوا أَتَجْعَلُ فِيهَا مَن يُفْسِدُ فِيهَا وَيَسْفِكُ الدِّمَاءَ وَنَحْنُ نُسَبِّحُ بِحَمْدِكَ وَنُقَدِّسُ لَكَ قَالَ إِنِّي أَعْلَمُ مَا لَا تَعْلَمُونَ ﴿٣٠٠﴾﴾ (البقرة: ٣٠٠).
- التكليف وبيان المنهج: ذلك أن الإنسان لم يخلق لمجرد أن يأكل ويشرب، ثم بعد ذلك يموت كما يموت الحيوان، إنما خلقه الله تعالى لعبادته، وأداء أمانته في الأرض، وهذا من أجل مظاهر التكريم الإلهي للإنسان وأعظمها.

### ب. الحرية :

الحرية في عرف الإسلام هي واحدة من أهم الضرورات، وليس فقط الحقوق اللازمة لتحقيق إنسانية الإنسان؛ فالإسلام يجعل الحرية الشيء الذي يحقق معنى الحياة للإنسان، فبها حياته الحقيقية، وبفقدها يموت، حتى ولو عاش يأكل ويشرب ويسعى في الأرض كما هو حال الدواب والأنعام. ودعوة الإسلام إلى الحرية تبدأ بالتوحيد الذي يحرر الإنسان من الشرك، وهذا ما جعله يقاوم تقديس الأصنام والأوثان، ويحارب الخضوع للأهواء والنزوات، والحرية هي المظهر الخارجي للكرامة التي منحها الله تعالى للإنسان، وفضّله بها على كثير ممن خلق، وهي قسمان:

١. الحرية الطبيعية: وهي الممنوحة للإنسان من الله تعالى، بمجرد وجوده في هذا الكون، وهي التي تتفق مع فطرته وطبيعته، يقول الرسول ﷺ «يولد الطفل على الفطرة، فأبواه يهودانه أو ينصرانه أو يمجسانه» (المنذري-تحقيق الألباني-١٤٢١هـ-ص٤٨٩). ويقول الخليفة الراشد عمر بن الخطاب لأحد ولاته: «متى

استعبدتم الناس وقد ولدتهم أمهاتهم أحراراً»، فقد خلق الله سبحانه وتعالى الإنسان حرّاً، ولم يجعله عبداً لأحد من البشر، وضمن له حق اختياره في دنياه بعد أن وجّهه لطريق الخير وأمره به، وبيّن له طريق الشر وحذّره منه، وكذلك ضمن له حقوقه العامة في الحياة.

٢. الحرية الاجتماعية: وهي الممنوحة من قبل النظام الاجتماعي، ويكلفها المجتمع لأفراده، وأن هذه الحرية تتصل بالوجود الاجتماعي، فهي القدرة التي يكتسبها الإنسان من المجتمع على تأدية شيء معين، وقد أخذ بعض المستشرقين على الإسلام اعترافه بالرق وإباحته له؛ لأن في هذا نقضاً لمبدأ الحرية من أساسه. وقد وجد الإسلام الرق قائماً في العصر الذي ظهر فيه، وكانت مظاهره كثيرة ومتنوعة، وقد حدّد المصطفى ﷺ فداء الأسير في موقعة بدر الكبرى، وهو تعليم عشرة من المسلمين القراءة والكتابة، ومما يدلّ على حرص الإسلام على تصفية الرق وإشاعة الحرية، هو ما سلكه على العتق وتحرير العبيد، فقد كانت منافذ العتق قبل الإسلام ضيقة كل الضيق، فلم تكن له إلا سبيل واحدة وهي رغبة المولى في تحرير عبده، وقد جاء الإسلام ففتح أبواب الحرية على مصراعها، وتلمس للعتق من الأسباب ما يكفي، فقد عمد الإسلام إلى طائفة كبيرة من الجرائم والأخطاء التي يكثر حدوثها، وجعل كفارتها تحرير الرقيق، فالإسلام ينظر إلى تحرير الرقيق على أنه قرينة يتقرب بها الإنسان إلى ربه، ويكفر بها خطاياها، ومنها:

أ. كفارة القتل الخطأ: ﴿وَمَا كَانَ لِمُؤْمِنٍ أَنْ يَقْتُلَ مُؤْمِنًا إِلَّا خَطَاً وَمَنْ قَتَلَ مُؤْمِنًا خَطَاً فَتَحْرِيرُ رَقَبَةٍ مُؤْمِنَةٍ وَدِيَةٌ﴾ (النساء: ٩٢)

ب. كفارة الظهار: ﴿وَالَّذِينَ يُظَاهِرُونَ مِنْ نِسَائِهِمْ ثُمَّ يَعُودُونَ لِمَا قَالُوا فَتَحْرِيرُ رَقَبَةٍ مِنْ قَبْلِ أَنْ يَتَمَاسَا﴾ (المجادلة: ٣)

ج. كفارة الحنث باليمين: ﴿لَا يُؤَاخِذُكُمُ اللَّهُ بِاللَّعْوِ فِي أَيْمَانِكُمْ وَلَكِنْ يُؤَاخِذُكُمْ بِمَا عَقَدْتُمْ الْأَيْمَانَ فَكَفَرْتُمْ بِهَا لِطَعَامِ عَشْرَةِ مَسْكِينٍ مِنْ أَوْسَطِ مَا تَطْعَمُونَ أَهْلِيكُمْ أَوْ كَسَوْتُمْهُم أَوْ تَحْرِيرُ رَقَبَةٍ﴾

فَمَنْ لَمْ يَجِدْ فَصِيَامَ ثَلَاثَةَ أَيَّامٍ ذَلِكَ كَفْرَةٌ أَيْمَنَ كُمْ إِذَا حَلَفْتُمْ وَأَحْفَظُوا أَيْمَنَكُمْ كَذَلِكَ بَيْنَ اللَّهِ  
 لَكُمْ ءِآيَاتِهِ لَعَلَّكُمْ تَشْكُرُونَ ﴿٨٩﴾ (المائدة: ٨٩)

د. كَفَّارَةُ الْجَمَاعِ فِي نَهَارِ رَمَضَانَ: ﴿يَا أَيُّهَا النَّاسُ اتَّقُوا رَبَّكُمُ الَّذِي خَلَقَكُمْ مِنْ نَفْسٍ وَجِدَةٍ وَخَلَقَ  
 مِنْهَا زَوْجَهَا وَبَثَّ مِنْهُمَا رِجَالًا كَثِيرًا وَنِسَاءً وَاتَّقُوا اللَّهَ الَّذِي تَسَاءَلُونَ بِهِ وَالْأَرْحَامَ إِنَّ اللَّهَ كَانَ عَلَيْكُمْ رَقِيبًا ﴿١﴾  
 (النساء: ١)

هـ. بجانب هذا كله حَبَّبَ الإسلام إلى الناس تحرير الرقيق، فجعله الله سبحانه  
 وتعالى أكبر قربة يتقرب بها المؤمن إلى الله تعالى: ﴿فَلَا تَنْحِمُوا الْعَبَةَ ﴿١١﴾ وَمَا أَدْرَاكَ  
 مَا الْعَبَةُ ﴿١٢﴾ فَكُ رِقَبَةً ﴿١٣﴾﴾ (البلد: ١١-١٣). (الصالح-١٤٢٣هـ: ١٣٧)

### ج. المساواة:

تعدّ المساواة بين الناس - على اختلاف أجناسهم وألوانهم - مبدأ أصيلاً في  
 الشرع الإسلامي، ولم يكن هذا المبدأ - على أهميته - قائماً في الحضارات القديمة،  
 كالحضارة الهندية أو اليونانية أو الرومانية أو عند العرب في الجاهلية، فقد كان السائد  
 تقسيم الناس إلى طبقات اجتماعية لكل منها ميزاتها وأفضليتها، وكانت التفرقة بين  
 البشر - في تلك المجتمعات - تستند إلى الجنس واللون، والغنى والفقر، والقوة والضعف،  
 والحرية والعبودية، فالكتب المقدّسة للهنود البرهميين، تقرّر التفاضل بين الناس بحسب  
 عناصرهم ونشأتهم الأولى، وتقسّم هذه الأسفار الوظائف الإنسانية. وكان قدماء اليونان  
 يعتقدون أنهم شعب مختار، وكذلك كان الشأن عند الرومان، فكانت قوانينهم ونظمهم  
 الاجتماعية تجرد غير الروماني من جميع ما يتمتع به الروماني من حقوق، وتنظر إليه  
 على أنه من فصيلة وضيعة، وأنه لم يخلق إلا ليكون رقيقاً للرومان، أمّا العبريون فقد كانوا  
 يعتقدون أنهم شعب الله المختار، وأن الكنعانيين شعب وضيع - بحسب النشأة الأولى،  
 وكان العرب في جاهليتهم يعتقدون كذلك أنهم شعب كامل الإنسانية، وأن الشعوب  
 الأخرى التي كانوا يطلقون عليها اسم الأعاجم شعوب وضيعة ناقصة الإنسانية، لقد سبق  
 الإسلام منذ أكثر من أربعة عشر قرناً إلى تقارير المساواة بصورها المختلفة المعروفة  
 في الفقه الدستوري الحديث، فقرر مبدأ المساواة بين الناس في أكمل صورة، وأمثال

أوضاعه، واتخاذها دعامة لجميع ما سنه من نظم لعلاقات الأفراد مع بعضهم بعضاً، وتتمثل هذه المساواة في الاعتقاد بأنّ الناس جميعاً متساوون في طبيعتهم البشرية، وأنّ ليس هناك جماعة تفضل غيرها بحسب عنصرها الإنساني، وانحدارها من سلالة خاصة، وما انتقل إليها من أصلها هذا بطريق الوراثة. (التركي - ١٤١٩هـ - ص ٦٦).

#### د. العدل:

يقول الله سبحانه وتعالى: ﴿إِنَّ اللَّهَ يَأْمُرُ بِالْعَدْلِ وَالْإِحْسَانِ وَإِيتَايَ ذِي الْقُرْبَىٰ وَيَنْهَىٰ عَنِ الْفَحْشَاءِ وَالْمُنْكَرِ وَالْبَغْيِ يَعِظُكُمْ لَعَلَّكُمْ تَذَكَّرُونَ﴾ (النحل: ٩٠).

فالعدل في شريعة الإسلام مبدأ ضروري لوقاية الفرد والأمة معاً من أضرار الاعتداء والجرائم، والقرآن يطلب تحقيقه أيّاً كانت الظروف والعوامل التي تؤثر في الميل به أو في عدم مباشرته. والعدل قامت عليه السماوات والأرض؛ فالدولة التي تقيم العدل تدوم وتستمر ولو كانت كافرة، وتنهار وتضيع إذا كانت ظالمة، ولو كانت على الإسلام، وفي ذلك يقول شيخ الإسلام الإمام ابن تيمية: «إنّ الله يقيم الدولة العادلة وإن كانت كافرة، ولا يقيم الدولة الظالمة وإن كانت مسلمة». ويقال الدنيا تدوم مع العدل والكفر، ولا تدوم مع الظلم والإسلام». (الصلاح - ١٤٢٣هـ - ص ١٣٨).

### ثانياً: الحاجات الأساسية للفقراء:

#### ١. تعريف الحاجات:

وهي مجموعة احتياجات ومتطلبات استمرار جوانب الحياة الإنسانية وتطورها كافة الفردية والجماعية والمادية والمعنوية، فهي الاحتياجات المتعلقة بنمو شخصية الإنسان وارتقائه نحو إنسانيته ارتقاءً جسيماً وبيولوجياً وعقلياً وروحياً وتناسلياً وأسرياً وجماعياً، بالإضافة إلى أنّها متطلبات استمرارية في تطوّر الحياة الإنسانية الجماعية، بصورة تبرز خصوصية المجتمع، وتبلور هوية الحضارة.

هذه المتطلبات بعضها مادّي والبعض الآخر معنوي، ولا شكّ في أنّ الحاجات غير المادية هي التي تميّز الإنسان عن الحيوانات الأخرى، ويترتب عن عدم أشباعها حدوث

الكثير من الممارسات المعرّقة لاستمرار الحياة المجتمعية، فعلى سبيل المثال «فإن طلب الكرامة طبيعة مناضلة للإنسان، وهي بذاتها احتياج إنساني جوهري» يؤدي انتهاكها إلى فساد الحياة الفردية والجماعية، كما يظهر ذلك جلياً في العديد من البلدان النامية. (عبور، ٢٠٠٢م، ص١٩٤).

ليست الرغبات جميعها منبثقة عن حاجات حقيقية، بل قد تكون أحياناً مرتبطة بحاجات وهمية، فتكون رغبات غير مشروعة، مثل رغبة الفرد في استهلاك بعض السلع الضارة للجسم أو المفسدة للعقل أو للروح، فهذه ليست منبثقة عن حاجة حقيقية؛ ولهذا نجد أن «الاقتصاد الإسلامي يهتم بحاجات الفرد الحقيقية، معنى هذا أنه لا توجد للفرد أو يتعيّن ألا توجد سواء للمفاضلة بين سلع خبيثة أو مكروهة شرعاً و سلع طيبة»، بأن تكون اختياراته مرتبطة بتحقيق المصلحة وتعظيمها بالحصول على متطلباته المنبثقة عن حاجاته الإنسانية الحقيقية، مما سبق نلاحظ وجود ثلاث دوائر تحقق المصلحة المجتمعية، يمكن توضيحها في الشكل الآتي:

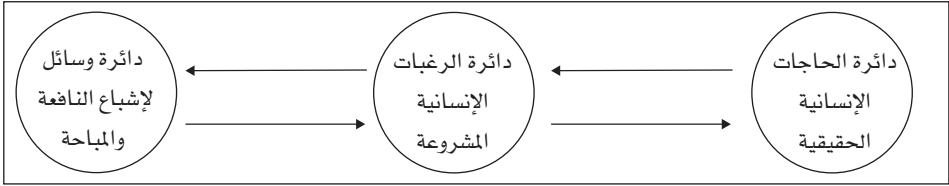

وبالمقابل هناك ثلاث دوائر يؤدي استمرارها وتطورها إلى التأثير السلبي في المصلحة المجتمعية، وذلك بحكم التنافس على الموارد المتاحة المخصصة لإنتاج وسائل الإشباع، وبحكم الآثار المترتبة عن إشباع الرغبات غير المشروعة، ودورها في تكبير دائرة الحاجات الوهمية، ويمكن توضيح تلك الدوائر في الشكل الآتي:

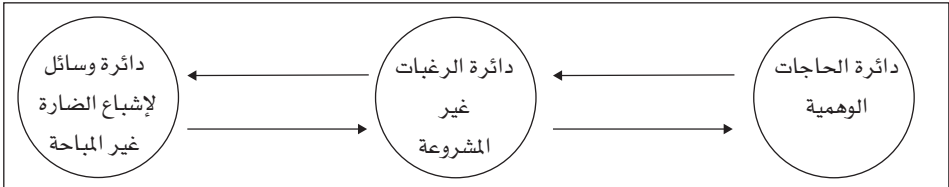

المناهج المطبقة كافة تتجلى في قدرتها على توسيع دائرة وسائل الإشباع لتحقيق الرغبات الإنسانية المشروعة المنبثقة عن الحاجات الحقيقية، وفي الوقت نفسه تقليص الموارد الموجهة إلى دائرة الإشباع غير المباحة لتحجيم تطوّر الرغبات غير المشروعة المتولّدة عن الحاجات الوهمية، ولا يمكن الوصول إلى درجة الكفاءة المطلوبة إلا بتطوير فرع جديد ضمن العلوم الاقتصادية، يهتم بتحديد السلم الترتيبي للحاجات الإنسانية والأهمية التفاضلية للمصالح المجتمعية، يمكن أن نطلق عليه اقتصاديات الأولويات والموازنات. (عبد الله، ٢٠٠٧، ص ١٦١).

الحاجات الضرورية للفقراء: هي التي تُشبع عن طريق مجموعة السلع والخدمات الضرورية، والحقوق والحريات الأساسية التي تحفظ الكليات الخمس الآتية وتصونها:

١. الدين ٢. النفس ٣. العقل ٤. النسل ٥. المال

هذه الكليات تنقسم بدورها إلى:

أ. الضروريات العامة لمجموع الأمة.

ب. الضروريات الخاصة لأفراد الأمة.

إن صيانة الموارد المعنوية وتميئتها يتطلب تخصيص جزء كبير من إمكانات المجتمع؛ لإنتاج السلع والخدمات، وتأمين الحقوق والحريات التي تحقق الإشباع الدائم والتعبئة المطردة للموارد المعنوية، بما يضمن التوظيف الإيجابي لها في إطار عملية التنمية الحضارية الشاملة. (عبد الله، ٢٠٠٩، ص ١٤٠).

#### أولاً: الحاجات الضرورية لحفظ الدين وصيانة الموارد المعنوية:

إن السلع والخدمات الضرورية والحريات المطلوبة واجبة لحفظ الدين لمجموع الأمة وأفرادها، ويجب أن تتطابق مع مجموع الحاجات الضرورية اللازمة لحفظ الدين، فضلاً عن أنّ كلّ سلعة تُحدّد ضمن أولويات حفظ الدين، يمكن أن تكون لها ارتباطات أمامية أو خلفية أو جانبية بسلع متممة أو مكّملة لها، وعليه يجب أن توجه الموارد لإنتاج السلعة الأولى (أو الخدمة الأولى) وما يرتبط بها، قبل الانتقال إلى إنتاج السلعة التالية لها من

حيث الأهمية، ما لم تكن مرتبطة أو متممة لها، ويمكن أيضاً أن تكون إحدى السلع في سلم الضروريات، لها سلعة أو خدمة مكّمة أو متممة ضمن الحاجيات، فيتعيّن إنتاجها على مستوى الضروريات قبل الانتقال إلى مستوى الحاجيات. (الكفراوي، ٢٠٠٤: ص١١٨)، فعلى سبيل المثال: من السلع والخدمات الضرورية لحفظ الدين: الأجهزة والمعدّات الدفاعية والخدمات المرتبطة بها على مستوى حفظ الدين من جانب عدم، وهكذا السلع والخدمات المتعلقة بالدعوة والتوجيه والإرشاد لنشر القيم الإيجابية، وتنمية الجوانب المعنوية في إطار حفظ الدين من جانب الوجود.

### ثانياً: الحاجات الضرورية لحفظ النفس:

مجموعة السلع والخدمات اللازمة ليعيش الفقير عند مستوى الحياة الكريمة لاستمرار وجوده، وفتح شخصيته، فيتّم على ضوء هذه الكلية توجيه جزء من موارد الأمة، وتخصيصها لإنتاج السلع والخدمات التي تشبع النفس وتحفظها من جانب وجودها واستمرارها، كالسلع والخدمات التي تدخل في مجال توفير الغذاء الملائم، والمسكن المناسب، والمشرب الصحي، والملبس الواقي الساتر، وكذا السلع والخدمات التي تحفظ النفس من جانب عدمها، مثل السلع والخدمات الصحيّة والعلاجية والآلات الطبيّة وتجهيزات المستشفيات، وغيرها من الوسائل اللازمة للقضاء على الأمراض الفتّاكة والأوبئة القاتلة، وكذا الحقوق والحريات التي تؤكّد كرامة الإنسان، وتجسد مكانته، وتتضافر جهود الباحثين في الاختصاصات المناسبة كالطب والبيولوجيا وعلم الاجتماع والخدمة الاجتماعية وعلم النفس والاقتصاد وعلوم الشريعة... الخ، حتى يمكن تحديد سلعة من السلع والخدمات، وترتيبها حسب أهميتها في حفظ النفس.

### ثالثاً: الحاجات الضرورية لحفظ العقل:

حفظ العقل معناه: توفير السلع والخدمات الثقافية والتربوية والمعرفية لتنمية العقل، وفتح مجالات التفكير والإبداع والابتكار أمامه من جهة وجوده، وتوفير الخدمات الإرشادية الضرورية لمكافحة كلّ سلعة أو خدمة تحجب العقل أو تعطله، أو تحرف به عن وظيفته الحقيقية، وكذا الخدمات والسلع التحفيزية لاستقطاب الكفاءات، والحدّ

من خروجها من دائرة الأمة بتوفير احتياجاتها، الأمر الذي يؤدي إلى تزايد ذوي العقول الراجعة لدى الأمة على مر الزمن.

#### رابعاً: الحاجات الضرورية لحفظ النسل:

حفظ النسل معناه: توفير السلع والخدمات اللازمة، وتأمين الحقوق الحريات لحماية الجنين (الذكر والأنثى) منذ بداية تكوينه إلى أن يصير كبيراً، فكل سلعة غذائية أو علاجية لرعاية الطفولة هذا من جهة وجود النسل، أما من جهة العدم، فتدخل في هذا المجال الخدمات الإرشادية المتعلقة بمنع قتل الأولاد، والترهيب من الإجهاض، والسلع والخدمات الصحيّة، لحماية الأطفال من الأمراض والعاهات البدنية والنفسية والعقلية... إلخ. (بابلي، ٢٠٠٤: ص٢٣٩)

#### خامساً: الحاجات الضرورية لحفظ المال:

المقصود بحفظ المال: صيانتته من الهدر والتبذير للأموال العامة، بالمحافظة على الثروات المتاحة والموارد المتوافرة لتمديد فترة الانتفاع بها، وتقليل الهدر الناتج من عوامل التصحر والانجراف والحرائق والتلوّث وغيرها، مما يقلل من الأموال العامة، فالسلع والخدمات كلّها التي توجه لهذه الأغراض، تدخل في صيانة الأموال العامة وحفظها. أما حفظ الأموال الفردية وصيانتها، فيكون عن طريق تنميتها واستخدامها استخداماً رشيداً لصيانتها وإعادة إنتاجها لأصحابها؛ لتحقيق وظيفتها الفردية والاجتماعية، وعليه فالسلع والخدمات والحقوق والحريات كلّها التي تدخل في هذا المجال، تسهم في حفظ الأموال الفردية. (قطب، ١٩٨٣: ص٢٨٦)

أما عن الحاجيات الأساسية للفقراء، فهي مجموعة السلع والخدمات التي ترفع الحرج وتدفع المشقة، وتزيل أسبابها وتسيّر الحياة الفردية والجماعية وتسهلها، فكل خدمة أو سلعة تحقّق هذا الغرض على مرّ الزمن، تدخل ضمن حاجيات الأمة التي يجب أن توجه إليها الجهود والإمكانات لإشباعها بعد استيفاء الضروريات، وهي جارية في الكليات الخمس السابق ذكرها.



ويمكن ترتيبها على هذا الأساس كما يأتي:

١. الحاجات المتعلقة بكلية الدين.
٢. الحاجات المتعلقة بكلية النفس.
٣. الحاجات المتعلقة بكلية العقل.
٤. الحاجات المتعلقة بكلية النسل والعرض.
٥. الحاجات المتعلقة بكلية المال. (بن نبي، ١٩٧٤م: ص ١٠٧)

#### أولاً: الحاجات المتعلقة بكلية الدين:

تشمل السلع والخدمات التي ترفع الحرج، وتدفع المشقة، وتيسر تأدية عبادات الإسلام وشعائره وتسهيلها، وتسهل العمليات لنشره وتعميمه والدفاع عنه وحمايته، بما يضمن التنمية المطردة للإمكانيات المعنوية والروحية والأخلاقية.

#### ثانياً: الحاجات المتعلقة بكلية النفس:

مجموعة السلع والخدمات التي ترفع العسر، وتجلب اليسر ليعيش الإنسان كريماً ويحيا عزيزاً، فيتمّ القضاء على كل نشاط إنتاجي أو خدمي يمكن أن يحدث المشقة الكبيرة في حياة الإنسان، وبالمقابل توجه الإمكانيات المتاحة بعد استيفاء ضروريات النفس؛ لإنتاج السلع، وإيجاد الخدمات والمنافع الحاجية التي ترفع المشقة في حياة الإنسان في المجالات الآتية على سبيل المثال: (العلواني، ١٩٩١: ص ٨٤)

- الحاجات الغذائية.
- الحاجات السكنية.
- الحاجات الكسائية.
- الحاجات العلاجية والصحية.
- الحاجات المتعلقة بالنقل والمواصلات.

#### ثالثاً: الحاجات المتعلقة بكلية العقل:

مجموعة السلع والخدمات التي تزيل المشقة، وتجلب السهولة واليسر في مجال تنمية العقل وتنويره وتحريره بافتراضه مناط التكليف، وذلك بمنع كل سلعة، ودفع كل خدمة

تعطل العقل أو تفسده، وتؤثر في وظيفته الحقيقية، وبإيجاد السلع والخدمات الثقافية والمعرفية، التي تيسر مجالات العلم والبحث والتفكير والاجتهاد، واستقطاب الكفاءات ورعايتها، وتوفير الحاجيات التي ترفع المشقة في حياتها، لمنع خروجها من دائرة الأمة إلى غيرها، بتوفير شروط توطئتها وإدماجها في الحياة (بركات، ٢٠٠٧: ص١٩٨).

#### رابعاً: الحاجات المتعلقة بكلية النسل:

مجموعة السلع والخدمات التي تدفع المشقة والحرَج، وتحقق اليسر والسهولة في مجال حماية النسل ورعاية الطفولة، وذلك بتوجيه الإمكانيات المتاحة، بعد استيفاء ضروريات حفظ النسل إلى هذه السلع والخدمات التي ترفع المشقة الكبيرة في حياة الأسرة والطفولة، لتحقيق الهدف الإسلامي النبيل من بناء الأسرة، وهو استمرار النوع الإنساني استمراراً عزيزاً كريماً.

#### خامساً: الحاجات المتعلقة بكلية المال:

مجموعة السلع والخدمات التي ترفع الحرَج، وتزيل المشقة، وتجلب اليسر في مجال استخدام أموال الأمة والحفاظ عليها وتمديد آجال، وإيجاد السلع والخدمات التي تيسر عملية استخدام الأموال وتسهل تنميتها، والحفاظ عليها، وتمديد آجال الانتفاع بها، وصيانتها من الهدر والضياع، ومنع خروجها بغير عوض إلى الدول الأخرى، وتجديدها وإعادة إنتاجها ليتحقق اليسر في رواجها ودورانها وانتقالها وتداولها وثباتها، الأمر الذي تعود منافعه العظمى على الأفراد والمجتمع (الفضراوي، ٢٠٠٤: ص٩٦).

#### أما الحاجات التحسينية التكميلية للفقراء، فتشمل:

السلع والخدمات التي تجمل حياة الناس، حتى يصير المجتمع الإسلامي مجتمع الجمال والحسن في مجالات حياته كافة، ليكون قدوة مرغوبة بين الأمم للاقتداء به واتباعه، فيحقق الهدف الأعظم من وراء ذلك، وهو تعميم الخير، ونشر العدل، وإحقاق الحق، ونشر السلام في ربوع هذا العالم الممزق الأوصال، الذي كثر فيه الصراع

والتناحر، وازداد فيه الاقتتال والتناحر، عالم أنهكته الحروب ونهشته الفتن ومزقته الكوارث (قطب ١٩٨٣م، ص٦٤).

وهذه التحسينات جارية في الكليات الخمس، ويمكن تقسيمها إلى:

١. التحسينات التكميلية المتعلقة بكلية الدين: (ت د).

٢. تحسينات كلية النفس

٣. تحسينات كلية العقل

٤. تحسينات كلية النسل والعرض.

٥. تحسين كلية المال

**أولاً: تحسينات كلية الدين:**

السلع والخدمات التي توفر أفضل الشروط وأحسن السبل، في مجال تأدية المجتمع لعبادته وشعائره ورسائله التعبديّة ورسائله الدعوية، وتحسين الوسائل والأساليب المختلفة وتجميلها لنشر الإسلام والدفاع عنه، بالوصول إلى أقصى درجات الكفاءة في إنتاج هذه السلع، وتوفير هذه الخدمات التي تحقق هذا الهدف. (المرجع السابق).

**ثانياً: تحسينات كلية النفس:**

تشمل مجمل الطيبات والسلع والخدمات التي تجمل حياة الإنسان وترتقي بمستوى معيشتة، مثل: التحسينات الغذائية، التحسينات الكسائية، التحسينات السكنية، تحسينات النقل والمواصلات، التحسينات الصحيّة والعلاجية (عبد الله، ٢٠٠٩م: ص١٥٣).

**ثالثاً: تحسينات كلية العقل:**

مجمل السلع والخدمات التي تحدث التجميل والتحسين في مجال تنمية العقل وتويره، وتشمل:

- التحسينات المتعلقة بالسلع والخدمات الثقافية.
- التحسينات المتعلقة بوسائل البحث وطرقه.

- التحسينات المتعلقة بالمكتبات المقروءة والمسموعة والمرئية.
- التحسينات المتعلقة باستقطاب الخبرات وتوطين الكفاءات.
- التحسينات المتعلقة بالمؤسسات التعليمية والتربوية على المستويات العلمية كافة...إلخ.

#### رابعاً: تحسينات النسل:

مجموعة من السلع والخدمات التي تجمل حياة الأطفال والأسر وتحسنها، بدءاً من المأكل والمشرب والعلاج والملبس والرعاية الدائمة المستمرة لتكوين الأجيال القادرة على تأدية وظيفتها الحضارية (بايلي، ٢٠٠٤م: ص ١٦٤).

#### خامساً: التحسينات المتعلقة بكلية المال:

تشمل مجموعة السلع والخدمات التي تحسن عملية استخدام الأموال وصيانتها والحفاظ عليها، والبحث عنها، وكذلك السلع والخدمات التي تحسن وتجميل الأموال العامة للأمة ومصادرها المختلفة الظاهرة والباطنة في المدن والقرى والجبال والأنهار والشواطئ، وصولاً إلى أقصى كفاءة في الاستمتاع بالنعم، وتخصيص كل نعمة لما خلقت لأجله، وتقليل الهدر والتبذير والتلوّث. (المرجع السابق).

تبين من الاستعراض السابق لنظام الحاجات في الاقتصاد الإسلامي الذي يركز على نظرية المقاصد، أن الضروريات أهم من الحاجيات، ويجب أن تلبى أولاً قبل أن توجه الموارد إلى الحاجيات، إلا إذا كانت مكّلة لها، وارتبطت ببعض السلع الضرورية والخدمات، وأن الحاجيات أهم من التحسينات، ويجب أن تلبى قبل توجيه الموارد لإشباع بعض التحسينات، ماعدا المرتبطة بالضروريات والحاجيات، وتأتي التحسينات في آخر مرتبة في سلم الأولويات في المجتمع. هذه مجرد إشارة لكيفية ترتيب الأولويات بالنسبة إلى كل كلية من الكليات، وحسب كل مستوى من المستويات بالنسبة إلى مجموع أفرادها بحسب رأي أهل العلم والاختصاص في عدد من التخصصات، كالعلوم الاجتماعية والاقتصادية والنفسية والشرعية والطبية والسياسية، ولا يخفى على أحد أيضاً أنّ عملية تحديد تلك الأولويات وكيفية تحكم فيها عدّة أمور أخرى، منها: درجة تطوّر المجتمع والمستوى التنموي الذي

بلغه وحجم موارده، وظروفه الداخلية والمعطيات الخارجية وانعكاساتها، خاصة إذا عرفنا أن هناك اضطراباً كبيراً في تحديد حاجات الفقراء في العالم الإسلامي.

## ٢. الحاجات الأساسية:

يتضمّن تقرير مكتب العمل الدولي (ILO) حول العمالة والنمو الحاجات، عنصرين أساسيين في الحاجات الأساسية:

متطلبات الحد الأدنى الضروري، للأسرة بالنسبة إلى الاستهلاك الخاص (الغذاء الكافي والمأوى والملبس والأجهزة المنزلية والأثاث).

الخدمات الأساسية التي يجب توفيرها للمجتمع بصورة كلية، مثل المياه الصالحة للشرب والصرف الصحي والنقل العام والخدمات الصحيّة والتعليمية (الأمم المتحدة، ١٩٩٠م).

لا شك في أنّ نظام السوق حقق ولمدة طويلة، الازدهار في الاقتصاديات الغربية ذات التوجه السوقى، إلا أن الكفاءة والعدالة على حدّ سواء بقيتا بعيدتي المنال، بالرغم من التنمية السريعة والنمو الضخم في الثروة، لأن من الحقائق التي لا يرقى إليها الشك، أن إشباع الحاجات الأساسية أبعد من أن تترك لقوى السوق، في ظل سياسة عدم التدخل (Laissez - Faire). وضع بناء النظرية الاقتصادية الوضعية في حساباتهم نواتج الفعالية الاقتصادية، على أساس المزيد من التراكم المفضي إلى معدلات نمو متزايدة، في ظل توزيع يتولى السوق آلياته، وهنا لا بد من تدني حصّة الشريحة الواسعة من المجتمع التي تتميز بالميل العالي للاستهلاك، أي لا بد من أجور حدود الكفاف حتى يتحقق التراكم، وفي الاتجاه نفسه، تشير فلسفة الكلاسيكيين الجدد وكما أوردها صندوق النقد الدولي في برامجه الخاصة بالتكييف، إلى:

أ. تقليص دور الحكومة في الاقتصاد.

ب. السماح للسوق بأن تقوم بدورها.

ج. تحرير التجارة الخارجية.

والسؤال المهم الذي يمكن أن يثار لربط الفقر ودخل الكفاف والكفاية من جهة، ومسألة الحاجات الأساسية من جهة أخرى، هو: هل يعدّ دخل الكفاف أو الكفاية مسألة توزيعية؟ أي إنها نابعة من آليات السوق وطبيعة النظام الاقتصادي، الاجتماعي.

وهذه المسألة تخص بصورة أكبر المجتمعات الصناعية المتقدمة، أم هي مسألة متعلقة بعدم كفاية الموارد زائد سوء عدالة التوزيع، وهذه متعلقة بالعالم النامي، إذ ربما أن العالم المتقدم صناعياً قد استوفى الجزء الأكبر من البناء التحتي للمجتمع، مع مستوى توزيعي يضع الفرد فوق مستوى خط الفقر، زيادة على مستويات متزايدة في التراكم الرأسمالي. إذن يبقى العالم النامي هو الذي يعاني إشكال السؤال المطروح مسبقاً، لأن هناك نقصاً في تخصيص الموارد مع سوء التوزيع وعدم عدالته، وهو ما يطلق عليه ناكنار نركسه (NagnarNurkse)، تسمية الحلقة المفرغة للفقر، حيث إنّ مفهوم هذه الحلقة المفرغة، يمكن أن ينظر إليه على أنه يتضمن وجود نقطة ساكنة عند مستويات منخفضة من الدخل (الزيدان، ١٩٩٥)، والنقطة الساكنة هنا هي حالة الفقر المستدامة للأسباب التي وردت سابقاً، أو أي سبب آخر مضاف قد يكون نتيجة لها، وبعد ذلك تكون سبباً في نتيجة أو نتائج أخرى، وهذا الكلام يمكن أن يتجسد في تعريف نيركسه للحلقة المفرغة، التي يقول عنها: (إنها تتضمن مجموعة من الأشياء الدائرية لقوى تميل إلى أن تعمل ويرتد فعلها الواحد على الآخر، بطريقة تجعل البلد الفقير في حالة الفقر)، ذلك أن التأثير عن الطريق الثنائي الاتجاه (Two Way of Causation) يبقى البلد الفقير في حالة الفقر، أو بعبارة أخرى، فإنّ الحلقة المفرغة تتجلى في المحافظة على الفقر.

إنّ التوصيف الذي ينتهي إليه نيركسه في دائرة المحافظة على الفقر يتجسد في أنّ الفقير قد لا يملك مالاّ كي يتغذى، وحقيقة سوء التغذية، يمكن أن تجعل صحّته ضعيفة، وحقيقة أنّه ضعيف جسدياً، فإنّ طاقته العملية تكون متدنية التي تعني أنه فقير، التي بدورها تعني أنه لن يملك لكي يتغذى، وهكذا هي الدورة (الزيدان، ١٩٩٥م).

المثير للجدل أنّ هرم ماسلو مصمّم لبيئة اجتماعية، الحاكمية فيها لقوى العقل التي ترصد السلوك النفسي والطبيعي للفرد، حيث الحاجات الحرمانية (Deprivation Needs) وهي الأربع الأولى تؤدي إلى الاستقرار الاجتماعي، أما الحاجات النمائية (Developmental Needs)، فهي المحركة لقوى الإبداع التي تضمن نمواً في الأمور الشخصية، تنعكس على التغيرات كلّها في المجتمع.

شكل رقم: (٢)

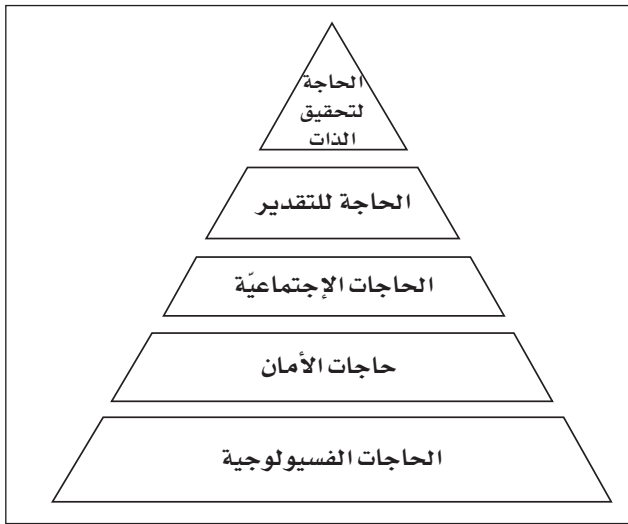

إن الحاجات الأساسية في الاقتصاد الإسلامي قد تأخذ المنحنى نفسه من حيث الترتيب، لكنها بالتأكيد تختلف بوصفها مفاهيم من الناحية المعرفية والسلوكية للفرد والمجتمع، تبعاً للمرجعية الحاكمية التي تحدد الأولويات للحاجات؛ لأنه لا يمكن التمييز ما بين الضروري من غير الضروري في ظل تغييب مرجعية قيمة أو إهمالها، وتلبية الحاجات في الإسلام يتعيّن ألا يفسر على أنه فكرة لاحقة ناجمة عن المناقشة الغربية قريية العهد للموضوع، إذ احتلت مكاناً مهماً في الفقه الإسلامي عبر تاريخ المسلمين.



## المبحث الرابع: الآليات الاجتماعية لقياس الفقر

ترك الجدل المستمر في معظم الكتابات المعاصرة المهتمة بالفقر، من حيث توصيفه ومظاهره وأبعاده وتحليله في إطار التشكيل الاجتماعي والسياسي والاقتصادي، الباب مفتوحاً مقابل خطوات متسارعة لعولمة الفقر، وكيف تغذي العولمة الشمولية الفقر الإنساني، والعمالة الرخيصة، وتراكم الثروة والإنتاج في أيدي القلة، وتشويه الإنتاجات المحلية، وتفسخ المؤسسات الاقتصادية الوطنية، وتدويل الإصلاحات الوطنية من خلال برامج الديمقراطية والبرلة والهيكلية، إلى جانب الرقابة الكونية الشمولية، وكارثة الديون أو ما يعرف بقصة ديون العالم الثالث (قيرة، ٢٠٠٧م: ص١٨).

بمعنى آخر، إن حركات الهجرة الواسعة المدى منها الاختيارية أو القسرية، وانتقال العمال من قطر إلى آخر أو من قارة إلى أخرى، وعمليات تفتيت المجتمعات وانقسام الدول وانفصال الأقليات، والمطالب المتزايدة بالاعتراف بالحقوق الثقافية، والمعارك المختلفة حول الهوية، هذه التطورات المعقدة كلها هي إفراز للعولمة الشمولية واهتزاز المركب المفاهيمي لها، حيث يقدر أن ٢٥٪ من سكان الكون فقط هم الذين يستفيدون من العولمة الشمولية، مقابل ٧٥٪ من سكان الكون لا يستفيدون من مواردهم في ظل شرعية الأسواق العالمية، ويمكن إجمالاً تحديد بعض مؤشرات مظاهر الفقر وأبعاده بفعل نتائج العولمة الشمولية وأساليب «الديمقراطية والبرلة والرسمة»، ومنها: البطالة، والبون الشائع بين عالم الفقراء والأغنياء، وانكسار البنيان التقليدي للمجتمعات، والزيادة السكانية والافتتال والحروب.



## أولاً: مظاهر الفقر وأبعاده:

من مظاهر الفقر وأبعاده ما يأتي:

١. البطالة: يبدو واضحاً أنّ العولمة ومن خلال مؤشّراتها الاقتصادية، هي مرحلة تحويل العالم إلى عالم آخر يهتم أكثر بالاقتصاد من أيّ أمر حياتي آخر، بما في ذلك القيم الروحية والأخلاق وإفساح المجال للعلاقات السلعية والنفعية والربحية، وتتفق على أنها ظاهرة تتحدّ فيها التكنولوجيا والرأسمالية في حلف غير مسبوق واحتكار «النانوتكنولوجي» في أيدي الأقوياء القلة لإدارة التحالف النانوتكنولوجي الرأسمالي، وفي هذا السياق يمكن الرجوع إلى بيانات الدول الصناعية، خصوصاً في الولايات المتحدة وفرنسا وألمانيا وإيطاليا وبريطانيا، حيث المؤشرات المرتفعة في معدلات البطالة، بعد الطرد الجماعي للعمال وتفضيل الاستغناء عنهم وإغلاق الوحدات الصناعية من أجل المزيد من الربحية، وما الأزمة الخائفة التي ضربت الاقتصاد المالي العالمي في نهاية سنة ٢٠٠٨م إلا دليل على ذلك، أدّى هذا التطور إلى فتح أسواق جديدة وغير مألوفة لاستيعاب البطالة، منها: الجريمة المنظمة، والمخدرات، والمتاجرة بالأطفال والأعضاء البشرية، وتجارة الرقيق العصرية التي تتمثل في تهريب اللاجئين والهجرة بطرق غير شرعية، إلاّ أنّه سوق عمل له ضوابطه وبورصته وآليات انتشاره. إن اتساع ظاهرة انتشار أسواق عمل أخرى وجديدة في النظام الاقتصادي العالمي كأسواق موازية وسوداء، هي نتيجة لاستفحال ظاهرة الفقر والبطالة بين الفئات الاجتماعية، وهي أيضاً إفراز لسياسات اقتصادية تفرض وتنتشر بمسميات العولمة الاقتصادية (المرجع السابق، ص ٢٨).

فتكوّنت خريطة ديموغرافية جديدة أو ما يعرف «بمجتمعات الفقراء»، ومناخات ملائمة لنمو حركات اجتماعية وسياسية، في ظل احتكار أقلّ من ٥٠٠ شركة عابرة لمجتمعات الفقراء على (٧٪) من إجمالي التجارة العالمية، والدول الصناعية تملك (٨٠٪) من الدخل العالمي، وهي التي تمثّل (٢٠٪) من سكان العالم، فالاتحاد الأوروبي

قد يُعدّ مثلاً غريباً، حيث إنّ هناك أكثر من ٥ ملايين فقير، وبلغ عدد العاطلين عن العمل سنة ١٩٩٨م عشرين مليوناً، ومن الطبيعي أن يتساءل المرء عن مستقبل العولمة، ومستقبل التنمية الديمقراطية في هذه البلدان (عبدالله، ٢٠٠٤م: ص ٢٨).

٢. البون الشائع بين عالم الفقراء وعالم الأغنياء: كلما اتسع نطاق الفاقة والعوز على مستوى القارات، انكشفت دائرة الثراء وانحسرت في أيدي قليلة (دول أو أفراد)، وهذا ما تؤكّده إحصاءات الأمم المتحدة: الولايات المتحدة واليابان يمثل سكانها ١٦٪ من سكان العالم، وتحترك قرابة ٨٠٪ من ثروات العالم، وهناك دول أخرى متوسّطة الثراء، مثل مجموعة النمرور الآسيوية التي تملك فقط ٤٪ من الثروة العالمية، وتتقاسم بقية دول العالم ١٦٪ تقريباً من الموارد المستخرجة من الكرة الأرضية.

٣. انكسار البنيان التقليدي للمجتمعات وتشويهه: يتضح مما سبق أنّ عمليات الرسملة والدمقرطة والبرلة بوصفها صفات سياسية، تقدم لحلّ مشكلات الإنسان المعاصر، وتسخيرها لتشويه البنى الثقافية والهوية لمجتمعات خط الفقر، خصوصاً منها النامية، فإنّ غرضها تغريب الإنسان وعزله عن قضاياها وهويتها؛ لإتمام عمليات إخضاعه لقوى السيطرة الكونية، وإضعاف روح المقاومة للخضوع أو التصالح.

إن اقتصاديات العولمة الظاهرة لنا في سياقها العالمي والكوني ليست بذلك التنظيم والقواعد، التي تزيد من قيمة الرأسمال الاجتماعي للدول وتنمية إمكاناتها الثقافية والبشرية، وتوسيع فرص الحياة الكريمة، فعمليات العولمة التشويهية لهوية المجتمعات المحلية، اتخذت مسارات كثيرة منها ظهور هويات جديدة، ونظريات المواطنة، وانحسار دور الدولة القومية وثقافة الحوارات، فظهرت بذلك فلسفات ودعوات جديدة حول تأسيس هويات جديدة تنطلق من فكرة المواطنة: المواطنة البيئية، والمواطنة المتحركة (ياسين، ٢٠١٠م: ص ٦٣). فتشوّهت بذلك منظومة القيم والعلاقات الاجتماعية لمجتمعات خط الفقر، وتبدّلت التصرّوات التقليدية لعلاقات الإنتاج إلى علاقات الربح الاقتصادي

الصرف، ليس ذلك فقط ولكن تشوّهت معها وسائل الإنتاج ووسائل التعبير عن المضمون المجتمعي لدول خط الفقر.

٤. الانفجار الديموغرافي: تُعدّ ظاهرة الزيادة السكانية في دول خط الفقر من بين الظواهر التي تسرع وتيرة عولمة الفقر عموماً، ففي خلال سنة ٢٠٢٠م سوف يكون تعداد سكان الكرة الأرضية قرابة ٦ مليارات من البشر، وبهذه الزيادة فلن تتأثر إلاّ الدول الفقيرة، ثم هناك علاقة ارتباطية بين أداء العولمة والزيادة السكانية وقضية الفقر والفقراء في العالم، وبهذه المفارقة سوف تتحوّل مسألة الفقر إلى ظاهرة «مطلقة» و«مركبة» لأول مرة في تاريخ البشرية، ليتضمن الحرمان من أبسط مقومات المعيشة لدول «حزام البؤس».

فالزيادة في معدّلات السكان في ظل ندرة الموارد تؤدّي إلى زيادة معدّلات الفقر والحرمان من أبسط متطلبات الحياة الكريمة، خصوصاً أنّ ثروة العالم في أيدي قلة من الدول، فعدد الدول الفقيرة أو ما يطلق عليها بالنامية أو المتخلفة أو دول الدخل المنخفض يصل إلى ٨٠ دولة من أصل ١٩٥ دولة في العالم، من بينها ٤٠ دولة هي الأكثر فقراً، وتسمى في أدبيات منظمات الأمم المتحدة بـ «دول حزام البؤس».

(قيرة، ٢٠٠٧م: ص ٣٨).

٥. عولمة الانتصارات العسكرية والحروبية والتقاتلية: القتال والحرب والاحتلال والغزو مصدر آخر من مصادر الفقر واتساق رفقته، خصوصاً في دول العالم الثالث، فالمجتمعات الإنسانية في أفريقيا وآسيا وأمريكا اللاتينية والشرق الأوسط، شهدت مساح حربية مفتوحة لم تشهد لها مثيلاً من قبل، والتقاتل والحروب تأخذ صوراً عديدة منها الداخلية والإقليمية، بمعنى قتال داخل حدود الدولة، أو قتال على حدود دولتين بعوامل خارجية في معظم الأحيان. إن مؤشرات الفقر في كلّ من أفغانستان والعراق وفلسطين ولبنان والصومال وجنوب الصحراء، ليس لها من مصدر إلاّ الحروب التي دارت وتدور رحاها

على أراضيها، وبالمقارنة فإن مؤشرات الفقر في الفلبين والسودان والصومال وأريتيريا وأثيوبيا ودول أخرى، مصدرها ذلك الاقتتال الداخلي أو البيئي.

## ثانياً: الآليات الاجتماعية لنشوء الفقر:

من الآليات الاجتماعية لنشوء الفقر ما يأتي:

### ١ - الخطاب الديني والعامل الثقافي:

يكتسب الخطاب الديني تأثيراً حيوياً في المجتمعات العربية، بالنظر إلى سطوة الدين في المنطقة، وتتمثل أهم ملامح الخطاب الديني والبُعد الثقافي فيما يتعلق بالفقر بما يأتي:

أ. تفسير الفقر: يسود بعض المفاهيم الشعبية وجزء من الخطاب الديني النظر إلى الفقر على أنه حقيقة تقترب من القضاء والقدر، على نحو يوحي كأن التخلص من الفقر مسألة ليست بأيدي البشر، وبالرغم من أن هناك خطاباً دينياً آخر يحض على نبذ الفقر والاستعاذة بالله منه، ويعدّ الغنى نعمة والمال ركناً مهماً لإقامة الدين والدنيا، إلا أن المفهوم الأول منتشر إلى حد كبير، ويكتسب قوته من قدرته التبريرية للأوضاع الراهنة في أغلب الدول العربية، ومن احتياج الطبقات الحاكمة له بوصفه أداة أيديولوجية لجعل الفقراء والمطحونين يتقبلون وضعهم ولا يتمردون عليه.

ب. ثقافة التواكل واللامبالاة: جزء من الموروث الشعبي في المجتمعات العربية يخلط بين التوكل والتواكل، وينتهي إلى اللامبالاة. وعلى امتداد التاريخ العربي، كانت هناك كثير من الملمات التي يستطيع الإنسان التخلص منها بالتعاون والمواجهة، ولكنهم «تواكلوا» وتحصنوا بالمساجد وبالأضرحة والأولياء، فعاشوا في فقر مدقع؛ لأنهم ببساطة لم يخططوا ولم يفعلوا ما يمكنهم من تجاوز الفقر.

ج. معنى الزهد والقناعة: يقدّم مفهوم الزهد لدى البعض في المجتمعات العربية بوصفه مرادفاً للفقير، مما يكسب الفقر معنى إيجابياً غير واقعي، ولا شك أنّ زهد الدنيا من الحالات التي امتدحتها الأديان الرئيسة (الإسلام والمسيحية)، وكرست الرؤية الإيجابية للزهد في جعل الصيام أحد الأركان الرئيسة للإسلام والمسيحية، ولكن الخطأ ربط الزهد بالفقر، فالزهد يعني الامتناع عما هو متاح بقوة الإرادة، أما الفقر فإنه زهد اضطراري لفرد تتقلص أمامه الخيارات.

د. صورة الفقراء والأغنياء: يرتبط الغنى في جزء من التصور الديني السائد في المفهوم الشعبي بالفحش والملذات والرذيلة والسفه في الإنفاق، بينما يرتبط الفقر بالقرب من الله والخشوع والجنة.

هـ. تنظيم الأسرة: لم تُحسم وجهة النظر حول برامج تنظيم الأسرة، فبينما اتجه الخط الرئيس في المؤسسة الدينية التقليدية إلى قبول تنظيم الأسرة - وليس تحديد النسل -، فإنّ التفسيرات الشعبية القريبة إلى التقاليد تجد جذورها ورواجها على أيدي غير المنتمين للمؤسسة من الجماعات الدينية الأقل ثقافة وفكراً، وأغلب هذه التفسيرات تفصل تماماً المفهوم الديني عن الظروف الاقتصادية والاجتماعية والسياسية المحيطة بالفرد.

ومعالجة الفقر بالإحسان: الدعوة إلى الإحسان إلى الفقر بوصفه جزءاً من الخطاب الديني دعوة مهمّة، لكنها لا تؤسس لعمل منظم لمعالجة الفقر، ولا تضع خريطة شاملة بالفقراء. والتوجه الخيري مهم لكنه يختلف عن التوجه التنموي الذي يشير إلى «التمكين»، حتى يزداد اعتماد الناس على أنفسهم بما يؤدي إلى تحسين نوعية حياتهم.

هذه الحالة الشائعة لدى البعض في تفسير الفقر والنظر إليه في المجتمعات العربية، دعت بعض الفقهاء لكتابة بحث مطول حول موقف الإسلام من الفقر؛ استعرض فيه المذاهب المختلفة في تفسير الفقر، وأوضح كيف عالج الإسلام مشكلة الفقر بصورة

موضوعية، مؤكداً أنّ الفقر ليس حالة ممتدحة إسلامياً، وأنّ الإسلام دعا للخروج منها بالسبل كلّها (القرضاوي، ١٩٨٦م: ص ٦٨).

## ٢- كبر حجم الأسرة:

يمثل كبر حجم الأسرة أحد أهم الآليات الاجتماعية المحرّكة للفقر في الدول العربية، وعلى الرغم من أنّ معدّلات السكان تتناقض في أغلب دول المنطقة، بفضل شيوع برامج وثقافة تنظيم الأسرة، إلا أنّ حجم الأسرة العربية ما زال كبيراً بالمعدّل العالمي، وتدعم ذلك التقاليد المجتمعية المتوارثة، التي لا تتطابق مع نتائج الدراسات العلمية الحديثة، التي أجريت على بعض تلك المجتمعات، وأثبتت العلاقة بين كبر حجم الأسرة والفقر، وتعدّ المفاهيم المتوارثة عربياً أنّ زيادة حجم الأسرة عامل مهم لمساعدة الأبوين عند الشيخوخة و«للعزوة»، وتنغرس هذه القيم في الريف أكثر من المدينة، وفي الأسر غير المتعلمة أكثر من الأسر المتعلمة، وتشير الإحصاءات الدولية إلى أنّ الدول العربية من أكثر الدول، من حيث معدّلات الإنجاب وحجم الأسر في العالم باستثناء دول أفريقيا وجنوب الصحراء، ونظراً لتحسّن الصّحة الإنجابية للأمهات مع تراجع معدّلات الوفيات للأطفال الرضع خلال العقدین الماضيين، فقد ازداد السكان في المملكة العربية السعودية، زيادات سكانية هائلة، أكثر من أي منطقة أخرى في العالم العربي، وترافقت هذه الزيادة السكانية مع طفرة النفطية وما تطلّبتة من عمالة وافدة. وبين الفترة ١٩٧٠-١٩٩٠ كان معدل النمو السنوي للسكان في دول مجلس التعاون الخليجي على النحو الآتي: السعودية ٣, ٥٪، البحرين ٤, ٤٪، عمان ٩, ٤٪، الكويت ٣, ٥٪، قطر ٢, ٧٪، الإمارات ٠, ١١٪ وقد نتج من ذلك ما أطلق عليه البعض بظاهرة الانفجار الشبابي بمنطقة الخليج، بما يترتب على ذلك من ضرورات تخليق الوظائف وفرص العمل (Coldesman, 2008: P. 11).

بالنسبة إلى أيّ دولة، فإنّ عدد السكان في سن العمل يعدّ ثروة قومية، وإذا زاد حجم السكان في سن العمل (البالغين) عن السكان في المرحلة العمرية من ٠ إلى ١٥ سنة، فإنه يعبّر عن هذه الحالة بالهدية السكانية، حيث تعطى هذه الوضعية فرصة

للتنمية وعدم ملاحقة الجيل الشاب بجيل أصغر ذي قاعدة أضخم، ويؤثر ذلك في صنع السياسات وتحديد الأولويات وفي الموارد الطبيعية والبيئية.

نظراً لبرنامج تنظيم الأسرة، فقد تناقصت معدّلات الخصوبة في أغلب الدول لعربية من عام ١٩٧٥م وحتى الآن، وتراجعت معدّلات النمو السنوي للسكان في منطقة الشرق الأوسط وشمال أفريقيا بنسبة أكبر من نسبة تراجع المعدلات السكانية في العالم، ومع ذلك فإنّ معدّل النمو السكاني في العالم العربي ما زال أكبر من معدّل النمو السنوي لسكان العالم، فبينما كان معدّل النمو السنوي للسكان في منطقة الشرق الأوسط وشمال أفريقيا في الفترة ما بين ١٩٧٠-١٩٩٠م قرابة ٣٪، فقد انخفض معدّل النمو السنوي للسكان في المنطقة في الفترة ما بين ١٩٩٠-٢٠٠٣م إلى ٢،٢٪، بينما انخفض معدّل النمو السنوي لسكان العالم خلال الفترة نفسها من ٨،١٪ إلى ٤،١٪، وانخفض معدّل النمو السنوي للسكان في الدول النامية من ١،٢٪ إلى ٦،١٪، وما زال المعدّل السنوي للمنطقة أكبر من المعدّل العالمي بـ ٨،٠٪ ومن معدّل الدول النامية، ولكن تراجع معدّل النمو السكاني في المنطقة يتمّ بخطى أسرع. (Csis, 2010: p.3).

وبمقارنة الفترة من ١٩٧٠ - ١٩٩٠م والفترة من ١٩٩٠ - ٢٠٠٣م، يتّضح أنّ الدول العربية تراجع فيها معدّل النمو السكاني للفترة الثانية مقارنة بالأولى، باستثناء اليمن وموريتانيا ولبنان والأراضي الفلسطينية والأردن، وكان اليمن أكثر بلد عربي من ناحية الزيادة في معدّل النمو السنوي للسكان في الفترة ١٩٩٠-٢٠٠٣م عنه في الفترة ١٩٧٠-١٩٩٩م، فقد سجّل معدّل نمو ٤٪ للفترة الأولى و ٣،٢٪ للثانية، ويعكس تراجع معدّلات الزيادة السكانية في أغلب الدول العربية نجاحاً في مشاريع تنظيم الأسرة، والتغلب على المفاهيم التقليدية المتوارثة الخاصة بزيادة النسل.

### ٣- الفساد والفقر قراطية :

يقف الفساد بوصفه أحد أخطر الآليات الاجتماعية التي تؤدّي إلى زيادة الفقر في الدول العربية، وليس بالضرورة أن يؤدّي الفقر إلى الفساد، فالغنى قد يؤدّي إلى الفساد، وهناك نماذج كثيرة لأغنياء فاسدين، لكن الفساد أحد عوامل وآليات إنتاج الفقر،

وللفساد جوانبه المتعددة الاقتصادية والسياسية والاجتماعية والأخلاقية، وهو أكثر من أنه يعبر عن دخل فاسد أو غير مشروع، إنه يرتبط بالحصول على الخدمات العامة ونوعيّتها الحيوية بالنسبة إلى الفقراء، مثل التعليم والصحة والمياه والصرف الصحي، ويعني نقص الفرص والخوف من المضايقة والإزعاج، فضلاً عن أنه يعني أيضاً فقدان الصوت والتمثيل والوصول إلى الإعلام.

١. مرتبات القطاع العام المنخفضة جداً بين الموظفين من الطبقة الدنيا والوسطى في جهاز الخدمة العامة، وتوجد الحاجة الماسة إلى دخل إضافي، وغالباً ما تبرر الفساد الصغير في عقلية الكثيرين.

٢. «البيروقراطية» الشديدة لجهاز الإدارة العامة، والافتقار إلى الانسيابية وعدم القدرة على التحوّل عن النظام اليدوي إلى الحاسب الآلي (Computerizing)، تجعل عمل جهاز الإدارة العام بطيئاً جداً، وتزيد دوافع العملاء إلى استخدام الرشاوي للدفع بتصرفاتهم الخاصة قدماً.

٣. الفساد الصغير في الغالب كامن داخل سياق الفساد واسع النطاق في أغلب جهاز الخدمة المدنية أو على المستوى الوزاري، ومثل هذا الفساد ينسج شبكة عنكبوتية من التواطؤ والمنفعة المتبادلة، فيها عقاب قليل من أعلى لأدنى وكتمان السر في أدنى لأعلى.

٤. الإحساس الواهي بالالتزام المدني أو الوطني وقوّة الكيانات تحت الوطنية العائلية القبلية أو الكيانات المعترف بها، تربط موظفي الخدمة المدنية بقرابتهم أو جماعات الهوية الأدنى أكثر من ربطها بالسياسة المدنية، وتجعلهم أكثر احتمالاً لاستخدام وظائفهم ومواقعهم في خدمة مصالح تتعلق بجماعاتهم الخاصة، بدلاً من خدمة الجماعة الوطنية الأوسع.

إن الفساد يؤثر في الفقراء مباشرة؛ لأنه يزيد من تكلفة الخدمات العامة، ويثقل من نوعيّتها ومستواها، ويقلص قدرة الفقراء على الحصول على المياه والتعليم والرعاية الصحيّة، ويشوّه علاقات الفقراء وثقتهم بالمسؤولين العاميين ورجال الأمن والناس في



مواقع المسؤولية الذين ينتزعون الرشوة منهم، إنه يؤذي الفقراء بصورة غير مباشرة؛ لأنه يعرقل النمو الاقتصادي، ويكرّس عدم المساواة، ويلحق الأذى بتوزيع الإنفاق العام. ومن خلال قنوات أخرى عديدة، فإنه يقف عائقاً أمام تخفيف حدّة الفقر، فقد أظهرت الدراسات الإمبريقية أنّ الفقراء يدفعون نصيباً من دخولهم على الرشاوي أكثر من الأغنياء، ويعتمدون على الخدمات العامة أكثر من الأغنياء، وفي السنوات الأخيرة باشر سياسيون في مختلف الدول العربية مصالح اقتصادية، ودخل رجال الأعمال العمل السياسي، مثل هذا الاتجاه يوجد دوائر للخلط بين المال الخاص والمال العام، ويحيط الشبهات بإدارة المصالح العامة، واحتمال تكييف التشريعات لتحقيق فوائد خاصة، علاوة على أنّ إيجاد ائتلافات سياسية ومدنية واقتصادية تمثل شبكة الحكم والإدارة والاقتصاد، يضر بالفقراء والشرائح الدنيا من الطبقات الفقيرة، يساعد على ذلك مناخ بعيد عن الرقابة الاجتماعية والإدارية أو المالية. لقد ساعد على إيجاد هذا الجوع عمليات الخصخصة والتكيف الهيكلي، التي جرت في العديد من الدول العربية في الثمانينيات والتسعينيات، التي نتج منها بروز فئة من الفقراء الجدد هم الضحايا المباشرين لإجراءات التكيف الهيكلي، ويمثلهم قدامى الموظفين المدنيين وعمال الصناعة. (الكيلاني، ٢٠٠٩، ص ٩٨).

#### ٤- بطالة الشباب و(شبينة) العمل:

تقف البطالة كأحد أهم الآليات الاجتماعية للفقير في الدول العربية، وذلك ببلوغها معدّلات فريدة مقارنة بالمستوى العالمي بوجه عام، وبالمستويات الإقليمية الأخرى، لقد بلغ معدّل البطالة في منطقة الشرق الأوسط وشمال أفريقيا ٢, ١٢٪ عام ٢٠٠٣م، وتراوح معدّلات البطالة بين ١٪ في الكويت وقرابة ٣٨٪ في الجزائر، وما يزيد على ذلك كثيراً في الضفة الغربية وقطاع غزة والعراق، وتظل دول المنطقة تتسم بالنمو السكاني المتزايد ومعدّلات المشاركة المتنامية ولكن المنخفضة نسبياً في قوّة العمل خصوصاً بالنسبة إلى المرأة، وقد أسهم كلا العاملين في ازدياد النمو السنوي في قوّة العمل بمعدّلات مرتفعة تصل إلى ٣, ٣٪ سنوياً خلال الأعوام العشرة الماضية، بما يعني

أن أسواق العمل كان عليها أن تستوعب ٦, ٣ مليون شخص كل عام خلال تلك الفترة. (عبد الفضيل، ٢٠٠٨، ص ٣٧).

تُعدُّ البطالة أحد الأسباب الرئيسة لانتشار الفقر، بالإضافة إلى أن إيجاد الوظائف هو السبيل الرئيس للقضاء على الفقر، والنمو الاقتصادي إذا لم يصاحب بزيادة فرص العمل، فإنه لن يسهم كثيراً في تقليص الفقر، حيث إن أفضل وسيلة لتخفيض الفقر هي جعل العمالة المدفوعة بالنمو في متناول الفقراء، ويُقلِّص الفقر بفعالية عن طريق التوظيف الكامل للعمالة، وهي المورد الذي يمتلكه الفقراء أكثر من أي مورد آخر بالطريقة التي توجد لهم.

تكشف الإحصاءات أن هناك فرقاً شاسعاً بين منطقة الشرق الأوسط وشمال أفريقيا وبقية مناطق العالم، سواء فيما يتعلق بمعدّل البطالة إجمالاً، أو بمعدّل البطالة لدى الشباب، أو بالفارق بين معدّل البطالة لدى البالغين الإناث والذكور، أو بفارق معدّل البطالة بين الشباب الذكور والشابات الإناث، فبينما كانت نسبة البطالة على مستوى العالم عام ٢٠٠٣م (٦, ٢)٪، بلغت في منطقة الشرق الأوسط وشمال أفريقيا ٢, ١٢٪ (ضعف المعدّل العالمي تقريباً)، وبينما كانت بطالة الذكور على المستوى العالمي ١, ٦٪، كانت في المنطقة ٦, ١٠٪ (بما يقترب من ضعف بطالة الذكور عالمياً)، ولكن بطالة الإناث في المنطقة بلغت قرابة ثلاثة أضعاف بطالة الإناث على مستوى العالم (بطالة إناث العالم ٤, ٦٪ وبطالة إناث المنطقة ٥, ١٦٪)، وهو ما يوضح الفارق في قوّة العمل الأنثوية في المنطقة، وبينما بلغت نسبة بطالة الشباب في إجمالي العالم ٤, ١٤٪، كانت في منطقة الشرق الأوسط وشمال أفريقيا ٦, ٢٥٪، وبينما بلغت نسبة بطالة الشباب الذكور في المنطقة ٧, ٢٢٪، بلغت بطالة الشباب الإناث ٧, ٣١٪، وكان الفارق بين المنطقة الثانية التي تلت الشرق الأوسط وشمال أفريقيا في تدني نسبة عمالة الشباب الإناث في قوّة العمل (منطقة أمريكا اللاتينية والكاريبية) ١١٪ تقريباً، حيث بلغ معدّل بطالة الإناث الشباب فيها ٨, ٢٠٪، وكانت نسبة بطالة الشباب الإناث في منطقة الشرق الأوسط وشمال أفريقيا أعلى من نسبة بطالة الشباب الإناث على

المستوى العالمي بقرابة ١٦,٥ ٪، حيث بلغت بطالة الإناث في مجمل العالم ٢,١٤ ٪ عام ٢٠٠٣ م.

### ٥ - تأنيث الفقر:

يعدّ «تأنيث الفقر» إحدى الآليات الاجتماعية لتكريس الفقر، و«تأنيث الفقر» و«تأنيث البطالة» ظاهرة عالمية تشهدها المجتمعات كلّها حتى الغربية منها على أثر العولمة، ولكنها تكتسب أبعاداً خاصة في الدول العربية. وتأنيث الفقر هو النتاج الطبيعي لما يسمى «تأنيث البطالة»، أي فرض وضعية البطالة على المرأة وعدم نيلها الوظيفة نفسها عن المستوى التعليمي نفسه للرجل والأجر نفسه عن العمل نفسه، وانحصار دورها في تربية الأطفال والعمل المنزلي دون مقابل، ويقصد بتأنيث الفقر جعل الفقر ظاهرة أنثوية، وتزايد نسبة النساء الفقيرات بصورة تشير إلى فجوة مع الذكور، وفي المجتمعات العربية تختلف وجهات النظر بشأن وضعية المرأة عموماً وبشأن خروجها للعمل، حيث يختلط فيها الرأي الديني بنمط التقاليد التي تختلف من البدو إلى الحضر ومن الريف إلى المدينة. وتشير الإحصاءات المتعلقة بعمالة المرأة في المنطقة العربية، إلى أنّ المنطقة أكثر مناطق العالم من حيث معدّل بطالة الإناث وأن مشاركة المرأة في قوّة العمل ما زالت أدنى المعدّلات العالمية، على الرغم من تزايد مشاركة المرأة في أسواق العمل خلال السنوات العشر الماضية، وهناك فجوة كبيرة بين معدّل النشاط الاقتصادي للمرأة العربية ومعدّل النشاط الاقتصادي للرجل، وفجوة كبيرة بين دخل الإناث ودخل الذكور، وفجوة كبيرة بين بطالة المرأة وبطالة الرجل (الشرجي، ١٤٢١هـ، ص ١٨).

يمثل إخراج المرأة من الفقر أحد العوامل التي تساعد على تخفيف حدّة الفقر الاجتماعي، فالمرأة أحياناً تكون مسؤولة مسؤولة تامّة عن الأسرة، حين تفرض عليها عوامل الترمّل أو الطلاق أو هجرة الأب أو بطلته أو مرضه، تحمل مسؤولة الأسرة بكاملها، وحين ذلك يتحدد مستوى الأسرة ونمط معيشتها بمستوى دخل الزوجة، وعلى الأرجح بأن الدخل التي تحققها النساء الفقيرات التي يمكن لهن التحكم فيها، تستخدم في تحسين التغذية والرعاية الصحيّة والتعليم، وغير ذلك من الاحتياجات الأساسية

للأسرة بدرجة أكبر من الدخول التي يحققها ويتحكم فيها الرجال، وبصفة عامة تعاني الأسر التي تعولها امرأة في الدول العربية جميعها أكثر، وهو ما يظهر في أكثر من مؤشر، فأطفال مثل هذه الأسر عادة ما يتركون التعليم والعمل، وترتفع نسبة الأمية بينهم، علاوة على أنّ الأسر التي تعولها نساء تعتمد أكثر على المعاشات والتحويلات، وعليه تكون أكثر تأثراً بارتفاع الأسعار وانخفاض الدعم والقيمة الحقيقية للإعانات والتحويلات (ولد القابلة، ٢٠٠٧م: ص ٥٩)

## ٦ - نظام الموارِيث:

ليس الهدف من إدراج نظام الموارِيث في السياق أن نعدّه إحدى الآليات الاجتماعية للفقر في الدول العربية، وإنما إقرار واقع أنّ نظام الموارِيث يؤدي إلى الاستقطاع من الميراث الفردي، ثم يحوّل دون تضحّم وتراكم الثروة في يد فرد واحد، من خلال تقسيمها على ورثة متعددين، وقد أخذت التشريعات في أغلب الدول العربية بنظام الموارِيث الإسلامي في قوانينها للأحوال الشخصية، حيث إنّ هذا النظام يعلي من قيمة العدل على حساب قيمتي الحرية في النظام الرأسمالي والمساواة في النظام الاشتراكي. وقد جعل الإسلام التوريث لسبب النكاح أو الولاء أو لسبب النسب أو القرابة والقرابة، ينقسمون إلى ثلاثة أقسام: القسم الأول الأصول وهم أبو الميت وإن علا بمحض الذكور، وأم الميت وكلّ جدة تدلى بوارث أو وارثة، أمّا القسم الثاني، فهم الفروع: وهم أبناء الميت، وأبناؤهم، وإن نزلوا، وأمّا القسم الثالث، فهم الحواشي: وهم إخوة الميت، وأخواته مطلقاً وأبناء إخوته الذكور لغير الأم أي أبناء الإخوة الأشقاء، وأبناء الإخوة لأب وأعمام الميت الأشقاء ولأب وإن علوا، وبنوا الأعمام وإن نزلوا، وكذلك جعل الإسلام للطفل الصغير والحمل في بطن أمه نصيباً مثل الكبير، ولم يجعل للابن الأكبر أيّ ميزة يمتاز بها عن غيره من أفراد الأسرة، وجعل نظام الميراث الإسلامي الحاجة أساس التفاضل في الميراث، ولهذا جعل نصيب البنت نصف نصيب أخيها الذكر، وقدّر نصيب الوارثين عدا العصابات بالفروض كالربع والثلث والثلثين والنصف والثلثين، وتوزيع الإرث بالسهم المقدر على هذا النحو يؤدي إلى تفتيت الثروة وتوزيعها، فلا

يبقى المال دولة بين الأغنياء، بخلاف بقية الأنظمة التي تحصر الثروة في شخص واحد قد لا يمت للميت بصلة، وتحرم أقاربه من أقل حقوقهم. سلك الإسلام طريقاً لتفتيت الثروة بصورة هادئة وعلى المدى الطويل، أو بصورة انقلابية في بعض الأحيان عن طريق إعادة التوزيع، فالزكاة هي إعادة توزيع هادئ للثروات، بينما الإرث هو إعادة توزيع انقلابي لها، وعليه فإن الميراث هو تفتيت لتكتل الثروة وتجمّعها. (المرجع السابق).

ومن الناحية الموضوعية، فليس لتقسيم الثروة والميراث على نحو ما شرعه الإسلام أي علاقة بالفقر أو الغنى، ولكنه كواقع يؤدي إلى تفتيت الثروات والقضاء على الملكيات الكبيرة في حالة كثرة الورثة، لكن الأثرياء في الوقت الراهن هم من أكثر الشرائح الاجتماعية تنظيماً للنسل، حيث يكتفون عادة بطفل واحد أو طفلين في الدول العربية غير النفطية، أمّا في الدول النفطية فإنهم ما زالوا كثيري النسل بصورة تتسق مع الطبيعة التقليدية للمجتمعات الخليجية.

### ثالثاً: مقاييس الفقر في الفكر الإسلامي:

يقاس الفقر في الإسلام بمدى ما يتوافر للفرد من موارد تكفيه لإشباع حاجاته الإنسانية بصورة آدمية لا تئمة، فإذا عجز الإنسان عن الحصول على الغذاء المناسب كمّاً ونوعاً، فإنه يكون فقيراً، إضافة إلى أن من لا يتوافر له الكساء الذي يقبه حرارة الشمس وبرد الشتاء فهو فقير، ومن لا يجد المسكن الذي يسكنه فهو أيضاً فقير، وقد ذكر ابن حزم في كتابه (المحلى) أن ما يلزم الفقراء، هو:

فيقام لهم بما يأكلون من القوت الذي لا بد منه، ومن اللباس للشتاء والصيف بمثل ذلك، وبمسكن يسكنهم من المطر والصيف والشمس وعبون المارة. (ابن حزم، ١٤٢٢هـ، ص ٥٦٠).

وقد ذكر الله سبحانه وتعالى الحاجات الأساسية التي يجب إشباعها في الدنيا بقوله تعالى لآدم عليه السلام: ﴿إِنَّ لَكَ أَلَّا جُوعَ فِيهَا وَلَا تَعْرَىٰ ﴿١١٨﴾ وَأَنَّكَ لَا تَظْمَأُ فِيهَا وَلَا تَصْحَىٰ ﴿١١٩﴾﴾ (طه: ١١٨: ١١٩) وذلك إشارة إلى المجاعة (نقص الطعام)، والعرى (نقص الملابس)، والظمأ (عجز المياه)، والضحى (نقص المسكن).

ونوضح ما سبق كما يأتي:

### ١- عجز الطعام:

استطاع عمر بن الخطاب رضي الله عنه تحديد الحد الأدنى اللازم لمعيشة الرجل، فأحضر ثلاثين رجلاً وأطعمهم لمدة شهر، ثم نظر إلى ما أنفق عليهم من طعام، فوجده جريين من الحنطة لكل فرد وقسطي زيت وقسطي خل. ويعني ذلك أنه إذا لم تتوافر هذه المقادير للفرد خلال مدة الشهر كان فقيراً، وقد روى الترمذي والحاكم أن رسول الله ﷺ قال: «ليس لابن آدم حق في سوى هذه الخصال: بيت يسكنه، وثوب يوارى جسمه وما يكفيه من الخبز والماء».

### ٢- عجز الماء:

يقول الرسول ﷺ: «الناس شركاء في ثلاثة الماء والكلاء والنار» في رواية الملح رواه أحمد وأبو داود. وقد روى أن رسول الله ﷺ نهى عن بيع الماء إلا ما حمل منه (ابن علام، ١٩٦٨، ص٣٠٢)، ويعني ذلك ضرورة توافر الماء لكل آدمي دون مقابل إلا أجره حمل الماء التي تدفع للساقي، فإذا لم يتوافر الماء الكافي للفرد كان فقيراً.

### ٣- نقص الكساء:

حيث يلزم الكساء للإنسان لستر العورة والوقاية من البرد أو الحر، ويجب أن يكون الكساء بحالة جيدة ليست بالية أو فيها رقعة أو ثياب دون، إذ روى أن رسول الله ﷺ رأى رجلاً وعليه ثياب دون، فسأله ألك مال؟ قال نعم قال: «أعطاك الله مالاً فليبرأثر نعمته عليك» رواه البخاري، ويعني ذلك أنه إذا لم يتوافر للفرد الكساء المناسب كان فقيراً، ومقدار ما يلزم هو ثوب مناسب على الأقل لكل فرد، وقد عبّر القرآن الكريم عن أهمية الكساء بقوله تعالى: ﴿يَبْنِيْءَ آدَمَ قَدْ أَنْزَلْنَا عَلَيْكَ لِبَاسًا يُؤْرِي سَوْءَ تَكُمُ وَرِيْشًا وَ لِبَاسًا الْتَفَوَى ذَٰلِكَ خَيْرٌ ذَٰلِكَ مِنْ ءَايَتِ اللَّهِ لَعَلَّهُمْ يَذَّكَّرُونَ﴾ (الأعراف: ٢٦).

#### ٤ - نقص المسكن :

إذ يُعَدُّ المسكن من الحاجات الأساسية للإنسان ويجب إشباعها ، فإذا سكن البعض في الطرقات أو العراء كانوا فقراء . يقول الله تعالى : ﴿ وَأَذْكُرُوا إِذْ جَعَلَكُمْ خُلَفَاءَ مِنْ بَعْدِ عَادٍ وَبَوَّأَكُمْ فِي الْأَرْضِ تَتَّخِذُونَ مِنْ سَهُولِهَا مَقُورًا وَتَنْجِبُونَ الْجِبَالَ بَيْوتًا فَادْكُرُوا آيَةَ اللَّهِ وَلَا تَعْتُوا فِي الْأَرْضِ مُفْسِدِينَ ﴾ (الأعراف: ٧٤) .

وقد روي عن عمر بن عبد العزيز قوله: «أنه لا بد للمراء المسلم من مسكن يسكنه، وخادم يكفيه مؤنته وفرس يجاهد عليه عدوه، ومن أن يكون له الأثاث في بيته، فاقضوا عنه فإنه غارم» (المرجع السابق) .

#### ٥ - نقص أدوات الإنتاج :

فالذي لا توجد لديه أدوات الإنتاج والعمل يكون فقيراً ، ويعان من الزكاة على توفير هذه الأشياء ، وقد روي أن رسول الله ﷺ أعان رجلاً بآلة العمل؛ حتى يمكنه من التحطيب، ثم صلح حاله .

#### حد الكفاية وحد الكفاف وحد الغنى في الإسلام :

في ضوء ما سبق تناوله من مقاييس للفقر في الإسلام ، نجد أنه يمكن لنا التمييز بين حد الكفاية وحد الكفاف . وقد عني الإسلام بضرورة توافر حد الكفاية لحد فرد في المجتمع الإسلامي من الطعام والشراب والكساء والمسكن وأدوات العمل ، ووسيلة المواصلات وآلة الدفاع في الحرب ضد الأعداء مع وجود خادم يكفيه مؤنته ، وزوجة تشبع حاجته الاجتماعية والبيولوجية لاستمرار التناسل وتكوين الأسرة ، وعن حد الكفاية يقول الرسول ﷺ ما رواه الترمذي وابن حبان «حسب ابن آدم لقيمات يقمن صلبه، فإن غلبت الآدمي نفسه فثلاث لطعامه وثلاث لشرابه وثلاث لنفسه»، ولا يخفى أن الكفاية هنا قاصرة على الكفاية من الطعام والشراب، ولا تشمل الكفاية من بقية الحاجات الإنسانية الواجب إشباعها ولا تلغيتها أو تغني عنها ، وقد سبق أن ذكرنا حديث الرسول ﷺ عن

الرجل الذي رآه وعليه ثياب دون، حيث قال له: «أعطاك الله مالاً فليراً أثر نعمته عليك» (رواه البخاري، الحديث رقم ١٢٩).

أما حدّ الكفاف في الإسلام، فهو حدّ البقاء على قيد الحياة فقط دون زيادة، ويختص بالقوت الضروري للحياة ودون النظر إلى نوعيته وما يعطى من سعرات حرارية أو طاقة أو نحوها، وكذلك الثياب حيث يكون رديئاً أو دون ما هو مألوف بين عامة الناس، ويكون المسكن أيضاً كوخاً لا يقي من المطر أو عيون المارة، ولا تدخله الشمس، ولا يوجد فيه الأثاث المناسب للمعيشة العادية المتعارف عليها في المجتمع لدى عامة الناس.

وفيما يتعلق بحدّ الغنى، فهو الحدّ الذي يضمن مستوى لائقاً من المعيشة، ويحقق إشباع الحاجات الإنسانية كافة، ويضمن توافر آلة العمل ووسيلة المواصلات، دون الوصول إلى الترف أو الرفاهية التي لا يقرّها الإسلام لقوله تعالى: ﴿وَأَتَّبِعَ الَّذِينَ ظَلَمُوا مَا أَتْرَفُوا فِيهِ وَكَانُوا مُجْرِمِينَ﴾ (هود: ١١٦).

وقد حذرنا الرسول من الترف بقوله: «فوالله ما الفقر أخشى عليكم، ولكن أخشى أن تبسط عليكم الدنيا كما بسطت على من كان قبلكم، فتتنافسوها كما تنافسوها فتهلككم كما أهلكتهم» (رواه البخاري).

## رابعاً: مقاييس الفقر في الفكر المعاصر:

### مقاييس تحديد الفقر:

الفقر في المجتمعات كلّها تحدده مؤشرات متعددة منها الدخل المالي، ونوعية السكن، والمرافق، وفرصة المشاركة في المؤسسات التعليمية، وهذه المؤشرات قابلة للملاحظة والقياس، ويُقاس الفقر على أساس الدخل، مع مراعاة أنّ هذا القياس متغير ولا يمكن أن يعمل على قياس الفقر، فهناك متغيرات جديدة وعديدة تدخل في قياس الفقر، هي: العمر المتوقع، والتحصيل العلمي (المعرفة)، ومستوى المعيشة اللائق، والحالة الصحيّة، بالإضافة إلى أنّ هناك منظور القدرة، ويعني عدم وجود القدرات



الأساسية على الأداء، ولتتاح للشخص فرصة بلوغ المستويات الدنيا المقبولة لهذا الأداء.  
(أبو النصر، ٢٠٠١م)

وعلى ذلك يمكن تعريف الفقر بأنه عدم القدرة على الوصول إلى حدّ أدنى من الاحتياجات الأساسية، وقد عرفت الاحتياجات الأساسية بأنها تشمل على حاجات مادية كالطعام، والسكن، والملابس، والمياه النقية، ووسائل التعليم والصحة، وحاجات غير مادية، مثل: حق المشاركة، والحرية الإنسانية، والعدالة الاجتماعية. (الجمال، ٢٠٠٧م).

فقد أدركت معظم الدول أنّ مشكلة الفقر هي من المشكلات المركبة التي يصعب أن يقضي عليها النمو الاقتصادي في حدّ ذاته، وأنّما يمكن من خلال عدّة إجراءات القضاء عليه، وأدركت أيضاً أنّ جوهر سياسات إنقاص الفقر هو التركيز العالي والمتزايد على زيادة رأس المال البشري، أي: النهوض بالتعليم والتدريب، خاصة التعليم الأساسي، والوضع الصحي، والضمان الاجتماعي، بوصفها وسيلة لتحفيز الاستخدام الفعّال والمنتج لعنصر العمل. والذي هو أكثر الأصول شيوعاً بين الفقراء.

يُعدّ مؤشر الفقر البشري مؤشراً مجمعاً لثلاثة مؤشرات أساسية للحرمان، هي:

- **المؤشر الأول:** مؤشر للحرمان من حياة طويلة بصحة جيدة: ويتمثل في نسبة الأفراد الذين يتوقع ألا يعيشوا حتى سن الأربعين.
- **المؤشر الثاني:** مؤشر تعليمي معرفي: يتمثل في نسبة الأمية، وتعبّر هذه النسبة عن درجة الحرمان من التسليح بالعلم والمعرفة.
- **المؤشر الثالث:** يقيس درجة الحرمان من مستوى معيشي لائق: ويتكوّن من مؤشّر مركب من نسبة السكان الذين لا يحصلون على مياه مأمونة، ومؤشّر غذائي صحيّ يتمثل في نسبة ناقصي الوزن من الأطفال دون سن الخامسة، وتعبّر هذه النسبة عن درجة القصور في القدرة على تأمين الغذاء الجيد، وما يرتبط به من حالة صحيّة جيدة. (المرجع السابق).

لابدّ وأن يغطي الإطار الاستراتيجي لمكافحة الفقر ثلاثة مستويات: المستوى الكليّ (Macro)، والوسطي (Meso) والجزئي (Micro)، ففي المستوى الأعلى من الاقتصاد

القومي تكون الحكومات هي المسؤولة عن هذه البرامج، وهي المسؤولة عن التدخل وعن صياغة السياسات التي تُصمَّم للوصول إلى المجموعات الأكثر فقراً في المجتمع، ويشمل ذلك موضوعات النمو الاقتصادي والتوظيف والسياسات المالية والتسعيرية، أما على المستوى الوسيط (Mesa)، فهو يختصّ بتوصيل السياسات الكلية إلى مستوى النشاطات الهيكلية، وهذا المستوى يربط المستويين الكلي والجزئي (Macro to Micro)، ويختصّ بالعمليات التنموية الأكثر قدرة وإمكانية، حيث من المطلوب إحراز مستوى من حسن الحكم (Governance) يكون أكثر كفاءة. أما المستوى الجزئي (Micro)، فيشمل الأنشطة التي تمسّ الأسر والعائلات الفقيرة بصورة مباشرة. (الجمال، ٢٠٠٧م).

تختلف مقاييس الفقر على المستوى الفردي عنها على المستوى الكلي (فقر الشعوب).

أ. على المستوى الكلي: تستخدم المؤشرات الآتية لقياس الفقر:

١. متوسط نصيب الفرد من الغذاء:

ويقصد به متوسط ما يحصل عليه الفرد من الحبوب الغذائية وغيرها من المواد الغذائية الزراعية والصناعية والتخليقية خلال سنة معينة، ويُحسب هذا المتوسط كما يأتي:

حجم المواد الغذائية المستهلكة

عدد السكان

ولاستخدام هذا الرقم يلزم تحديد حدٍّ أدنى من الاحتياجات الغذائية يتعيّن ألا يقلّ عنه هذا الرقم في المتوسط، بالإضافة إلى أنّه يُعاب على هذا المؤشر عدم الاهتمام بنوعية الغذاء، فضلاً على أنّ المتوسط لا يعبر بالضرورة عن الأحوال الفردية للفقراء نتيجة سوء التوزيع. (قيرة، ٢٠٠٧م: ص ٩٣).

### **متوسط نصيب الفرد من البروتينات والسعرات الحرارية:**

وهو ما يحصل عليه الفرد من غذاء ناتج من مصدر بروتين (بافتراضه أفضل من النشويات)، أو من طاقة حرارية ناتجة من الغذاء وفقاً للمعايير المحددة بوساطة منظمة الصحة العالمية ومنظمة الأغذية والزراعة.

ولاستخدام هذا المقياس، يلزم تعرّف الحد الأدنى من البروتين والسعرات الحرارية اللازمة للإبقاء على حياة الإنسان.

### احتياطي المياه :

يقصد بذلك حجم المخزون الاستراتيجي من المياه الموجودة لدى الدولة، عن طريق معرفة العمر الاحتياطي للمياه الجوفية أو مياه الآبار، وكذلك مقدار المياه المحجوزة خلف السدود إن وجدت، ولإستخدام هذا المقياس يلزم تعرّف متوسط الاحتياجات من المياه كلّ عام، ومقارنته بكمّيات المياه المتاحة في الفترة نفسها؛ لتعرّف حقيقة عجز المياه على المستوى القومي.

### الفجوة الإسكانية :

وهي الفرق بين العرض والطلب الكلي على المساكن بمختلف مستوياتها (الاقتصادية والمتوسطة والفاخرة). وتستخدم الأمم المتحدة مقياس نسبة الإنشاءات السكنية إلى إجمالي الإنشاءات المدنية بوصفه معياراً للحكم على درجة فقر الدولة أو غناها. (السيخ، ٢٠٠٨م: ص ١٨).

### فجوة الكساء :

وهي الفرق بين المتاح من الملابس الجاهزة والأقمشة والغزل المنتج محلياً والمستورد من الخارج، والاحتياجات اللازمة لأبناء دولة معينة خلال فترة سنة، ويمكن حساب متوسط نصيب الفرد من إنتاج الغزل والنسيج والملابس الجاهزة، سواءً المنتجة محلياً أو المستوردة من الخارج، ثم مقارنة النتيجة المتحققة بالمتوسطات المناظرة في الدول المتقدّمة، مع ملاحظة عدم وجود دراسات حتى الآن توضح مقدار الحد الأدنى اللازم من الكساء للأفراد في المجتمع في المتوسط.

### نسبة السكان تحت خط الفقر:

تقوم منظمة الأمم المتحدة (البرنامج الإنمائي) بإصدار تقرير عن التنمية البشرية يحدّد نسبة السكان الذين تحت خط الفقر المحدد بقراءة ٢٠٠ دولار للفرد سنوياً.

وتستخدم المؤشرات الآتية لقياس الفقر على المستوى الفردي:

#### أولاً: متوسط نصيب الفرد من الدخل القومي:

ويحسب هذا المقياس بقسمة الدخل القومي على عدد السكان خلال فترة زمنية محدّدة غالباً ما تكون سنة كاملة، ويحسب البنك الدولي هذا الرقم بالدولار الأمريكي على أساس القوّة الشرائية للعملة.

لا يخفى أنّ هذا الرقم يعدّ مضللاً لاعتماده على المتوسط العام الذي لا يعكس حقيقة دخل كلّ فرد في المجتمع، ثمّ تتأثر نتيجته بسوء التوزيع في الدخل القومي.

#### ثانياً: متوسط نصيب الفرد من الثروة أو الملكية:

لجأ بعض خبراء البنك الدولي إلى حساب هذا المقياس عن طريق تقدير قيمة الثروة الموجودة في الدولة، سواء في ذلك الثروة الطبيعية أو الثروة البشرية أو الأصول الإنتاجية، وبعد ذلك تُقسّم قيمة هذه الثروات على عدد السكان؛ للوصول إلى نصيب الفرد من الثروة في المتوسط، ويلاحظ أنّ هذا المقياس يفترض أنّ الموارد المادية والبشرية أو عناصر الثروة كافة يتم استغلالها، ولا توجد موارد معطلة. وبناءً على ذلك يمكن أن يكون متوسط نصيب الفرد من الثروة مرتفعاً، على الرغم من أنّ معظم الموارد معطلة أو في حالة بطالة جزئية، ثمّ يكون هذا المقياس غير معبر بدقة عن مستوى الفقر أو الغنى للفرد.

في ضوء ما سبق، فإنّه يمكن تعديل هذا المقياس باستبعاد الأصول غير المنتجة أو عناصر الثروة غير المستغلة جزئياً أو كلية، على أساس أنّ العناصر المستغلة بالفعل هي التي ينتج منها دخل يمكن بواسطته إشباع الحاجات الأساسية للفرد.

### ثالثاً: نصيب الفرد من الخدمات الاجتماعية :

يقصد بهذه الخدمات الصحّة ومياه الشرب النقية والتعليم وغيرها، وذلك باستخدام مؤشّرات نصيب الفرد من نفقات الرعاية الصحيّة في الموازنة العامة للدولة كلّ عام، وكذلك نصيب الفرد من الإنفاق على التعليم، ونصيب الفرد من مياه الشرب النقية، ومن الصرف الصحي، ومن التأمينات الاجتماعية والصحيّة والمعاشات وإعانات البطالة. (القرضاوي، ١٩٨٦م: ص١٢٢).



## المبحث الخامس :

### السياسات الإسلامية والاجتماعية الوقائية والعلاجية للفقير

بما أنّ كلّ شيء في الإسلام يستمد من القرآن والسنة، لذلك نبدأ تعرّفنا موقف الإسلام من قضية الفقر على الوجه الآتي:

#### ١ - الفقر والفقراء في القرآن الكريم :

باستعراض النصوص القرآنية التي تتصل بهذه القضية، نجد أنّ قضية الفقر والفقراء وردت بكثرة، ويمكن استعراضها على النحو الآتي:

- أ. لفظ الفقر والفقراء بالمعنى المادّي ورد (١٣) ثلاث عشرة مرة، منها ما يوضّح أنّ الناس فقراء إلى الله، ومنها ما يشير إلى أنّ الشيطان يعد الناس بالفقر، ومنها ما يأمر بإعطاء الفقراء جزءاً من الأموال.
- ب. لفظ الغني والأغنياء، ورد (٢٦) ستّاً وعشرين مرّة، منها (٢١) مرّة تقرّر أنّ الله هو الغني، وخمس مرات وردت صفة للبشر.

- ج. لفظ المسكين إفراداً وجمعاً ورد (٢٣) ثلاثاً وعشرين مرّة، وكلّها تأمر وتحضّ على إنفاق الأموال عليهم، وإطعامهم ورعايتهم مادياً واجتماعياً.
- د. لفظ السائل للمال ورد أربع مرّات، وفيها جميعاً الأمر والحث على إعطائهم.
- هـ. لفظ الضعفاء اقتصادياً ورد ٤ مرات، فيها إعفاؤهم من التزامات معيّنة، أو حثّهم على إزالة أسباب الضعف.
- و. لفظ المحروم اقتصادياً ورد مرتين، فيهما تقرير أنّ لهما حقاً في مال الأغنياء.
- ز. لفظ الزكاة التي فيها نصيب للفقراء بأنواعها ورد (٣٢) اثنتين وثلاثين مرة.
- ح. لفظ الصدقة، التي تأتي مرادفة للزكاة مرّة وبمعنى الصدقات التطوعية مرة أخرى، ورد (١٦) ستّ عشرة مرة، وكلّها تحثّ على الصدقة، وتأمّر بها.
- ط. لفظ الإحسان إلى الغير في مجال الأداء المالي إلى المحتاجين، ورد (٦٣) ثلاثاً وستين مرّة، تتنوّع بين الأمر بالإحسان، وبيان قبول المحسنين عند الله وحبّه سبحانه لهم.
- ي. لفظ الإنفاق في سبيل الله الذي يشمل وجوه الخير جميعها، ومنها رعاية الفقراء والمحتاجين ورد (٧٠) سبعين مرة.
- ومن هذا الحصر الموجز الذي وضّح أنّ القرآن تناول القضية في (٢٣٥) موضعاً، يتّضح مدى اهتمام الإسلام بهذه القضية.

## ٢- الفقر والفقراء في السنة النبوية الشريفة :

على الرغم من أنه يصعب في مقامنا هذا إجراء دراسة إحصائية تحليلية لقضية الفقر والفقراء في السنة النبوية الشريفة، لتعدد كتب الأحاديث وتكرار الحديث بتكرار الروايات فيها، إلا أنه باستعراض خمسة عشر كتاباً منها، التي أدخلت إلى الحاسب الآلي، وجد أنّ لفظ الفقر والفقير والفقراء ورد (١٥٧) مرة، وأغلبها يدور حول رعاية الفقراء، مما يبيّن مدى اهتمام السنة النبوية بهذه القضية. ومع مراعاة أنه توجد ألفاظ

أخرى عديدة تتصل بالقضية، وردت في السنة مثلما وردت في القرآن على الوجه سابق الذكر، ولكن المقام لا يتسع هنا لتتبعها. (الغزالي، ١٤٢٤هـ: ص ٤١٦).

وربما يثور تساؤل هنا حول ما يرد في الإسلام، حول تفضيل الفقر وكذا عن بعض القيم الإسلامية، التي يفهم منها أن الإسلام يحث على الفقر مثل الزهد والقناعة والرضا، فكيف نوفق بين ذلك؟ هذا ما نبينه فيما يأتي:

### ٣- الفقر والزهد والقناعة :

أ. الفقر أفضل أم الغنى في الإسلام؟ لقد وجد في التراث الإسلامي عن بعض الزاهدين والمتصوفة أن الإسلام يفضل الفقر على الغنى، وبالنظر في هذه المقولة، نجد أنها تخالف أصول الإسلام كما وردت في الكتاب والسنة ورد عليها كثير من علماء الإسلام، ولذا يكفيننا هنا لدحض هذا القول ما يأتي:

- أن الله سبحانه وتعالى يقول: ﴿يَأْتِيهَا الَّذِينَ آمَنُوا لَأَنْلَهُمْ أََمْوَالَكُمْ وَلَا أَوْلِدَكُمْ عَنْ ذِكْرِ اللَّهِ وَمَنْ يَفْعَلْ ذَلِكَ فَأُولَئِكَ هُمُ الْخَاسِرُونَ﴾ (المنافقون: ٩) ولم يقل سبحانه، لا يكن لكم أموال ولا أولاد، بل طلب في وجودهما عدم التلهي بهما عن ذكر الله.
- أن الرسول ﷺ استعاذ من الفقر، وجعله في ذلك قرين الكفر في الحديث المعروف «اللهم إني أعوذ بك من الكفر والفقر» (رواه أبو داود، الحديث رقم ٢٣١٩).

ب. الفقر والزهد: الزهد قيمة إسلامية عالية ولكن البعض اتخذها سبباً لتفضيل الفقر والدعوة إليه، وهذا فهم للزهد على غير حقيقة، فالزهد هو «انصراف الرغبة عن شيء إلى ما هو خير منه»، ويكون ذلك بترك الشيء مقابل أخذ ما هو خير منه، كالبائع يترك السلعة مقابل الثمن، فلا بد أولاً أن يملك الشيء أو السلعة، وكذلك الزهد يكون في المال الذي في يدك بإنفاقه وليس بعدم الحصول عليه من الأصل، وهذا ما يوضحه الرسول الكريم ﷺ في قوله: «الزهادة في الدنيا ليست بتحريم الحلال ولا إضاعة المال، ولكن الزهادة في الدنيا أن تكون بما في يد الله تعالى أوثق منك بما في يدك» (المنياوي، ١٩٩٢م: ص ٤٧).

ج. الفقر والقناعة والرضا: وهذه القيمة الإسلامية الرائعة (القناعة) ليست دعوة إلى الفقر أو الرضا بالقليل من المال مع القدرة على الاستكثار منه، بل هي علاج نفسي رائع، فمن حيث قضية زيادة المال وتكثيره، فإن الله سبحانه وتعالى أمر بالإنفاق في سبيل الله ومنه الزكاة، وأن هذا الإنفاق يكون من المال الفائض عن الحاجة، ولو لم يكن هناك مال كثير لما كان هناك إنفاق. (شبرا، ٢٠٠٦م: ص٤٣).

وهكذا يتضح أن اهتمام الإسلام بقضية الفقر والفقراء ليس اهتماماً عارضاً أو مرحلياً يظهر في وقت تنافس المشكلة فقط، وإنما هو أصيل وجوهري.

### رعاية الإسلام للفقراء:

بداية تجدر الإشارة إلى أننا اخترنا مصطلح «رعاية الإسلام للفقراء» بدلاً من مصطلح العلاج الإسلامي لمشكلة الفقر، وذلك للآتي:

- الفقر ظاهرة إنسانية موجودة، والإسلام يتعامل معها، ويضع من الأساليب والأدوات اللازمة لذلك في كل زمان ومكان.
- العلاج للمشكلة معناه أن الظاهرة تخفّت الحدود العادية، وزادت عليها، وعليه تتطلب العلاج للعودة بها إلى الحدود العادية، والإسلام تعامل مع ظاهرة الفقر منذ البداية، مما يجعلها في الحدود العادية، ولا تتفاقم كما هو حادث الآن إلى أن تصبح مشكلة تحتاج إلى العلاج.
- أنه ما من دولة في العالم وعلى مرّ الزمان قضت على الفقر تماماً، وعليه فالتعامل مع الفقر يكون بالحدّ منه برعاية الفقراء، وليس كما ينادي البعض الآن باستئصال الفقر أو القضاء على مشكلة الفقر.

وبعد هذا التوضيح نتناول جوانب رعاية الإسلام للفقراء في النقاط الآتية:

الأسس التي تقوم عليها هذه الرعاية: ويمكن أن نلخصها في الآتي:

أ. هذه الرعاية تقوم على أن المال مال الله، وأن العباد مستخلفون فيه، أعطاه الله لهم، ولذا يجب عليهم الالتزام بأوامر وتوجيهات المالك الأصلي للمال الذي في



أيديهم، التي حدّتها الآية الكريمة سورة القصص: ٧٧ في أربعة ضوابط أو معايير، هي: (الهيثمي، ٢٠١٠م: ص ٦٦)

- وابتغ فيما أتاك الله الدار الآخرة.
- ولا تنس نصيبك من الدنيا.
- وأحسن كما أحسن الله إليك.
- ولا تبغ الفساد في الأرض.

ب. الأخوة بين البشر جميعاً، وبين المسلمين على وجه الخصوص، يقول سبحانه: ﴿إِنَّمَا الْمُؤْمِنُونَ إِخْوَةٌ﴾ (الحجرات: ١٠)، ومن هنا يجب ألاّ تسود القيم الغربية الرأسمالية التي تقول: «الحق للقوة، أو البقاء للأقوى»، بل يجب أن تسود قيمة الأخوة الإسلامية، التي تقوم على التضحية والتعاون لتلبية الاحتياجات الأساسية للجميع، وإثراء الحياة البشرية.

وانطلاقاً من هذه الأسس، وجدت الأساليب الإسلامية لرعاية الفقراء، وهي:

### الأدوات والأساليب الإسلامية لرعاية الفقراء:

إن الأساليب والأدوات الإسلامية تتميز بعدة خصائص، نوردتها في ما يأتي:

الخصائص أو الملامح العامة للأدوات والأساليب الإسلامية لرعاية الفقراء، ويمكن إيجازها في ما يأتي:

أ. ارتباطها بالإسلام ارتباطاً شاملاً، فإذا كان الإسلام يتكوّن من ثلاث شعب، هي: العقيدة، والشريعة، والأخلاق، فإنّ رعاية الفقراء تنطلق من كلّ منها، فالارتباط بالعقيدة والإيمان يستند إلى الاعتقاد بأنّ الله سبحانه مالك كلّ شيء، وأنّ أمره سبحانه وتعالى بتوجيه جزء من المال السلوك له في يد العباد إلى الفقراء يجب أن ينفذ لتصلح عقيدة المؤمن، أما ارتباط هذه الرعاية بالشريعة، فيظهر بصورة واضحة في الزكاة بصفاتها ركناً من أركان الإسلام، وعبادة مالية ثمّ الأحكام الشرعية للأدوات الأخرى، مثل الوقف والندور والكفارات

وغيرها. وأخيراً ترتبط رعاية الفقراء بالأخلاق من جانب الصدقات التطوعية والوقف الخيري، والأدوات كلها التي تبنى على مبادرة ذاتية من المسلم. (الباز: ٢٠١٠م: ص ١٢٧).

ومن شأن ارتباط رعاية الفقراء بالإسلام بهذه الصورة أن يجعل لها قيمة عالية، حيث إنّ السلطة الإلهية العليا هي التي قرّرت وأمرت بذلك، وأنّ الله سبحانه وتعالى يملك القدرة الكاملة على المجازاة بأعمال هذه الأدوات في الدنيا بالبركة والزيادة للمطيع؛ لقوله تعالى: ﴿وَمَا أَنْفَقْتُمْ مِنْ شَيْءٍ فَهُوَ يُخْلِفُهُ، وَهُوَ خَيْرُ الرَّزُقِينَ﴾ (سبأ: ٣٩). وبالخسران والضياع للعاصي يقول الرسول ﷺ: «إِنَّ الرَّجُلَ لِيَحْرَمَ الرِّزْقَ بِالذَّنْبِ يَصِيبُهُ» (رواه ابن ماجة الحديث رقم ١١٩٣)، وفي الآخرة يكون عقابه النار.

ب. التعدّد والتنوّع: لم يعرف أيّ نظام رعاية اجتماعية في العالم قديماً وحديثاً مثل هذا التعدّد والتنوّع في أدوات رعاية الفقراء، بما لا يجعل الأمر يتفاقم حتى يصبح مشكلة كما نراه الآن، فبجانب كثرة عدد هذه الأدوات، نجدها تتنوّع بين الإلزام والاختيار، والعمومية والخصوصية والمباشرة وغير المباشرة، مما سنوضحه فيما بعد، غير أنّ الأمر الجدير بالذكر هو أنّ رعاية الفقراء لا تقتصر على الجانب المادي فقط، كما في النظم كلها، وإنما تتميز بالرعاية المادية والنفسية والاجتماعية، حيث يقول الرسول ﷺ: «تَبَسَّمَكَ فِي وَجْهِ أَخِيكَ صَدَقَةٌ، وَإِمَاطَةُ الْأَذَى عَنِ الطَّرِيقِ صَدَقَةٌ..» وكذا زيارة المريض، وإلقاء السلام على من تعرف ومن لم تعرف، فهذه الأدوات كلها مما يدخل البهجة على الناس، ويزيد من الروابط الاجتماعية، يعدّ من الأساليب الإسلامية لرعاية الفقراء والفئات الضعيفة أو الهشة في المجتمع. (المرجع السابق).

ج. الإلزام والاختيار: حيث توجد بعض الأدوات يجب على المسلمين الالتزام بأدائها من الأصل مثل الزكاة، وبعضها يلتزم بها إن وجد موجبها، مثل النذور، والكفّارات، والوقف، ونفقة الأقارب، وبعضها اختياري، مثل الصدقات التطوعية بأنواعها جميعها، ومن شأن ذلك أن الإسلام يضمن حدّاً ثابتاً متجدّداً من الموارد المالية

لرعاية الفقراء عن طريق الأدوات الإلزامية، ثم يزيد عليه بفتح الباب أمام المسلمين؛ لزيادة هذا المورد بما يتقربون به اختياراً إلى الله سبحانه وتعالى.

د. المباشرة وغير المباشرة: نعني بهذه الخاصية أن بعض الأدوات الإسلامية تمثل علاقة مباشرة بين الغني والفقير يعطيها له دون وسيط، مثل الصدقات التطوعية والزكاة إن كان المسلم يخرجها بنفسه وكذا الكفارات، مما يوجد روح المودة، ويزيد من الترابط والألفة بينهم، وبعضها يتم بطريق غير مباشر، مثل الوقف الخيري على مر الزمان، وكذا مصرف الإنفاق في سبيل الله يشمل كثيراً من المصالح العامة في المجتمع.

هـ. المحلية والمركزية: حيث توجد بعض الموارد تنفق في المنطقة أو البلد بوصفها شرطاً أساسياً مثل الزكاة، ولطبيعتها مثل نفقة الأقارب وحق الجيران، وبعضها يمكن أن يتم على مستوى الدولة مثل الإسهام في المشروعات العامة الخيرية، مما يجعل نطاق عمل هذه الأدوات متسعاً يغطي أقاليم الدولة كلها.

و. توزيع أعباء رعاية الفقراء بين الدولة والأفراد، خاصة في حالة الموارد الإلزامية التي تجسد مالياً التزام الأفراد المسلمين بتلبية حاجات المجتمع، دون إلقاء كامل العبء على خزانة الدولة، وهذه الموارد من القطاع الخاص لرعاية الفقراء تسهم في حل مشكلة فقر الدخل، أما دور الدولة، فيمكن أن يقتصر على الإسهام في معالجة فقر الدخل من خلال تقديم الخدمات العامة، مثل الصحة والتعليم بصورة توجه إلى غير القادرين بالدرجة الأولى، وهذا لا يمنع أن على الخزانة العامة واجباً آخر في رعاية الفقراء، لمعالجة فقر الدخل في حالة عدم كفاية التمويل الشعبي من أفراد المجتمع، وكذا في الموارد العامة المخصص لهم جزء منها مثل الغنائم إن وجدت. (المرجع السابق).

ز. سهولة ويسر ودقة التطبيق، ويظهر ذلك في عدة أمور منها حجم الموارد المطلوب من مقدمي الموارد، والذي يبدأ بنصف ثمرة كما قال الرسول الكريم ﷺ، ويصل في حده الأعلى إلى ثلث ثروة الإنسان كما جاء في قوله لسعد «الثلث، والثلث كثير»، ولا ينخلع من ماله كله صدقة، كما جاء في الأثر في قول كعب:

«يا رسول الله إن من توبتي أن أنخلع من مالي صدقة إلى الله ورسوله، فقال:

أمسك بعض مالك فهو خير لك- أو عدة لك».

وتظهر السهولة أيضاً في إمكان الفرد إخراج صدقاته التطوعية مباشرة إلى الفقراء، وكذا الإلزامية إن لم تقم الدولة بذلك، وإذا قامت الدولة بدورها في جمع الزكاة، أو وجدت منظمات أهلية خيرية لتجميع الصدقات وغيرها، فهو ممكن، ويزيد من فعالية الموارد في رعاية الفقراء والمحتاجين.

### السياسات الوقائية المانعة لاستفحال مشكلة الفقر:

جاء الإسلام بعدد من السياسات التي تكفل-فيما لو طبقت- عدم ظهور مشكلة الفقر، نعرض في ما يأتي لأهمها: (أبوزيد، ١٩٩٨م: ص ٢٠١)

#### أولاً: الحث على العمل:

حث الإسلام على العمل، وجعله واجباً على كل مسلم، كل في ما يطيقه ويتناسب مع ميوله وقدراته، ولا شك أن العمل هو الطريق الأول لتحقيق الكسب والغنى، والتخلص من الفقر. ولو عمل كل من يقدر على العمل، لما ظهرت مشكلة الفقر في المجتمع. وللعمل اليدوي بوجه خاص مكانة خاصة في هذا المجال، حيث يقول النبي ﷺ: «ما أكل أحد طعاماً قط خيراً من أن يأكل من عمل يده، وإن نبي الله داود كان يأكل من عمل يده» (رواه البخاري، الحديث رقم ٢٩٩٨)، وقد ذكر نبي الله داود بالذات، لأنه كان ملكاً، وتحت يده خزائن الأرض، ولكنه أثر أن يأكل من عمل يده لما فيه من خير وبركة. وقد فهم بعض الباحثين من هذا الحديث ضرورة الاعتماد على النفس، ولا يوجد تعارض مع المفهوم الأول، فالعمل اليدوي هو أساس كل عمل حتى ولو كان ذهنياً محضاً، فلا بد فيه من تسجيل الأفكار وترتيبها وتنسيقها، وهذا يتطلب العمل اليدوي. (الحصري، ٢٠٠٨م: ص ٨٧)

#### ثانياً: محاربة البطالة والتسول:

حارب الإسلام البطالة والتسول، قال رسول الله ﷺ: «لأن يأخذ أحدكم حبله، فيأتي بحزمة من الحطب على ظهره فيبيعها، فيكف الله بها وجهه، خير له من أن

يسأل الناس أعطوه أو منعوهم» (رواه البخاري، الحديث رقم ٢٢٩٨)، وسد المنافذ كافة الموصلة إليهما، ومن ذلك أنه عالج البواعث والمعوقات النفسية كافة، التي يمكن أن تعيق الإنسان عن العمل، فرفض القعود عن العمل بحجة العبادة، وعدّ العمل عبادة إذا لم يكن في معصية الله، ورفض أيضاً القعود عن العمل بحجة التوكل على الله، أو بحجة عدم وجود فرصة العمل، فمن لم يجد عملاً في بلده، فعليه بالهجرة، قال تعالى: ﴿وَمَنْ يُهَاجِرْ فِي سَبِيلِ اللَّهِ يَجِدْ فِي الْأَرْضِ مُرْتَعاً كَثِيراً وَسَعَةً﴾ (النساء: ١٠٠).

### ثالثاً: التنظيم الدقيق للمعاملات:

نظم الإسلام علاقات الناس ومعاملاتهم مع بعضهم بعضاً، وبيّن الحقوق والواجبات لكل فرد في المجتمع بدقة متناهية، وذلك حفاظاً على سلامة المجتمع وقوّته ورفاهيته، ودرءاً لأيّ صورة من صور النزاع التي تفتك بالمجتمع وتذهب قوّته، ويظهر هذا التنظيم الدقيق للمعاملات والذي يحول دون ظلم الناس لبعضهم، من خلال تحريم الإسلام لكل أسباب الفساد عامة، ومن خلال الاستقرار.

### السياسات العلاجية لمشكلة الفقر في الإسلام:

إن الأسس والضوابط والسياسات الوقائية التي يمتاز بها الاقتصاد الإسلامي، تكفل -إذا ما عمل بها- تحقيق درجة متقدمة من العدل والغنى والتخفيف من حدّة الفقر، ومع ذلك فقد يضعف الناس عن الالتزام بهذه السياسات، وقد تحدث ظروف طارئة -كالمجاعات والكوارث والحروب- تؤدي إلى استفحال مشكلة الفقر، فما هو العلاج في هذه الحالات وما شابهها؟

إن العلاج يمكن الوصول إليه عن طريق ما يأتي:

### أولاً: التكافل الاجتماعي:

إن من أكثر ما حرص عليه الإسلام وحثّ عليه بعد توحيد الله، توحيد الكلمة والصف والقلوب، بما يؤدي إلى وحدة المجتمع وقوّته وتماسكه وتضامنه، وإنّ هذه الميزة التي

نراها في كثير من نصوص الشريعة تضمن وجود مجتمع متكافل متعاون، يسود فيه العدل والغنى والرفاهية للجميع، وذلك من خلال الأسس الآتية:

### ١- الزكاة:

الزكاة علاج حاسم لمشكلة الفقر التي تؤزق المجتمعات البشرية، والأساس العام لهذه الفريضة- كما يقول سيد قطب- إن المجتمعات البشرية تتكوّن من طائفتين متباينتين تضمّهما دولة واحدة ووطن واحد مشترك، ولكنهما إزاء مطالب الحياة وضرورات العيش مختلفتان، فواحدة تعيش في رغد العيش والأخرى تعيش في فقر وفاقة، وقد أثار ظهور هذه الطائفة الأولى بجوار الثانية مشكلة الفقر منذ أقدم العصور، وقد بذل المفكرون والأنبياء والرسل في كل مكان الجهد الكبير، وتفنن الناس في الحلول. (القرضاوي، ١٩٩٣م: ص ٢٨)

### ٢- الأخوة الإسلامية:

عَدَّ الإسلام المؤمنين إخوة، وقدّم أخوة الإسلام على أخوة الدم «فالمسلم أخو المسلم لا يظلمه ولا يسلمه ولا يخذله...» وهذه الخاصية وحدها تكفل وجود مجتمع قوي متماسك قادر على مواجهة أفسى المشكلات.

### ٣- كفالة الأقارب:

جعل الإسلام للقريب حقاً في مال قريبه، إضافة إلى حقه-كسائر المسلمين- في البر والصلة وعدم القطيعة، فكما أن له حقاً في ميراث قريبه، فإنّ عليه واجب الإنفاق إذا كان قريبه فقيراً وهو غني، وإن هذا الواجب يجبر على القيام به قضاءً في رأي كثير من فقهاء الحنابلة والأحناف وغيرهم.

### ٤- الوقف:

اتبّع الوقف ضمن المنظمات غير الحكومية استراتيجيات مختلفة لمواجهة الفقر المنتشر بين بعض الشرائح والفئات الاجتماعية، مثل:

أ. نمط مواجهة الفقر من خلال التنمية الاجتماعية، حيث أسهم الوقف في تحويل بعض الأفراد العاجزين اقتصادياً إلى أفراد فاعلين ومنتجين اقتصادياً، من خلال مساعدتهم إما بصورة نسبية أو كلية ومطلقة، أو مساعدتهم بصورة فردية أو جماعية لتأسيس بعض المشروعات التي ينتجون من خلالها سلماً أو خدمات يحتاج إليها سوق الاستهلاك، ومن شأن هذه المشاركة الاقتصادية أن توفر لهم دخولاً ملائمة تساعدهم من خلال اقتطاع جزء منها على التحوّل إلى مستهلكين للسلع والخدمات، وبذلك حقق هذا النمط من المنظمات غير الحكومية مشاركتهم الاقتصادية الكاملة، وألغى من حياتهم حالة الإقصاء والتهميش الاقتصادي.

ب. نمط مواجهة الفقر من خلال إجراءات الرعاية الاجتماعية، حيث التراث التاريخي للوقف - يكشف دوره الواضح من خلال مساعدة الفقراء على إشباع احتياجاتهم، وبخاصة الاحتياجات التي تعظم من قدراتهم، وتدفعهم إلى المشاركة الاجتماعية الفاعلة استناداً إلى اعتمادهم على ذواتهم وقدراتهم، ففي مجال الرعاية الصحيّة، تسابق الميسورون من المسلمين بإنشاء المستشفيات التي كانت تسمى بالبيمارستانات، وأوقفوا الوقوف الواسعة على تطوير المهن الطبيّة والتمريض والصيدلة والعلوم وصناعات الدواء، وتوضّح الوثيقة التاريخية التي ترجع إلى عهد المماليك بمصر بجلاء تلك النماذج المشرفة لأوقاف المسلمين، فتقول هذه الوثيقة وهي بحجة مستشفى قلاوون: أنشئ هذا البيمارستان لمداواة مرضى المسلمين الرجال والنساء من الأغنياء الموسرين والفقراء المحتاجين، في دمشق وبغداد والقاهرة وقرطبة، على اختلاف أجناسهم وتباين أمراضهم. (الأمانة العامة للأوقاف، ٢٠٠٩م: ص٤). وفي مجال الرعاية التعليمية، ذكر المؤرّخ أبو الحسن المسعودي أنّ التعليم بدأ أول الأمر في المساجد والجوامع، وانتقل إلى بيوت المدرسين الخاصة، ليصل في نهاية المطاف إلى تخصيص دور العلم المعدّة لهذا الغرض يؤسسها الولاة والخلفاء، ويطلقون عليها اسم بيوت الحكمة وخزائن الحكمة، وقد أسهم الوقف في إرساء

دعائم ثقافية متنوّعة في المجتمعات الإسلامية على مرّ قرون طويلة من تاريخنا الإسلامي، ومن بين تلك الدعائم العلمية والثقافية:

- تشييد المدارس، وتعيين المدرسين فيها، والإنفاق على طلبة العلم.
- الاستفادة من المساجد في تطوير حلقات التعليم والتربية.
- العناية بالمكتبات العلمية العامة المتخصصة.

#### ٥- نمط مواجهة الفقر من خلال رعاية الأيتام:

حيث أسهمت ثقافة الأوقاف المخصّصة لرعاية الأيتام، ومنها مكتب السبيل الذي أنشأه السلطان الظاهر بيبرس بجوار مدرسته، وقرر لمن فيه من أيتام المسلمين الخبز في كلّ مكان، بالإضافة إلى الكسوة في الشتاء والصيف، كذلك أنشأ السلطان قلاوون مكتباً لتعليم الأيتام، ورتّب لكل طفل كسوة، ولعلنا نشير هنا إلى أن دار الأيتام القائمة حالياً في المدينة المنورة تعدّ من الأوقاف التي أنشأها حجاج القارة الهندية، قبل قرابة سبعين عاماً لأيتام المدينة المنورة.

#### ٦- نمط مواجهة الفقر من خلال التمكين:

بمعنى تمكين بعض الفئات الاجتماعية، عن طريق إلغاء الظروف التي تقف في مواجهة مشاركتها الفاعلة في الحياة الاجتماعية بالمعنى الواسع، ولقد أسهم هذا الإطار في تطوير أوضاع المرأة ومشاركتها الاجتماعية، حيث عكست أوقاف النساء اهتمامهن بدوائر العمل العام الوطني والإسلامي، وتداخل مجالات حركتهن الاجتماعية والاقتصادية سعياً وراء تحقيق النهضة، فتشابكت الأوقاف الخيرية مع الأهلية، وشملت الفئات الاجتماعية جميعها.

#### ٧- القرض الحسن:

تدعيماً لأواصر المحبة والألفة في المجتمع المسلم، فقد شرع الإسلام القرض الحسن، وجعل له الثواب الجزيل في الدنيا والآخرة، وفوق ذلك أوصى القرآن بالصبر على المعسرين، ففي قوله تعالى: ﴿وَإِنْ كُنْتُمْ فِي شَكٍّ مِنْهَا فَمُنْتَصِرِينَ وَإِنْ كُنْتُمْ فِي شَكٍّ مِنْهَا فَمُنْتَصِرِينَ وَإِنْ كُنْتُمْ فِي شَكٍّ مِنْهَا فَمُنْتَصِرِينَ﴾



(البقرة: ٢٨٠)، وبذلك فقد سدَّ الإسلام الباب نهائياً على الربا والمرابين، وقضى على أخلاق الأنانية والجشع والحسد والبغضاء التي تجرم عن الربا، واستبدالها بأخلاق الإيثار والمودة والتراحم التي تترافق مع القرض الحسن.

#### ٨- الصدقات التطوعية والكفارات والهبات والهدايا وحقوق الجار والضيف... إلخ؛

إن هذه الأبواب وغيرها كثير ممّا شرعه الإسلام وحثّ عليه، يؤدي إلى وجود مجتمع قوي متكافل متراحم، يختفي فيه الظلم والجشع والفقر، ويسود فيه العدل والمحبة والغنى، وهذا المجتمع يصعب أن يتخلف أو يعاني المشكلات المستعصية.

#### ثانياً: دور الدولة في مواجهة مشكلة الفقر؛

إن مسؤولية ولي الأمر هي مسؤولية شرعية قبل كلّ شيء استناداً إلى قوله: «ألا كلّم راعٍ وكلّم مسؤول عن رعيّته» رواه البخاري، الحديث رقم ١٥٦١٠، قال الإمام الحافظ ابن حجر: «والراعي هو الحافظ المؤتمن صلاح ما أوّتمن على حفظه، فهو مطلوب بالعدل فيه والقيام بمصالحه». وإن مسؤوليته أن يحقق العدل ويزيل الظلم، يقول الإمام ابن تيمية: «إن الله يقيم الدولة الكافرة مع العدل، ولا يقيم الدولة المسلمة مع الظلم». (ابن تيمية، ١٩٨٢م: ص ٨١).

علاوة على أنّ من أهم الواجبات المنوطة بالدولة أو ولي الأمر توفير الضروريات وعلاج مشكلة الفقر، وتوفير الأمن والحماية للبلاد والعباد، ولتحقيق ما تقدّم، يمكن لولي الأمر أو من ينوبه أتباع السياسات الآتية:

١. تقييد أو نزع الملكية عند الضرورة: يكاد الفقهاء يتفقون على جواز نزع الملكية للمنفعة العامة، كتوسعة مسجد أو فتح طريق ونحوه، بشروط دقيقة تمنع الظلم، وتضمن المصلحة العامة للجميع. (أبوزيد، ١٩٩٨م: ص ٩١٠).
٢. مصادرة كلّ مال حصل عليه صاحبه بطريق الحرام، كالغصب والاختلاس والرشوة أو استغلال النفوذ، بشرط أن يثبت ذلك بتحقيق نزيه، ويفصل فيه

قضاء عادل، وما يُصدّر يوضع في المصالح العامة أو مصالح الفئات الضعيفة.  
(القرضاوي، ١٩٩٣م، ص ٧١).

٣. الحجر على السفهاء، لقوله تعالى: ﴿وَلَا تُؤْتُوا السُّفَهَاءَ أَمْوَالَكُمُ﴾ (النساء: ٥) والسفه هو عدم الصلاح في استخدام المال لفساد في العقل أو الدين، فيدخل فيه الاستخدام المحرم للمال.

٤. إخضاع موظفي الدولة الكبار لقانون «من أين لك هذا» اقتداء بفعل الرسول ﷺ مع عامله على الزكاة، وبفعل عمر مع عماله وولاته، والذين كان يشاطرهم نصف أموالهم أحياناً، (رواه مسلم، الحديث رقم ١٢٣٩٥).

٥. أداء الأمانات وضمّان الحقوق: يرى ابن تيمية أن جباية الأموال وتوجيهها نحو مصارفها أمانة عظيمة، وعلى الدولة ضمان حقوق المتعاملين، من حيث الوفاء بالالتزامات والعقود المشروعة، وضمّان الجودة ومنع الغش والغرر والاستغلال، حيث قال: «فإن العدل فيها - أي المعاملات - هو قوام العالمين». (ابن تيمية، ١٩٨١م: ص ٩٠).

٦. الإنفاق الواجب في الصالح العام: حرصاً على سلامة المجتمع وتكافله وتضامنه، فقد جعل الإسلام في المال حقوقاً سوى الزكاة، كالتفقة على العيال وكفالة الأقارب وغيرها، ولعل من هذه الحقوق ما يسمى بالإنفاق الواجب في الصالح العام، والذي يلجأ إليه في الظروف الاستثنائية، كالتحط أو الحرب أو حتى خلو خزانة الدولة من المال، مما يفوّت عليها القيام بواجباتها تجاه الرعية، ويعدّ فعل عمر عام المجاعة، مستنداً قوياً لهذا الواجب، حيث منع نفسه وأهل بيته من كثير من المباحات، وكان منهجه أن يأكل الناس نصف شعبة، وكان يقول: «لو لم أجد للناس ما يسعهم إلا أن أدخل على أهل كل بيت عدتهم، فيقاسموهم أنصاف بطونهم لفعت، فإنهم لن يهلكوا على أنصاف بطونهم» (ابن سعد، ١٩٥٧م: ص ١٥٦).  
وبناءً على ذلك، رأى كثير من الفقهاء أن على الأغنياء من أهل كل بلد أن يقوموا بفقرائهم، ويجبرهم السلطان على ذلك، إذا لم تكن إيرادات بيت المال كافية، قال ابن

حزم «وفرض على الأغنياء من أهل كل بلد أن يقوموا بفقرائهم، ويجبرهم السلطان على ذلك إن لم تقم الزكوات بهم ولا في سائر أموال المسلمين بهم، فيقام لهم بما يأكلون من القوت الذي لا بد منه، ومن اللباس للشتاء والصيف بمثل ذلك، وبمسكن يأويهم من المطر والصيف والشمس وعيون المارة. وبرهان ذلك قول الله تعالى: ﴿وَأَتَا الْقُرْبَى حَقَّهُ وَالْمِسْكِينَ وَابْنَ السَّبِيلِ﴾ (الإسراء: ٢٦)، فأوجب تعالى حق المساكين وابن السبيل وما ملكت اليمين مع حق ذي القربى، وافترض الإحسان إلى الأبوين وذوي القربى والمساكين والجار وما ملكت اليمين، والإحسان يقتضي كل ما ذكرنا ومنعه إساءة بلا شك».

إن هذه السياسات والأدوات المتقدمة ليست على سبيل الحصر، ومع ذلك فإنها تُعدّ ضماناً أكيداً لنجاح المجتمع الإسلامي وتفوقه، وتُعدّ أيضاً سياجاً واقياً من الظلم، وعلاجاً فاعلاً لمشكلة الفقر والأسباب كلّها المؤدية إليه.

إن هذه السياسات ليست من ضرب الخيال، علاوة على أنها ليست مثالية، وإنما هي سياسات واقعية يمكن تطبيقها في كل زمان ومكان، كما طبقت في العصور الإسلامية الأولى، جاء في كتاب الأموال لأبي عبيد ما يأتي: كتب عمر بن عبد العزيز إلى عبد الحميد بن عبد الرحمن أن أخرج للناس أعطياتهم، فكتب إليه عبد الحميد: إني قد أخرجت للناس أعطياتهم، وقد بقي في بيت المال مال، فكتب إليه أن انظر كل من أدان في غير سفه ولا سرف فاقض عنه، فكتب إليه أني قد قضيت عنهم، وبقي في بيت مال المسلمين مال، فكتب إليه: أن انظر كل بكر ليس له مال فشاء أن تزوجه فزوجه وأصدق عنه، فكتب إليه: أني قد زوّجت كل من وجدت، وقد بقي في بيت مال المسلمين مال، فكتب إليه أن انظر من كانت عليه جزيه فضعف عن أرضه فأسلفه ما يقوى به على أرضه، فإننا لا نريدهم لعام ولا لعامين. (أبو عبيد، ١٩٧٨م: ص ٣١١).

### سياسات علاج الفقر في المجتمعات الإسلامية في الوقت الحاضر:

يقول «مهاتير محمد رئيس وزراء ماليزيا» «إن الأفكار الرامية إلى القضاء على الفقر في العالم الثالث توشك أن تنفد، إن البحث عن الحلول في مفاوضاتنا مع البلدان المتقدمة قد وصل عملياً إلى طريق مسدود، فالمسؤولون في العالم الثالث واجهوا مهمة

مروعة في محاولة إيجاد أفكار جديدة، لانتشال البلدان الفقيرة من الديون المتصاعدة»، ويتساءل محمد عمر شابرا بعد إيراده هذه العبارات: «فما السبب في ذلك؟ وهل بوسع الأسلمة (إعادة بناء اقتصادات البلدان الإسلامية في ضوء التعاليم الإسلامية) أن تنفع في تحقيق المطلوب؟

### الحلول المقترحة دولياً لمكافحة مشكلة الفقر:

تتعدد الحلول المقترحة من قبل المنظمات الدولية وخبراء التنمية والاقتصاد لمكافحة مشكلة الفقر في الدول النامية، غير أن معظم هذه الحلول يتركز حول ثلاثة عناصر، هي:

المعونات الأجنبية، تخفيض عدد السكان، برنامج التصحيح الاقتصادي، وسوف ننظر باختصار في حقيقة هذه الحلول ومدى إمكانية مساهمتها في علاج مشكلة الفقر:

#### ١- المعونات الأجنبية :

إن معظم المعونات الأجنبية للدول النامية تُعدّ قروضاً بفوائد وليست منحاً أو هبات، وحتى لو كانت فوائدها منخفضة، فإنها تؤدي إلى تراكم مديونية الدول النامية، بالإضافة إلى أنه لا يمكن الاستمرار في الاعتماد على المعونة، وذلك للأسباب الآتية:

أ. تدني معدلات النمو الاقتصادي في البلدان النامية، وزيادة معدلات التضخم والبطالة، الأمر الذي أدى إلى انخفاض المساعدات الأجنبية إلى البلدان النامية، ويرى البنك الدولي أنه من المحتمل أن يستمر هذا الانخفاض خلال العقد أو العقدين الآتيين.

ب. تحوّل المساعدات إلى بلدان أوروبا الشرقية بعد انحسار الاتحاد السوفييتي. ومن جهة أخرى، فإنّ المساعدات غالباً ما تترافق مع شروط صعبة تحول دون إمكانية الاستفادة منها، فقد أشارت بعض الدراسات إلى أن المعونة المشروطة التي تمنحها الولايات المتحدة للدول الفقيرة، تلزم هذه الدول بشراء منتجات أمريكية بقيمة المعونة، وقد لا تحتاج الدول الفقيرة إلى المنتجات الأمريكية المعروضة، ولذلك فإنّ

كلّ دولار تمنحه الولايات المتحدة بوصفه معونات للدول الفقيرة، تربح منه دولارين على الأقل غالباً، ويرى بعض الباحثين بالإضافة إلى ذلك، أنّ للمعونة آثاراً سلبية أخرى (الحق، ٢٠٠٧م:ص١٥٥)، منها:

- أ. تُعدّ المعونة سلاحاً للسياسة الخارجية في أيدي البلدان المانحة.
  - ب. فضلاً عن أنّ قسماً كبيراً من المساعدة الأجنبية، يستخدم في دعم الأنظمة العسكرية المستبدة التي تتمتع الفقراء.
  - ج. إساءة استخدام حكومات الدول النامية للمعونات، ففي دراسة للبنك الدولي عن بنجلاديش حول طرق توزيع المعونة بالبطاقات، تبين أنّ أكثر من ربعها يذهب لرجال الشرطة والجيش وموظفي الحكومة.
- وهكذا يظهر لنا بوضوح أنّ المعونة الأجنبية لا يمكن إلا أن تخدم مصالح الدول المانحة، أو مصالح الحكومات في الدول النامية، مما يزيد من حدة مشكلة الفقر.

## ٢- تخفيض الزيادة السكانية أو وقفها:

يرى الكثير من خبراء التنمية والسياسة في عالم اليوم أنه لا بد من تخفيض الزيادة السكانية في الدول النامية، إذا أرادت هذه الدول أن تتغلب على مشكلة الفقر وغيرها من مشكلات التخلف، ويؤكدون قولهم بأن الزيادة السكانية تؤدي إلى انخفاض متوسط نصيب الفرد من الدخل، ومن الرفاهية، ومن الرعاية الصحيّة، والتعليمية... إلخ.

وهذا يؤكد بوضوح أنّ المشكلة ليست في الزيادة السكانية الكميّة، وإنما المشكلة تكمن في نوعية الزيادة السكانية، وهذا يعني أنه لا بد من التركيز على التعليم والتدريب والتأهيل، وقبل ذلك كلّ، لا بدّ من إيجاد البيئة الاجتماعية الصحيحة، والإرادة الحضارية المبنية على القيم والمبادئ والمثل، التي جعلت المسلمين خير أمة أخرجت للناس.

## ٣- برامج التصحيح الاقتصادي:

هناك نظرة سائدة في العالم اليوم مفادها أن تحرير الاقتصاديات سوف يساعد على تحقيق المزيد من الكفاءة والعدالة، وذلك من خلال تقليص العجز في الميزانية،

وتصحيح تشوّهات الأسعار، خاصة أسعار الصرف والفائدة، وإلغاء الدعم عن السلع الأساسية، وخصخصة المشروعات العامة.

وقد أظهرت التجربة في بلدان عديدة أن هذه السياسات إذا لم تترافق مع سياسات لتعزيز العدالة، فإنها تميل إلى أن تضع عبء التكيف الرئيس على الفقراء، فالأسعار المرتفعة لا تحدّ من طلبات الأغنياء ولكنها تزيد من فقر الفقراء، مما يؤدي إلى اضطرابات وقلقل اجتماعية وسياسية، فتضطر الحكومات بعد ذلك إلى الرجوع عن التدابير التي اعتمدها (شبرا، ٢٠٠٦م: ص ٢٧٤).

### إستراتيجية علاج مشكلة الفقر في المجتمعات الإسلامية المعاصرة:

إن الإسلام يحث على كل ما من شأنه زيادة التقدم والرفاهية والتنمية الاقتصادية، ويحث أيضاً على مكافحة الفقر والجهل والتخلف، وفي ظل قوله «أنتم أعلم بأمر دنياكم» (رواه مسلم، الحديث رقم ١٢٦٨)، يمكن للمسلمين أن يختاروا الطريقة المثلى والأسلوب العلمي الأفضل في معالجة المشكلات الاقتصادية وخاصة مشكلة الفقر، ومحاولة التوصل إلى أعلى درجات الرقي والتقدم والتنمية.

إن المنهج الإسلامي للتغيير والنهوض والتقدم، يقوم على الالتزام بالقيم والإرادة والتصميم على التغيير، فالمسألة ليست زيادة إمكانيات مادية أو مالية، وليست في الحصول على معونات أو هبات أو هدايا أجنبية، وإنما هي مسألة عزيمة وقوة وإصرار على التغيير والانطلاق والتقدم، وقد عبّر عن هذه المعاني عدد من المفكرين المسلمين والخبراء الاقتصاديين، نجل مقتراحاتهم في ما يأتي:

#### ١- الإرادة الحضارية:

عبّر المفكر الإسلامي مالك بن نبي عن المعاني السابقة بمصطلح الإرادة الحضارية، فالإرادة الحضارية هي التي توجد الإمكان الحضاري (الوسائل المادية)، وقد استشهد بتجربة ألمانيا بعد الحرب، التي نهضت من التخلف إلى التقدّم بعد تطبيق مخطط الخبير الاقتصادي شاخت.

ولما حاول هذا الخبير نفسه تطبيق المخطط نفسه في أندونيسيا، فشل فشلاً ذريعاً، وكان سر ذلك أن المعادلة الاجتماعية مختلفة، والعادات، والتقاليد، والإرادة الحضارية. ولم يكن نجاح ألمانيا بسبب المليارات الأمريكية (مشروع مارشال)؛ لأن اليابان أيضاً نجحت دون مشروع مارشال، وكذلك الصين، ويرجع ذلك أيضاً إلى الإرادة الحضارية.

## ٢- تغيير المعادلة الاجتماعية (الهيكل الاجتماعي) :

أ- في ظل قوله تعالى: ﴿إِنَّ اللَّهَ لَا يُغَيِّرُ مَا بِقَوْمٍ حَتَّىٰ يُغَيِّرُوا مَا بِأَنفُسِهِمْ﴾ (الرعد: ١١)، يقترح المفكر الإسلامي مالك بن نبي مشروعاً يقوم على مسلمتين للبدء بالانطلاق:

أ. لقمة العيش حق لكل فم.

ب. العمل واجب على كلّ ساعد، وبعد ذلك يمكن أن يحدث الانطلاق.

يقول مالك بن نبي «فالمعجزة إذن لا تتوقف على حقنة مالية؛ لأن اليابان لم تتلق أيّ حقنة من نوع «مشروع مارشال»، فالقضية إذن بالنسبة إلى العالم الإسلامي، ليست قضية إمكان مالي، ولكنها قضية تعبئة الطاقات الاجتماعية، أي الإنسان والتراب والوقت، في مشروع، تحرّكها إرادة حضارية لا تحجم أمام الصعوبات، ولا يأخذها الغرور في شبه تعالٍ على الوسائل البسيطة التي في حوزتنا منذ الآن، ولا ينتظر العمل بها حقنة من العملة الصعبة، ولا أيّ مشروع من نوع مارشال. إن الصين الحديثة صاحبة المعجزة الكبرى، خرجت من العدم، فتحوّلت معالمها، كما حوّلت من أجل بناء سدودها وطرقها، المليارات من الأمطار المكّبة من التراب، لا بالآلات الحافرة والناقلة، المفقودة في بلد ينشأ، ولكن بفضل سواعد أبنائها وعلى أكتافهم. (بن نبي، ١٩٧٩م: ص٧٣).

## ٣- إعادة ترتيب أولويات التنمية :

وضع محبوب الحق الخبير الاقتصادي الدولي في كتابه «ستار الفقر» خلاصة خبرته في مجال مكافحة الفقر، وذلك من خلال ترتيب أولويات التنمية ومكافحة الفقر، فبعد أن هاجم هدف زيادة النمو في الناتج القومي الإجمالي، لأنّه لم يحقق تقدماً في القضاء على الفقر؛ بسبب سوء التوزيع، فإنّه يقترح مخططاً من عدة نقاط:

- أ. لابد من هجوم انتقائي على أكثر صور الفقر سوءاً، بمعنى آخر لابد من الاهتمام بمضمون الناتج القومي أكثر من الاهتمام بزيادته.
- ب. لابد من تحديد المستويات الدنيا للاستهلاك التي يجب أن يحصل عليها الرجل العادي؛ من أجل القضاء على أكثر مظاهر الفقر سوءاً، مثل المعايير الدنيا الغذائية التعليمية والسكنية والصحية.
- ج. يجب الإفلات من طغيان مفهوم الطلب إلى مفهوم الاحتياجات الدنيا.
- د. تجنّب محاولة اللحاق بمعدّل الدخل في الدول المتقدمة؛ لأن ذلك لا يمكن بلوغه بعد قرن من الزمن، واستبدال ذلك بمحاولة الوصول إلى الحد الأدنى للدخل، والذي يحدّده كل مجتمعاته لنفسه.
- هـ. توجيه نمط الإنتاج نحو تلبية المتطلبات الاستهلاكية الدنيا، ونحو استخدام قوّة العمل كاملة، عندها يمكن أن يكون توزيع الدخل أكثر إنصافاً.
- و. يجب وضع سياسة العمال الكاملة بوصفها هدفاً أساسياً وليس ثانوياً، فإذا كان رأس المال المادي غير كافٍ - كما هو الحال في الدول النامية -، فإنّ تكوين المهارة والتنظيم يجب أن يحل محل رأس المال في الآجل القصير، وإذا ما تمّ الانطلاق من هدف العمالة الكاملة، مع أداء الناس لأبّ عمل مفيد، فعندها فقط يمكن القضاء على أكثر صور الفقر سوءاً. (الأمانة العامة للأوقاف، ٢٠٠٩م: ص ٧)
- ويستشهد للتأكيد على صحّة هذه الآراء بتجربة الصين التي كانت بلد المجاعات خلال الألفي سنة الماضية، فقد تمكنت أخيراً من القضاء على المجاعات، ومن التغلب على مشكلة الفقر، من خلال تعبئة أيديولوجية ثم هجوم انتقائي على الفقر، والسعي نحو تحقيق معايير دنيا للدخل والاستهلاك، ودمج سياسات الإنتاج والتوزيع، وإنجاز العمالة الكاملة بموارد هزيلة من رأس المال... إلخ.

#### ٤ - الإستراتيجية الشاملة للعلاج في الوقت الحاضر:

وهذه الإستراتيجية تتكوّن ممّا يأتي:



أ. آلية للاصطفاء: إن الإستراتيجية للانطلاق تستلزم آلية للاصطفاء (في استخدام الموارد وتخصيصها وتوزيعها)، ولا يصلح نظام السوق أو الخطة المركزية بوصفه آلية سليمة للاصطفاء، وإنما الاصطفاء الأخلاقي وحده هو الآلية الصحيحة؛ لأنها تعتمد القيم المستمدة من خالق الكون والحياة، فضلاً عن أنها تعتمد على وجود حوافز حقيقية، تتمثل في الحساب الأخروي والثواب والعقاب.

ب. تقوية العنصر البشري: لا يمكن حفز الأفراد للعمل بكفاءة، دون البُعد الأخلاقي الذي لا يعتمد على المواعظ فقط، وإنما على تعزيز القيم المعنوية من خلال تصحيح الهيكل الاجتماعي والاقتصادي، بتشجيع المشروعات الصغيرة، وتحسين دخول المزارعين، وزيادة فرص التعليم والتدريب، وإتاحة التمويل للفقراء بأساليب مشروعة.

ج. تقليص تركيز القوّة بأيدي فئة محدودة من الملاك، بإصلاح ملكيات الأراضي، وشروط استئجارها، وتثبيط المشروعات الكبيرة، وتشجيع المشروعات الصغيرة.

د. خفض الإنفاق الحكومي من خلال تقليص حالات الفساد وعدم الكفاءة والهدر، وترتيب الإعانات بما يمنع وصول الأغنياء إلى السلع المعانة، والتخفيض التدريجي لمشاريع القطاع العام، وتخفيض نفقات الدفاع خاصة في الدول التي لا تتهددها الأخطار، وترتيب فرض الضرائب، بحيث تؤخذ من الأغنياء وترد إلى الفقراء، وتقليص الاقتراض إلى الحد الأدنى، وكذلك تقليص الاعتماد على المعونة الأجنبية، وتحسين مناخ الاستثمار. (المرجع السابق)

ز. إصلاح نظام التمويل، بحيث يصبح التمويل بالمشاركة بدلاً من الفائدة، حيث ثبت فشل نظام التمويل بالفائدة في تخصيص الموارد بعدل أو كفاءة، ولا بد أن يكون التركيز على المشروعات الصغيرة أكثر من المشروعات الكبيرة. «حيث وجدت اللجنة المختارة المعنية بالجوع أن توفير مبالغ ائتمانية صغيرة للمشاريع

الصغيرة في اقتصاد القطاع غير الرسمي في البلدان النامية، يمكن أن يرفع مستويات معيشة الفقراء إلى درجة مهمّة، وأن يزيد الأمن الغذائي، ويحقق تحسينات قابلة للاستمرار في الاقتصاديات المحلية، وخلصت اللجنة إلى أن إتاحة الائتمان لصغار المقاولين الجدد، هي إحدى الطرق للمساعدة على كسر حلقة الفقر والجوع بين الفقراء المدنيين والريفيين، الذين لا يملكون أرضاً في البلدان النامية». (الحق، ٢٠٠٧م: ص ١١٢).

#### ٥- الاستفادة من تجارب الدول المتقدمة :

في كتابه «الأغنياء والفقراء» يقدّم جورج جيلدر إستراتيجية لعلاج مشكلة الفقر في أمريكا، يمكن للمجتمعات الإسلامية أن تستفيد منها، خاصة وأنها لا تختلف عمّا جاء به الإسلام، وهذه الإستراتيجية مبنية على ثلاثة أسس هي: (جيلدر، ١٩٨٢م: ص ١١٢).

أ. العمل: حيث يقول: «إن الطريق الوحيد المعوّل عليه للابتعاد عن الفقر، هو دائماً العمل والأسرة والإيمان، على العمال أن يفهموا ويشعروا بأن ما يحصلون عليه مرهون بما يعطونه، وأنهم يجب أن يقدموا العمل حتى يطالبوا بالجزاء، وعلى أولياء الأمور والمدارس أن يزرعوا هذه الفكرة عند أطفالهم بالإرشاد والقدوة، وليس هناك أشد قتلاً للإنجاز من الاعتقاد بأنّ الجهد لن يلقى تقديراً».

ب. الزواج والأسرة: وقد تبين من خلال الدراسات أن الأزواج يعملون بنسبة ٥٠٪ بجد أكثر من العزاب، فضلاً عن أنّ أثر الزواج أدّى إلى زيادة جهد عمل الرجال إلى النصف. والحكمة من ذلك واضحة، فالرجل المتزوج تحفزه مطالب الأسرة نحو العمل؛ لتوفير أسباب المعيشة للزوجة والأولاد.

ويضيف جيلدر قائلاً: «إن الحب هو الذي يحول الآفاق القصيرة للشباب والفقر إلى آفاق طويلة للزواج والعمل، فعندما يفشل الزواج، فإن الرجل غالباً ما يعود إلى حياة الوحدة الفطرية، وينخفض دخله في المتوسط، إلى الثلث، وتشتد نزعته إلى معاورة الخمر، وتعاطي المخدرات، واللجوء إلى الجريمة».

ج. الإيمان: يرى جيلدر أن العمل والزواج وحدهما لا يمكن أن يحققا شيئاً دون إيمان، فالإيمان هو الدافع والحافز للنهوض والتقدم، ومن عباراته في هذا المجال: «إن الإيمان بالإنسان، والإيمان بالمستقبل، والإيمان بالنتائج المتزايدة للعطاء، والإيمان بالمنافع المتبادلة للتجارة، والإيمان بعناية الله، كلها ضرورية لتقوية روح العمل والمشروعات ضد النكسات والإحباطات، ولكي يتسنى العطاء دون ضمان الحصول على المقابل، ولكي يتسنى العمل وراء حدود متطلبات الوظيفة، على المرء أن تكون له ثقة في السلوكيات الأخلاقية العالية».

(ابن رشد، ١٤٢٥هـ: ص ٣٢)

### الرعاية الاجتماعية في المملكة العربية السعودية (شبكات الأمان الاجتماعي):

تقوم الرعاية الاجتماعية على توفير الرعاية للمواطنين الذين تحيط بهم مشكلات اجتماعية واقتصادية، يعجزون عن مواجهتها، ومساعدتهم على التغلب عليها، وتنمية إمكانياتهم الذاتية، ولذا أصبحت هذه الرعاية تقدّم بغرض تنمية المجتمع، وجعل أفراده منتجين من خلال تحقيق سبل الرفاهية الاجتماعية لهم، وبتقديم أوجه الرعاية والتأهيل للأسر والأفراد المحتاجين لهذه الخدمات، بسبب ظروفهم الصحيّة والاجتماعية، علاوة على أنّها تساعدهم على تحسين ظروفهم والتغلب على المشكلات التي تواجههم، وتسعى للحفاظ على الروابط الأسرية وحماية الأطفال، وتأكيد الدور لرعاية المرأة وتنقيتها وحمايتها، وتأخذ هذه الرعاية صوراً متعدّدة حسب الحاجة.

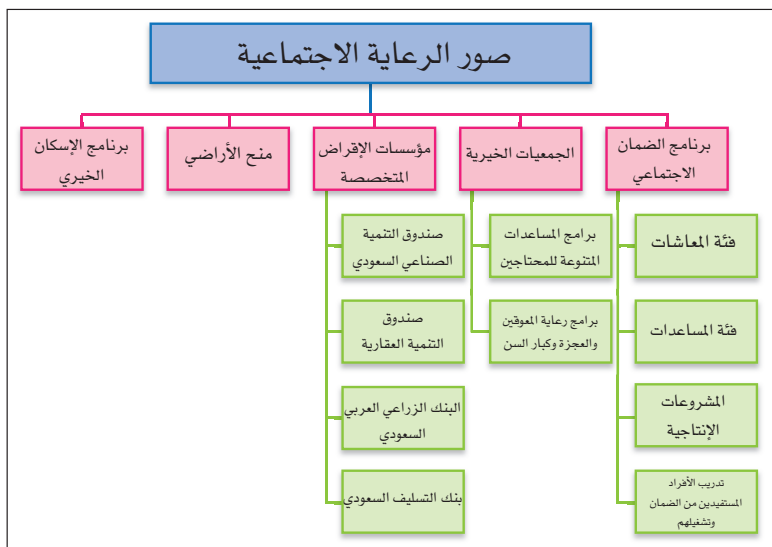

### صور الرعاية الاجتماعية في المملكة العربية السعودية

#### أولاً: برامج الضمان الاجتماعي:

حرصاً من الدولة على رعاية مواطنيها وتقديم الخدمات الاجتماعية لهم، فقد صدر المرسوم الملكي رقم ١٩ في ١٨/٣/١٣٨٢هـ بالموافقة على نظام الضمان الاجتماعي، ثم صدرت بعد ذلك عدد من المراسيم الملكية لتطوير الضمان الاجتماعي في المملكة، من خلال إنشاء وكالة مستقلة يتبعها عدد من المكاتب، تقدم الرعاية والمساعدة للمحتاجين على صورة معاشات ومساعدات اجتماعية، حيث تُصرف المعاشات دورياً ما دامت أوضاع الأسر المستحقة للمعاش ثابتة، أما المساعدات، فتصرف بفترة محددة بزمان أو بوضع معين، كأسر السجناء أو العجز الجزئي أو لمرة واحدة في المساعدات العاجلة ومساعدات الكوارث.

فئة المعاشات: (الأيام، العاجزون كلياً عن العمل، المرأة التي لا عائل لها)

فئة المساعدات: (العاجزون عن العمل عجزاً جزئياً، أسر السجناء، الأسر التي هجرها عائلها، المساعدات العاجلة والمتكررة، مساعدات المعوقين بتأمين الكراسي المتحركة، أو تعديل السيارة العادية إلى سيارة تقاد باليدين).

### المشروعات الإنتاجية :

تتكفل وكالة الضمان الاجتماعي ببعض المشروعات الإنتاجية للأفراد القادرين على العمل، من مستحقي المعاشات والمساعدات الاجتماعية في حدود إمكانياتهم، ويتم التخطيط للمشروع وكذلك التنفيذ والتوجيه بمساعدة الوكالة، حيث تتكفل بدفع التكاليف بالإضافة إلى تقديم المساعدة لهم إلى أن يحقق المشروع الدخل الكافي لإعاشة المستفيد وأسرته، ويتفق هذا مع أهداف الضمان الاجتماعي لجعل القادرين من مستفيدي الضمان الاجتماعي أفراداً منتجين معتمدين على أنفسهم، إذا تحققت لديهم الرغبة في العمل، وكانوا في ظروف صحية تسمح لهم بمزاولة العمل، على أن يتم اختيار المشروع الذي يناسب المستفيد من حيث القدرة والخبرة والموقع وما يتعلق بذلك، وعلى الوكالة الإمداد والإشراف، حيث يقوم الباحث الاجتماعي بالمراقبة والتوجيه والإرشاد بزيارة المشروع لإزالة الصعوبات؛ حتى يحقق المشروع أهدافه، وتستمر عمليات المتابعة والتقييم للمشروع من قبل المتخصص الاجتماعي في الضمان الاجتماعي.

### تدريب الأفراد المستفيدين من الضمان وتشغيلهم :

تقوم الوكالة بتوجيه ذوي الاستعداد والرغبة من المستفيدين للتدريب على حرفة معينة؛ حتى يستطيعوا الالتحاق بالعمل المناسب لهم بمساعدة مكتب الوكالة، لجعلهم قادرين على العمل، وهذا هدف يسعى إليه الضمان الاجتماعي، ويقوم بتوجيه المستفيدين وأفراد عائلاتهم القادرين على العمل، بالالتحاق ببرامج التدريب التي تنفذها الجمعيات الخيرية ومراكز التنمية الاجتماعية ومراكز التأهيل المهني للمعوقين، وغير ذلك من مؤسسات اجتماعية، بالإضافة إلى أن هناك تنسيقاً بين مكاتب العمل المنتشرة في أرجاء المملكة العربية السعودية، ومكاتب الضمان الاجتماعي الرئيسة والفرعية؛ لإحالة من لا ينطبق عليه نظام الضمان الاجتماعي وهو قادر على العمل، لإيجاد فرصة عمل له.

يحرص الضمان الاجتماعي أن يغطي بمظلتها المحتاجين إليه كلهم من معاشات ومساعدات في مناطق المملكة جميعها، وأن يقدم الخدمة الضمانية إلى كل من أظهرت البحوث الاجتماعية والتقارير الطبية أو المستندات الأخرى أحقية أصحابها إلى المعاش أو المساعدة، وإلى كل من لديه ظروف تدعو إلى مد يد العون والمساعدة، وتقوم مكاتب الضمان الاجتماعي البالغة ستة وسبعين مكتباً منتشرة في مناطق المملكة ومحافظاتها، بعمليات البحث والصرف للمستفيدين منذ بدء العام المالي حسب مواعيد محددة، ومن خلال لجان البحث والصرف التي تشخص إلى مقر إقامة المستفيدين؛ لضمان وصول معاشاتهم ومساعداتهم إليهم في أماكن وجودهم دون مشقة أو عناء.

### طبيعة الضمان الاجتماعي

إن الضمان الاجتماعي يعكس في الواقع فلسفة اجتماعية، تهدف إلى حماية المواطنين ورعايتهم جميعهم. أي أنّ هذه الرعاية الاجتماعية هي من المسؤوليات العامة للمجتمع أو الدولة، في حين نلاحظ كما سبق وذكرت، أن التأمين الاجتماعي يعكس فلسفة اجتماعية تسعى إلى أن يقوم الفرد بحماية ورعاية نفسه، من خلال اشتراكه إجبارياً أو اختيارياً في التأمين الاجتماعي، ومثل هذه الفلسفات الاجتماعية للرعاية الاجتماعية، تقيم أنظمة للمساعدات الاجتماعية للمواطنين، وليس هذا في الأحوال كلها، وإنما غالباً في حالات الطوارئ أو الكوارث أو الظروف التي تتطلب ذلك، وبشروط اجتماعية وقانونية محددة.

إن الضمان الاجتماعي أصبح الآن شعاراً يعبر عن أمل كثير من البشر، وفكرة مسلم بها في دول العالم جميعها، بوصفه نوعاً من إعادة توزيع الدخل على أساس مبدأ التضامن القومي، غير أن هذا المنطق وإن بدا مقبولاً، إلا أن ظروف تطبيقه تختلف من دولة إلى أخرى، ويختلف مداه أيضاً في الدول التي يطبق فيها؛ تبعاً لاختلاف أوضاعها الاقتصادية والاجتماعية والثقافية.

لقد انتشر مصطلح الضمان الاجتماعي في أوائل القرن العشرين، ويستخدمه كثير من الناس استخداماً محددًا ويقصدون به شكلاً واحداً من الخدمات، وهو تأمين الشيخوخة، وفي الواقع يحمل هذا المصطلح إلى جانب ذلك حماية الدخل واتخاذ

تدابير متعددة، مثل تشريعات الأجور والإسكان والتأمين الاجتماعي، وكذلك يوفر الضمان الاجتماعي في كثير من البلدان المساعدات في المناسبات كالزواج أو الوفاء، وكذلك التعليم الجامعي المجاني، ومشروعات الإسكان الجامعي. (حسن: ١٩٨٢، ٣٧-٤٠).

إن الهدف من الضمان الاجتماعي بصفة عامة، هو ضمان الحد الأدنى لدخل الفرد يتقي به الفاقة، وإلى تغطيته عند الحاجة، وحمايته من المخاطر، ورعايته وذلك بتأمين دخله الناشئ عن العمل في حالات توقف الكسب بسبب الشيخوخة، أو العجز أو المرض أو الإصابة أو البطالة أو وفاة العائل، بالنسبة إلى أفراد الأسرة الذين كانوا تحت إعالته، وتأمين قدرته على العمل بطرق الوقاية من الأمراض والحوادث، وتقديم الخدمات الطبية والتأهيلية في حالات المرض والعجز وإصابات العمل وأمراض المهنة، ومقابلة المسؤوليات المتزايدة نتيجة زيادة حجم الأسرة، وذلك بتقديم الإعانات العائلية. ويمكن تحقيق الهدف من الضمان الاجتماعي، والمتعلق بحماية الدخل وتحقيق حد أدنى منه بالأسلوبين الآتيين:

**الأسلوب الأول:** وهو محاولة توفير دخل للأفراد الذين فقدوا دخلهم العادي، سواء لفترة مؤقتة أو بصورة دائمة، كذلك يهدف إلى حمل عبء بعض النفقات المحتملة بصورة عامة عن كاهل الأفراد والأسر، وهذا ما يعرف اليوم بضمن الدخل وإجراءات المحافظة عليه، التي تشمل المساعدات العامة أو الإغاثة والتأمين الاجتماعي الإجباري والمعاشات المقررة لبعض الفئات، كالمحاربين القدماء، ومعاشات التقاعد، وتأمين البطالة.

**الأسلوب الثاني:** وهو محاولة اتخاذ إجراءات تجعل المجتمع يتحمل بعض النفقات التي تدخل في النسق العادي للاستهلاك، إلا أن أثرها يختلف من أسرة إلى أخرى، ولذلك تهدف كثير من الدول إلى حماية الأفراد حتى في الظروف العادية من انخفاض مستوى معيشتهم نتيجة نفقات للعلاج الطبي، وذلك بتطبيق برامج التأمين الصحي أو توفير خدمات طبية عامة تماثل توفير التعليم، بالإضافة إلى أن المجتمعات المتقدمة جميعها تقدم مساعدات للأسر جميعها التي ترعى عدداً كبيراً من الأطفال، وذلك بصرف

النظر عن مستويات الدخل، على أساس أن مستوى معيشة الأسرة ينخفض بزيادة عدد أفرادها، وكذلك تقوم بعض الدول بتوفير مساعدات في المناسبات المختلفة كالزواج أو الوفاة. (حسن: ١٩٨٢م، ٤٠-٤١).

### عالمية الضمان الاجتماعي:

يعدّ الضمان الاجتماعي واحداً من أهم معايير التقدّم في أي بلد من البلدان، وتنطلق هذه الفرضية من الدور الذي تلعبه هذه النظم في حياة الفرد والمجتمع على الصعيدين الاجتماعي والاقتصادي، بل وعلى الأُسعدة كلّها المتعلقة بحياة الإنسان، وإذا كان الإنسان أغلى ما تملك الأمم، فإن العناية بحاضره ومستقبله، وتوفير الحماية له ولأسرته ضد مخاطر العمل والحياة وظروفها المتقلّبة، يُعدّ تجسيداً وترجمة لمكانة الإنسان في المجتمعات، ولقد أخذت الدول منذ مدة بنظم الضمان الاجتماعي وطوّرتَه ووسعت مظلته، بحيث أصبح إنسان هذه المجتمعات في منجى من القلق المادي والنفسي، وخاصة تجاه همومه المعيشية والحاجات الأساسية، فتوجّهت قدراته وطاقاته نحو العمل المنتج، وأعطى أقصى ما لديه، فكان التقدّم الذي أحرزته بلاده على مختلف الأُسعدة.

على الرغم من أمتنا العربية والإسلامية كانت من أوائل الأمم التي اعتنت بحاجة الإنسان المادية والروحية، بل كانت أول من وضعت أسس الضمان الاجتماعي، وخاصة في عهد الفاروق عمر بن الخطاب، ووصلت بتطبيقه وإدارته إلى مرحلة متقدّمة لم تصلها أرقى الدول، إلا إن هذا الإرث التاريخي والحضاري لم يتواصل في حياة أمتنا إلا بعد منتصف هذا القرن، حيث بدأت تأخذ بنظم التأمينات الاجتماعية بتدرج يتناسب مع مستوى التطور الاقتصادي والاجتماعي لكل قطر من أقطارها، ولكن هذه المسيرة لم تنتظم حركتها الأفقية والعمودية بحيث تغطي مجمل الحاجات الأساسية، وتصل بهذه النظم إلى أهدافها، بل بدا وكأنها تباطأت وتجمدت، حيث غدت المحصلة النهائية لا تتفق وطموحات إنساننا العربي المسلم، ومن هنا كان لابد من دراسة واقع هذه النظم ومعوقات تقدمها، ووضع استراتيجيات وطنية وقومية للنهوض بمسيرة الضمان الاجتماعي العربي، والوصول بها إلى أهدافها في تحقيق الأمان والاستقرار والطمأنينة



للفئات العاملة كلّها، وبالتالي لأفراد المجتمعات العربية كلّهم، لكي تتمكن من إزاحة عبء هموم المعيشة اليومية، وتقليص أو إزالة أسباب القلق المادي والنفسي للإنسان العربي، فتتطلق قدراته وطاقاته، ويتضاعف عطاؤه. (البوريني: ١٩٩٦م، ٩).

### ثانياً: الجمعيات الخيرية:

هي هيئات أهلية تطوعية تنشأ بمبادرة من المواطنين، تعبيراً عن رغبتهم في خدمة المجتمع ومشاركة الدولة بما تقدمه من خدمات في شتى المجتمعات، ومن ضمن الأنشطة والبرامج التي تقدمها الجمعيات الخيرية للفئات المحتاجة ما يأتي:

- برامج المساعدات المتنوعة للمحتاجين، وتشمل: (أبو النصر وآخرون، ٢٠٠١م)
- تقديم مساعدات نقدية شهرية دائمة.
- تقديم مساعدات عينية.
- مساعدات المرضى.
- مساعدات راغبي الزواج من ذوي الدخل المحدود.
- تقديم مساعدات وخدمات لسكان الأربطة الخيرية في الأماكن المقدسة.
- إنشاء دور الضيافة لرعاية الأسر في الحالات الطارئة.
- جمع فائض الولائم وتوزيعها.
- مشروع كفالة الأيتام والمعوقين داخل أسرهم.
- المساعدات الطارئة.
- مساعدات أسر السجناء.
- برامج رعاية المعوقين والعجزة وكبار السن:
- إنشاء مراكز إيوائية.
- إنشاء مراكز للعلاج الطبيعي.
- إنشاء مجمعات صحّية واجتماعية.

- إنشاء مراكز تعليمية لبعض فئات المعوقين.
  - إنشاء مشاغل ومراكز للتأهيل المهني.
  - تأمين الأجهزة الطبية للمعوقين.
- وقد بلغت الإعانات النقدية التي صُرفت عن طريق الجمعيات الخيرية لعام ١٤١٩ / ١٤٢٠ هـ أكثر من (٤٠٠,٠٠٠,٠٠٠) ريال.

### ثالثاً: مؤسسات الإقراض المتخصصة:

حرصاً من حكومة خادم الحرمين الشريفين (يحفظه الله) على توفير الحياة الكريمة لأفراد المجتمع جميعهم، أنشئ عدد من الصناديق وبنوك الإقراض؛ لتقديم قروض ميسرة للمواطنين تُسدّد على فترات ودون أرباح، وهذه الصناديق هي:

#### صندوق التنمية الصناعية السعودي:

أنشئ هذا الصندوق ليُقدّم القروض الميسرة طويلة الأجل للمشروعات الصناعية، وتُستردّ هذه القروض على مدى خمس أو عشر سنوات، وقد بلغ المنصرف الفعلي من القروض حتى نهاية عام ١٤٢٠ هـ قرابة (٤, ١٠) مليار ريال.

#### صندوق التنمية العقارية:

أنشئ لغرض توفير المساكن الصحيّة والحديثة للمواطنين في مناطق المملكة كافة، وغطت عمليات الصندوق أكثر من (٣٣٦٢) مدينة وقرية وهجرة، ويقدم الصندوق أيضاً قروضاً شخصية طويلة الأجل لإنشاء وحدات سكنية خاصة وأخرى استثمارية، وقد قدّم الصندوق منذ إنشائه وحتى نهاية عام ١٤٢٠ هـ قروضاً بمبلغ يفوق (٩, ١١٩) مليار ريال.

#### البنك الزراعي العربي السعودي:

أنشئ هذا الصرح لدعم نشاط القطاع الزراعي في المملكة وتشجيعه، حيث يقدم قروضاً زراعية ميسرة للمزارعين، فضلاً عن أنه يقدّم إعانات زراعية لتوفير المعدات الزراعية، وتسهم عمليات البنك في تحقيق النهضة الزراعية الإقليمية المتوازنة بين

مناطق المملكة المختلفة، عن طريق (١٣) فرعاً وعدد من المكاتب المنتشرة في معظم أنحاء المملكة، وقد بلغ إجمالي قيمة القروض التمويلية التي قدمها البنك منذ إنشائه وحتى نهاية عام ١٤٢٠هـ قرابة (١, ٢٦) مليار ريال. (أبوالنصر وآخرون، ٢٠٠١م)

#### بنك التسليف السعودي:

أسهم بنك التسليف السعودي من خلال (٢٤) فرعاً له منتشرة في معظم أنحاء المملكة، في إثراء البعد الاجتماعي وترسيخه للمسيرة التنموية للمملكة، حيث تنعكس ثمار هذا الإسهام على مستوى معيشة المواطنين ورفاهيتهم، وبصفة خاصة تحسين أوضاع المواطنين ذوي الدخل المحدود، ويمنح البنك القروض للأغراض الآتية:

- قروض الزواج وترميم المنازل (تحسين المساكن) متوسطة الأجل للأغراض الاجتماعية.
- قروض اقتصادية (كالمهن والحرف)، وتهدف تلك القروض إلى زيادة إنتاجية تلك الفئة من المواطنين، وتقليص الانعكاسات السلبية المصاحبة لعمليات التعجيل بالتنمية الاقتصادية، وقد صدرت لائحة للقروض الاجتماعية التي تهدف إلى فتح مجالات أوسع للاقتراض، حيث استُحدث قرض جديد يسمى (قرض الأسرة)، يصرف لرب الأسرة الذي يكون بحاجة لمواجهة أحد المتطلبات الضرورية لأسرته. بلغ المنصرف الفعلي من القروض التي قدمها البنك منذ إنشائه حتى نهاية عام ١٤٢٠هـ قرابة (٤, ٦) مليار ريال، ويُنفذ الآن برنامج تجريبي في مجال تمويل المنشآت الصغيرة والمتوسطة الحجم، وخصص البنك مبلغ (١٠٠) مليون ريال لتمويل هذه المؤسسات.

#### رابعاً: منح الأراضي:

امتداداً للخدمات التي يحصل عليها المواطن السعودي، ولتحقيق الهدف الأسمى من إنشاء البنوك وصناديق الإقراض، فقد وضعت الدولة نظاماً لمنح الأراضي بالمجان للمواطنين، وذلك حسب حاجة كل مواطن على النحو الآتي:

- منح أراضٍ سكنية ليقوم المواطنين ببناء سكن عليها.
- منح أراضٍ زراعية للمواطنين لاستثمارها في المجال الزراعي.
- منح أراضٍ لإقامة مصانع عليها.

### خامساً: برامج الإسكان الخيري:

يتمثل ذلك في تملك مساكين لبعض الأسر المحتاجة، وتأمين السكن الخيري دون مقابل أو بأجور رمزية، وإدخال التحسينات الصحيّة والعمرانية على مساكن محدودي الدخل، هذا بالإضافة إلى قيام حكومة المملكة بإنشاء بنك التسليف لمساعدة المحتاجين، بتقديم قروض ودون فوائد للاستعانة بها في قضاء احتياجاتهم، سواء كانت على صورة مساعدات لراغبي الزواج من ذوي الدخل المحدود، أو مساعدات لذوي الدخل المتدني والمحتاجين لإدخال التحسينات الصحيّة والعمرانية على منازلهم، وغير ذلك من المساعدات التي تقدم للمحتاجين، هذا فضلاً عن قيام حكومة المملكة بإنشاء صناديق التنمية العقارية، التي تقدم قروضاً ميسرة تُسدّد على فترة طويلة ودون فوائد، حتى يستطيع المواطنون إنشاء المساكن الخاصة بهم سواء كانت فللاً أو شققاً سكنية. (أبو النصر وآخرون، ٢٠٠١).

### أهم أهداف مشروعات الإسكان التنموي:

تجنّب المشكلات الاجتماعية التي قد تظهر في مثل هذا النوع من الإسكان، كالجريمة والمشكلات الأمنية والبطالة وغيرها، المساهمة في الحدّ من الهجرة إلى المدن الكبرى من خلال تمكين المواطن من فرص الحياة الكريمة في منطقتة التي نشأ فيها، تشجيع السكان على البقاء والاستمرار في حياتهم ومعيشتهم المعتادة، إقامة مشروعات إسكان تكون نواة لمدن صغيرة ومتوسطة الحجم. (الjasر، ٢٠١١م).

### سادساً: المشروعات الصغيرة:

تلقى برامج تنمية المشروعات الصغيرة اهتماماً وصل إلى حدّ نكاد ننسى معه أنّ نسبة ضئيلة فقط من المشروعات الصغيرة في العالم، هي التي حققت نموّها خلال

تلك البرامج، وتبين الدراسات الدولية عن المشروعات الصغيرة في العالم أنّ معظم المشروعات عامة، هي في الواقع مشروعات صغيرة، فضلاً عن ذلك تبين تلك الدراسات أن زيادة الاهتمام بالمشروعات الصغيرة، ودعمها من خلال السياسة الضريبية والمساعدة الفنية وغير ذلك، سوف تكون مفيدة للغاية لاقتصاديات البلدان النامية بوجه خاص، وبينما لا يدعو أحد إلى إهمال المشروعات الكبيرة، يدعو كثيرون إلى إعطاء اهتمام أكبر لتشجيع المشروعات الصغيرة للأسباب الآتية: (أبو النصر وآخرون، ٢٠٠١م).

المشروعات الصغيرة تحافظ على رأس المال: حيث تعاني البلاد النامية بصفة عامة ندرة رأس المال الاستثماري المتاح في بنوكها، ويتعين الاحتفاظ بالقدر المتاح منه لأنواع المشروعات، التي يعدّ الاستثمار الكبير فيها أمراً أساسياً كمصانع الصلب، بينما تقام الكثير من أنواع المشروعات الصغيرة بتكلفة رأسمالية منخفضة معتمدة على مواردها الخاصة، وفي الوقت نفسه توجد المشروعات الصغيرة فرصاً أكبر للتوظيف لكل وحدة من رأس المال المستثمر، مقارنة بالمشروعات الكبيرة التي تميل إلى الاعتماد على الآلات، وبالتالي ترتفع تكلفة إقامتها كثيراً.

المشروعات الصغيرة تحافظ على الموارد الإدارية: يقصد بهذا أن المشروعات الصغيرة لا تحتاج إلى مديرين مؤهلين بعكس المشروعات الكبيرة، ومعظم البلاد النامية لا توجد لديها أعداد كافية من المديرين الذين تلقوا تدريباً مهنيّاً في الإدارة، ولذلك فمن المعقول أن يستبقي أصحاب هذه المهارات النادرة لخدمة الصناعات التي تحتاج إليهم. كثير ما تكون المشروعات الصغيرة قاعدة للتدريب للمشروعات المتوسطة والكبيرة، ومعنى ذلك أن صاحب المشروع الذي يبدأ على نطاق صغير، لديه فرصة لأن يتعلم الإدارة، ويتعرّف التكنولوجيا، وقد ينمو مشروعه تدريجياً مع نمو خبرته.

المشروعات الصغيرة أقل ارتباطاً بالمراكز الحضرية من المشروعات الكبيرة، ويرجع ذلك إلى أن المشروع الصغير لا يحتاج إلى أن يقام قريباً من الموانئ أو الأسواق الحضرية الضخمة ليتمكن من تسويق منتجاته، أو للحصول على المواد الخام، ولهذا يمكن من حيث المبدأ إقامته في المدن الصغرى وفي القرى، بينما لا يمكن ذلك بالنسبة إلى كثير من

المشروعات الكبيرة. يتجه المشروع الصغير إلى الإنتاج للأسواق المحلية، ويعني هذا أن المشروع الصغير ينتج السلع والخدمات التي تلائم القدرة الشرائية للعائلات ذات الدخل المنخفضة والمتوسطة، بينما تحتاج المشروعات الكبيرة في كثير من الأحيان إلى سوق السلع الفاخرة والتصدير. يتجه المشروع الصغير إلى استخدام المواد المتاحة محلياً، حيث تستخدم الصناعة الكبيرة في كثير من الأحيان كميات كبيرة من المواد الخام المستوردة، التي يدفع ثمنها بالعملة الأجنبية، بينما الصناعة الصغيرة في كثير من الأحيان تتجه إلى استخدام المواد المحلية التي يدفع ثمنها بالعملة المحلية. المشروع الصغير يعبئ قدرًا كبيراً من رأس المال لم يكن ليتاح للاستثمار بطريقة أخرى في التجارة أو الصناعة، ويعتمد صاحب المشروع الصغير في العادة على مدخرات أصدقائه ومعارفه لكي يقيم مشروعه؛ لأنه لا يقترض من البنوك ولا يستخدم رأس المال الذي يودع في البنوك (ليتاح إقراضه للمشروعات) إذا لم يستخدم بطريقة أخرى. المشروع الصغير في بعض الدول يوجه رأس المال المستثمر إلى قنوات إنتاجية مع تدفق المال إلى بعض الدول، بسبب هجرة العمالة إلى دول الخليج العربي، ظهرت الحاجة إلى فرص استثمار جديدة لدى أشخاص يملكون مقادير صغيرة من فائض رأس المال، وحيثما لم يكن قطاع نشيط متوافراً للمشروعات الصغيرة، فيتجه للاستثمار فيه جانب كبير من ذلك الفائض، وحيثما لم يكن مثل هذا القطاع موجوداً، فيتجه ذلك الفائض إلى المضاربة على الأرض، وهو نشاط غير منتج على وجه التحديد. المشروعات الصغيرة هي أماكن للعمل أفضل من غيرها بكثير من معظم النواحي: يتطلب العمل في متجر صغير تكيفاً نفسياً من جانب القادمين من الريف على وجه الخصوص، أقل بكثير مما يتطلبه العمل في المصانع الكبيرة، حيث تميل المنشآت الصغيرة إلى أن تكون مشروعات عائلية، وتقوم دائماً على الاحتكاك المباشر وجهاً لوجه بين أصحاب الأعمال وبين العاملين. هذه كلها أسباب تدفع متخصص التنمية إلى الاهتمام ببرامج المشروعات الصغيرة. (أبو النصر وآخرون، ٢٠٠١م)

### تنمية المشروعات الصغيرة:

لقد قامت ثورة تنمية المشروعات الصغيرة على مبدأ أساسي هو أن تمويل الناس الأشد فقراً يُعدّ بمثابة ائتمان مأمون المخاطر بنسبة جيدة. وتُعدّ الحياة القائمة على الكفاح من أجل الطعام والمأوى هي في حد ذاتها داعماً قوياً للبدء في بناء مشروع صغير، وبدلاً من أنهم مجرد ضحايا، فإنّ فقراء العالم هم أنفسهم من يملكون المفتاح السحري للخروج والنجاة من فقرهم. إن تقديم فرصة عمل للفقراء ما هو إلا مجرد بداية تعطي لهم الأمل، وتمكّنهم من البدء في بناء مستقبل أفضل، ومنهج (الفرصة الدولية) هو إمداد أصحاب المشروعات الناشئة بإمكانية الحصول على القروض الصغيرة، والتدريب على إدارتها بما يمكنهم من بدء أو توسيع مشروعاتهم.

بدأت تنمية المشروعات الصغيرة بتقديم الضمانات والقروض الصغيرة معدومة الفائدة للفقراء في الدول النامية، وبمرور الوقت تطور هذا المصطلح ليشتمل على مجموعة أوسع من الخدمات مثل الادخار والتأمين، أي ما يعني المساهمة في التمويل طويل الأجل. (عبد العزيز، ٢٠١١م)

### سابعاً: التمويل متناهي الصغر:

المبادئ الأساسية للتمويل المتناهي الصغر:

يمكن تناول المبادئ الأساسية للتمويل المتناهي الصغر، التي تهدف إلى ترسيخ مبدأ وأهميّة التمويل المتناهي الصغر في دفع عجلة التنمية:

١. الفقراء لا يحتاجون إلى قروض فقط، وإنما يحتاجون إلى مجموعة متنوّعة من الخدمات غير المالية.
٢. التمويل متناهي الصغر يُعدّ أداة قوية لمكافحة الفقر.
٣. التمويل متناهي الصغر يعني بناء أنظمة مالية تقدّم خدمات للفقراء.
٤. الاستمرارية المالية ضرورة للوصول إلى عدد كبير من الفقراء.
٥. التمويل متناهي الصغر ليس دائماً هو الحل.

٦. المغالاة في أسعار الفائدة يمكن أن يضرّ في قدرة الفقراء على الحصول على الخدمات المالية.
٧. دور الحكومة هو التسهيل والتنظيم وليس جهة التقديم المباشر للخدمات المالية.
٨. الدعم من الجهات المانحة يجب أن يكون مكماً وليس مزاحماً لرأس المال من القطاع الخاص.
٩. نقص القدرات المؤسسية والبشرية يعدّ من أهم المعوّقات في استمرارية مؤسسات التمويل.
١٠. الشفافية في التعامل مع العملاء من أهم مقومات النجاح والاستمرارية. (عبد العزيز، ٢٠١١م)



## قائمة المراجع

### أولاً: المراجع العربية

١. ابن القيم ١٤٠٣هـ المنار المنيف في الصحيح والضعيف، تحقيق عبد الفتاح أبو غدة، مكتب المطبوعات الإسلامية، حلب.
٢. ابن تيمية ١٩٨١م مجموع الفتاوى، الجزء ٢٠، مكتبة المعارف، المغرب.
٣. ابن تيمية ١٩٨١م مجموع الفتاوى، الجزء ٢٠، مكتبة المعارف، المغرب.
٤. ابن حزم، المحلى ١٤٢٢هـ الجزء السادس، دار إحياء التراث، بيروت.
٥. ابن سعد ١٩٥٧م الطبقات الكبرى، دار صادر، بيروت.
٦. ابن سلام، أبو عبيدة القاسم ١٩٦٨م الأموال، مكتبة الكليات الأزهرية، القاهرة.
٧. ابن نبي، مالك ١٩٧٤م ميلاد مجتمع: شبكة العلاقات الاجتماعية، ترجمة عبد الصبور شاهين، دار الفكر، دمشق.
٨. ابن نبي، مالك ١٩٧٩م المسلم في عالم الاقتصاد، ندوة مالكين نبي، طرابلس - لبنان.
٩. ابن نبي، مالك ١٩٨٤م وجهة العالم الإسلامي، ترجمة عبد الصبور شاهين، دار الفكر، دمشق.
١٠. أبو الفتوح دون تاريخ (أثر استبعاد الفائدة على كفاءة تخصيص الموارد في التحول إلى اقتصاد استلامي) ص ٢٥٧



١١. أبو النصر، محمد زكي محمد سليمان وآخرون ٢٠٠٢م رعاية الأحداث في الثقافة الإسلامية والمجتمع المسلم-مشكلة الفقر ودور الدول الغنية في الحد منها (تجربة المملكة العربية السعودية).
١٢. أبو زهرة، محمد ١٩٨٥م تنظيم الإسلام للمجتمع، دار الفكر العربي، القاهرة.
١٣. أبو عبيد ١٩٧٨م الأموال، مكتبة الكليات الأزهرية، القاهرة.
١٤. الأمانة العامة للأوقاف بدولة الكويت ٢٠٠٩م دور الزكاة والوقف في مواجهة مشكلة الفقر، الأمانة العامة للأوقاف، الكويت.
١٥. الأصفهاني، الراغب ٢٠٠٣م تفسير الجلالين بهامش المصحف الشريف بالرسم العثماني، دار المعرفة، بيروت.
١٦. وين، ألس ٢٠٠٧م سياسة تخفيف الفقر، المجلة الدولية للعلوم الاجتماعية، اليونسكو، القاهرة.
١٧. بابلي ٢٠٠٤م المال في الإسلام، دار الكتاب اللبناني، بيروت.
١٨. الباز، راشد بن سعد ٢٠٠٩م كيفية تحديد نسبة الفقر في المملكة، كتاب الوطن، العدد ١٣.
١٩. بركات، أحمد قائد ٢٠٠٧م مآزق التنمية، دار الفكر، دمشق.
٢٠. برنامج الأمم المتحدة للبيئة ١٩٩٠م ارتفاع سطح البحر وجفاف التربة: مناخ البحر المتوسط في القرن الحادي والعشرون. نيويورك البرنامج
٢١. البنك الدولي والأمم المتحدة ٢٠٠٨م تقرير عام ٢٠٠٨م.
٢٢. البنك الدولي والأمم المتحدة ٢٠٠٩م تقرير عام ٢٠٠٩م.
٢٣. بنك دبي الإسلامي ٢٠١٠م دبي، ٢٠١٠م.
٢٤. البوريني، على عيسى ١٩٩٦م نحو إستراتيجية عربية للضمان الاجتماعي.
٢٥. التركي، عبد الله ١٤١٩هـ حقوق الإنسان في الإسلام، وزارة الشؤون الإسلامية، الرياض.
٢٦. تشامبرز، روبرت ٢٠١٠م أصوات الفقراء صيحة للتغيير، البنك الدولي، مركز الأهرام للترجمة والنشر، القاهرة.
٢٧. تقرير التنمية البشرية ٢٠٠٨م برنامج الأمم المتحدة الإنمائي، بيروت-لبنان.
٢٨. تقرير عن التنمية في العالم ٢٠١٠م جعل الخدمات تعمل لصالح الفقراء، البنك الدولي، مركز الأهرام للترجمة والنشر، القاهرة.
٢٩. جاسر، فهد بن محمد ٢٠١١م واقع برامج الإسكان التنموي الموجهة لتحسين معيشة الفقراء بالمملكة، دراسة حالة لمشاريع الإسكان التنموي بمؤسسة الملك عبد العزيز لوالديه للإسكان التنموي، ورقة عمل مقدمة لندوة أفضل الممارسات المهنية في مجال البرامج التنموية لتحسين الأحوال المعيشية للفقراء، المقام في الفترة من ٢٠-٢٢ صفر ١٤٣٢هـ الموافق ٢٤-٢٦ يناير ٢٠١١م.
٣٠. الجمل، أحمد محمد عبد العظيم ٢٠٠٧م دور نظام الوقف الإسلامي في التنمية الاقتصادية المعاصرة، دار السلام للطباعة والنشر والتوزيع والترجمة، القاهرة.
٣١. جيلدر، جورج ١٩٨٢م الأغنياء والفقراء، ترجمة جمال الدين أحمد، سجل العرب.

٣٢. حجازي، عزت ٢٠٠٦م الفقر في مصر، المركز القومي للبحوث الاجتماعية والجنائية، القاهرة.
٣٣. حجازي، هدى محمود حسن ٢٠١١م التشبيك بين الجمعيات الخيرية لتحسين أحوال الفقراء، ورقة عمل مقدمة لندوة أفضل الممارسات المهنية في مجال البرامج التنموية لتحسين الأحوال المعيشية للفقراء، المقام في الفترة من ٢٠-٢٢ صفر ١٤٣٢هـ الموافق ٢٤-٢٦ يناير ٢٠١١م.
٣٤. حسن، محمود ١٩٨٢م الخدمات الاجتماعية المقارنة، دار النهضة العربية، بيروت.
٣٥. الحق، محجوب ٢٠٠٧م ستار الفقر، ترجمة أحمد فؤاد، الهيئة المصرية العامة للكتاب، القاهرة.
٣٦. الخولي، البهي ٢٠٠٥م الثروة في ظل الإسلام، دار الاعتصام، القاهرة.
٣٧. دنيا، شوقي ٢٠٠٧م سلسلة أعلام الاقتصاد الإسلامي، الكتاب الثالث، مركز صالح كامل للاقتصاد الإسلامي، جامعة الأزهر، القاهرة.
٣٨. دنيا، شوقي ٢٠٠٢م ابن خلدون، مؤسسة علم الاقتصاد، مرام للطباعة الإلكترونية، القاهرة.
٣٩. رشدي، ملك ٢٠٠٩م الفقر واستراتيجيات مواجهته في مصر، مركز دراسات وبحوث الدول النامية، القاهرة.
٤٠. ساش، جيفري ٢٠٠٤م قضية إبطاء النمو السكاني، جامعة كولومبيا.
٤١. السبخ، إسماعيل ٢٠٠٨م اقتصاديات الإسكان، دار القلم للنشر، الكويت.
٤٢. شبرا، محمد عمر ٢٠٠٦م الإسلام والتحدي الاقتصادي، المعهد العالمي للفكر الإسلامي، القاهرة.
٤٣. الشبيكي، الجازي محمد ١٤٣٠هـ تقديرات خط الفقر لفئات نظام معاشات الضمان الاجتماعي، مجلة جامعة الملك سعود، الرياض.
٤٤. الشرجبي، ياسين بن طه ١٤٢١هـ سياسة الإسلام في محاربة الفقر، مجلة البيان، العدد ٢١٥٢ الرياض.
٤٥. الشلهوب، قاسم محمد ٢٠١١م منظمة الفرصة الدولية « نظرة تقييمية لبرامج عمل المنظمة وتطبيقاتها في المملكة العربية السعودية، ورقة عمل مقدمة لندوة أفضل الممارسات المهنية في مجال البرامج التنموية لتحسين الأحوال المعيشية للفقراء، المقام في الفترة من ٢٠-٢٢ صفر ١٤٣٢هـ الموافق ٢٤-٢٦ يناير ٢٠١١م.
٤٦. الصابوني، محمد علي ١٩٨٦م صفوة التفاسير، المجلد الأول، مؤسسة المعرفة، بيروت.
٤٧. الصالح، محمد ١٤٢٣هـ حقوق الإنسان في القرآن والسنة وتطبيقاتها في المملكة العربية السعودية، الرياض.
٤٨. الطعيمن، هاني سليمان ٢٠٠١م حقوق الإنسان وحرياته الأساسية، دار الشروق، الأردن.
٤٩. عبد المتجلي، محمد رجا ١٤١٩هـ المبادئ الاجتماعية في الإسلام، رابطة العالم الاسلامي، مكة المكرمة.
٥٠. عبد السلام، محمد السيد ٢٠٠٨م الأمن الغذائي في الوطن العربي، دار القلم، الكويت.

٥١. عبد السلام، مصطفى محمود ٢٠١٠م أبعاد التخلف الاقتصادي في العالم الإسلامي مع دراسة حالة لبعض الدول الإسلامية في التغلب على التخلف، دار السلام للطباعة والنشر والتوزيع.
٥٢. عبد الفضيل، محمود ٢٠٠٩م مصر والعالم على أعتاب ألفية جديدة، مكتبة الأسرة، القاهرة.
٥٣. عبد العزيز، طارق حامد ٢٠١١م مفهوم البرنامج التدريبي للميدانيين في تنمية أصحاب المشروعات الصغيرة والحرفية، ورقة عمل مقدمة لندوة أفضل الممارسات المهنية في مجال البرامج التنموية لتحسين الأحوال المعيشية للفقراء، المقام في الفترة من ٢٠-٢٢ صفر ١٤٣٢هـ الموافق ٢٤-٢٦ يناير ٢٠١١م.
٥٤. عبد العزيز عبد اللطيف الزيدان ١٩٩٥م أساليب إشباع الحاجات الأساسية، أطروحة دكتوراه غير منشورة، جامعة الموصل. كلية الإدارة والاقتصاد. الموصل.
٥٥. عبد الفضيل، محمود ٢٠٠٨م مفهوم الفساد ومعايير، مركز دراسات الوحدة العربية، بيروت.
٥٦. عبد الفضيل، محمود ٢٠٠٩م آليات إنتاج الفقر في المجتمع المصري، تحرير محمود الكردي، مطبعة جامعة القاهرة.
٥٧. عبد الله، عبد الخالق ٢٠٠٤م العولمة جذورها وفروعها وكيفية التعامل معها، عالم الفكر، الكويت.
٥٨. عبد الله، إسماعيل صبري ٢٠٠٨م توصيف الأوضاع العالمية المعاصرة، منتدى العالم الثالث، العدد (٢٣).
٥٩. عبد الله، إسماعيل صبري ٢٠٠٩م في التنمية العربية، دار المستقبل العربي، بيروت.
٦٠. عبد الله، صخري ٢٠٠٧م في التنمية العربية، دار المستقبل العربي، بيروت.
٦١. عبد المعطي، عبد الباسط ٢٠٠٨م الطبقات الاجتماعية ومستقبل مصر، ميريت للنشر، مصر.
٦٢. عبور، سليمان ٢٠٠٢م الحاجات الأساسية- التعريف والقضايا، دار النهضة العربية بيروت.
٦٣. العلواني، طه جابر ١٩٩١م إصلاح الفكر الاسلامي، دار الهدى، الجزائر.
٦٤. عمارة، محمد ١٩٨٥م الإسلام وحقوق الإنسان، عالم المعرفة، المجلس الأعلى لثقافة، الكويت.
٦٥. العوضي، رفعت ٢٠٠٨م الضوابط الشرعية للاقتصاد، مركز صالح كامل للاقتصاد الإسلامي، جامعة الأزهر، القاهرة.
٦٦. غانم، حسين ٢٠٠٠م المدخل لدراسة التاريخ الاقتصادي والحضاري، دار الوفاء، المنصورة.
٦٧. الغزالي، محمد ١٤٢٤هـ إحياء علوم الدين، الجزء الرابع، دار الكتاب العربي، بيروت.
٦٨. الفوزان، عبد الله ٢٠١٠م حل مشكلة الفقر في المملكة العربية السعودية، منشورات جامعة الملك سعود، قسم الدراسات الاجتماعية.
٦٩. القرضاوي، يوسف ١٩٨٦م مشكلة الفقر وكيف عالجه الإسلام، مكتبة وهبة، القاهرة.
٧٠. القرضاوي، يوسف ١٩٩٣م الحل الإسلامي، فريضة ضرورية، مؤسسة الرسالة، بيروت.
٧١. قطب، محمد ١٩٨٣م هل نحن مسلمون، دار الشروق، بيروت.

٧٢. القعيب، سعد بن مسفر ١٤٢٩هـ ازدهار الرعاية الاجتماعية والتربوية في عهد خادم الحرمين الشريفين الملك فهد بن عبد العزيز آل سعود، الرياض.
٧٣. قنديل، أماني ٢٠٠٩م تفعيل دور مؤسسات المجتمع المدني في مكافحة الفقر، الشبكة العربية للمنظمات الأهلية، القاهرة.
٧٤. قيرة، إسماعيل ٢٠٠٧م عولمة الفقر في المجتمع، دار الفجر، القاهرة.
٧٥. كشك، حنان محمد ٢٠١١م الفقر صناعة بشرية « الأسباب الحقيقية للفقر واستراتيجيات مكافحته»، ورقة عمل مقدمة لندوة أفضل الممارسات المهنية في مجال البرامج التنموية لتحسين الأحوال المعيشية للفقراء، المقام في الفترة من ٢٠-٢٢ صفر ١٤٢٢هـ الموافق ٢٤-٢٦ يناير ٢٠١١م.
٧٦. الكفراوي، عوف محمود ٢٠٠٤م الآثار الاقتصادية والاجتماعية للإنفاق العام في الإسلام، مؤسسة شباب الجامعة، القاهرة.
٧٧. الكيلاني، فتح الله ٢٠٠٩م الفقر في السودان، مكتب العمل الدولي، الخرطوم.
٧٨. الليثي، هبة ٢٠١٠م مسألة توزيع الدخل وخصائص الفقر في مصر، مركز دراسات وبحوث الدول النامية، جامعة القاهرة.
٧٩. الماوري، أبو الحسن علي ٢٠٠٠م الأحكام السلطانية، دار المعرفة، الكويت.
٨٠. محفوظ، بوشامة مصطفى ٢٠١٠م الفقر في الوطن العربي، جامعة سعد دحلب، البكيدة، الجزائر.
٨١. المصري، رفيق ٢٠٠٨م أصول الاقتصاد الإسلامي، دار إحياء التراث، بيروت.
٨٢. المعجم الوجيز ١٩٩٥م مجمع اللغة العربية، مصر.
٨٣. منظمة العمل الدولية ٢٠٠٧م الأمم المتحدة، تقرير عام ٢٠٠٧م.
٨٤. منظمة الفرصة الدولية ٢٠٠٧م التقرير السنوي لعامي ٢٠٠٦، ٢٠٠٧م.
٨٥. المودودي، أبو الأعلى ١٩٨١م الإسلام ومعضلات الاقتصاد، مؤسسة الرسالة، بيروت.
٨٦. المنياوي ١٩٩٢م التيسير الشرح الجامع الصغير، الجزء الثاني، دار الفكر العربي، بيروت.
٨٧. الهيتي وعبد الستار محمد ٢٠١٠م الوقف والرعاية الاجتماعية، دار الشروق، للنشر، بيروت.
٨٨. ولد القابلة، إدريس ٢٠٠٧م الفقر قراطية في المغرب، الرباط.
٨٩. يمان، مي ٢٠٠٧م هوايات متغيرة، ترجمة إبراهيم درويش، رياض الريس للكتب، بيروت.

## ثانياً: المراجع الأجنبية

1. Ali A. G. Ali 2009 "Poverty and the Labour Market in the Arab World: The Role of Inequality and Growth", a paper presented at the Economic Research forum of the Arab World, Iran and Turkey (ERF) & UNDP-sponsored Labour workshop, as a part of the Third Mediterranean Development Forum (MDF3) under the theme "Voves for Change, Partners for Prosperity", Cairo, March.

2. Coldesman, Anthony 2008 Demographic and The Coming Youth Explosion In The Gulf Center For Strategic and International Studies.
3. Frances Stewart 2007 "Income Distribution and Development" QEH Working Paper Series, WB no. 37 March.
4. Huw Diomead-Ellis 2008 "On the Impact of Inequality on Productivity Growth in the Short and Long Term: A Synthesis" Canadian Public Policy-Analyse DePolitiques, Vol. XXIX. Supplement Numero Special.
5. Kiminori Matsuyama 2008 "The Rise of Mass Consumption Societies". Journal of Political Economy, Vol. (110), No. (5) October.
6. Knznets, S. 1994 Underdeveloped Countries & the Pre Industrial Phase the Advanced Countries, Rome, P 969.
7. Lawrence Khoo & Benjamin Dennis 2009 "Income Inequality Fertility and Economic Growth theory and Evidence", HIID Development discussion paper, Harvard Institute for international Development, Harvard University, No. 689, March.
8. Louis E. Boone and David L. Kurtz 1992 Management. New York: McGraw Hill. M. O.
9. Odedokun & J. I. Round 2009 Determinants of Income Inequality and its Effects on Economic Growth: Evidence from African countries a paper presented at Growth and poverty Conference, World Institute for Development Economics Research (WIDER), United Nations University, Helsinki, May 25-26.
10. Republic of Yaman 2010 Poverty Reduction strategy paper (PRSP). Siterosourcey
11. 2008 World Bank.org. Robert J. Barro
12. 2009 "Does an Income Gap put a Hex on Growth? Business
13. Week, March 29. Ronald Benabou 2006 "Lequality and Growth" NBER Working Paper Series, National Bureau of Economic Research, July.
14. R. Eastwood and M. 2008 Pro-poor Growth and Pro-growth poverty Reduction: What Do they Mean? What Does the Evidence Mean? What can Policymakers Do? a paper delivered at the Asia and Pacific Forum on Poverty.
15. The State 2007 The World, s children. Under the Reat.
16. Wright, Erik olin 2004 The class analysis of poverty, in, Erik olin wright, Interrogating: Essay in class analysis, socialism and Morhism, London.
17. World Bank 2007 Ggrowth and poverty in developing countries Washington.

### ثالثاً: مواقع على الإنترنت

1. www.apf.org.yo.
2. www.unfpa.org.
3. www.who.int.
4. www.unicef.org.
5. //hdr.undp.org/reports/global/2006/pdf/hdr04\_hdi
6. www.csis.org.



## الفصل الثالث:

### الإجراءات المنهجية

#### مقدمة:

لكل دراسة منهجيتها الخاصة بها، التي يجب أن تتلاءم مع طبيعتها، وتحقق أهدافها، وتجب عن تساؤلاتها البحثية، وكلما كانت الإجراءات المنهجية واضحة ومحددة ودقيقة، كانت الدراسة أكثر جودة، وأمكن الوثوق بنتائجها، وسيتم في هذا الفصل التطرق للإجراءات المنهجية الخاصة بهذه الدراسة.

#### نوع الدراسة ومنهجها

تعدّ هذه الدراسة من الدراسات الوصفية التحليلية التي اعتمدت على منهج المسح الاجتماعي (Social Survey Method) بأسلوب العينة، وهو المنهج الذي يُعدّ من المناهج الكميّة التي تسمح بالحصول على أكبر قدر من البيانات والمعلومات عن مجتمع ما، مما يتيح المجال لتحديد خصائصه وسماته المميزة له والمشاركة فيما بين أفرادهِ (التير، ١٩٨٩: ٥٩).

المسح الاجتماعي هو محاولة منظمة للحصول على معلومات من جمهور معين أو عينة منه، عن طريق استخدام استمارات البحث أو المقابلات، ولا تتميز المسوح الاجتماعية فقط بإمكان تطبيقها على جماهير عديدة متنوعة، بل تتميز أيضاً بالنطاق العريض من

البيانات التي تتضمنها، علاوة على أن للمسوح نوعين: مسوح شاملة، ومسوح بالعينة (غيث، ١٩٩٣: ٤٤٥ - ٤٤٦؛ محمد، ١٩٨٨: ١٩٤ - ١٩٥؛ محمد، ١٩٩٥: ١٧٨ - ١٨٢).

تقوم فكرة المسح الاجتماعي على توجيه أسئلة (موحدة) لعدد كبير نسبياً من السكان؛ لمعرفة توزيع خصائصهم واستجاباتهم وآرائهم واتجاهاتهم ومعارفهم بشأن الأبعاد المجتمعية المراد دراستها، ولعل من الأبعاد المهمة في المسح الاجتماعي (Social Survey)، كما في الإجراءات البحثية الأخرى في العلوم الاجتماعية، هو ذلك البُعد الذي يتّعلق بالوحدات المختارة للدراسة، تلك الوحدات التي تعتمد على الإطار النظري للبحث المحدد، التي قد تكون فرداً أو جماعة أو تنظيمًا، وعلى الباحث أن يُعنى بفحص ودراسة كل وحدة من الوحدات التي سيغطيها المسح، حتى تكون محمّلة بالخصائص والأبعاد أو المؤشرات المراد دراستها، أو قادرة على أن تعكس هذه الخصائص (عبد المعطي، ١٩٩٥: ٣١٢).

تتفق معظم تعريفات المسح الاجتماعي على أنّ:

١. الدراسة العلمية للظواهر الموجودة في جماعة معينة وفي مكان معين.
٢. المسح الاجتماعي ينصب على الوقت الحاضر، حيث إنه يتناول أشياء موجودة بالفعل وقت إجراء المسح وليست ماضية.
٣. وأنه يتعلّق بالجانب العملي إذ يحاول الكشف عن الأوضاع القائمة لمحاولة النهوض بها، ووضع خطة أو برنامج للإصلاح الاجتماعي.

ويمكن تلخيص أهم صفات أو خصائص المسح الاجتماعي بالنقاط الآتية:

١. دراسة للواقع الاجتماعي خلال فترة زمنية محددة غالباً ما تكون الحاضر، أي الواقع الاجتماعي عند جمع البيانات.
٢. جمع بيانات متعدّدة ومتنوّعة وكثيرة عن الظاهرة الاجتماعية بطريقة منمّمة.
٣. تجمع البيانات عادة عن طريق استمارة مقابلة أو استمارة استبانة.
٤. يمكن أن تختبر الدراسة صحّة فروض.
٥. تستند الدراسة عادة إلى قاعدة نظرية واضحة (التير، ١٩٨٩: ٥٩).

يستخدم المسح الاجتماعي في البحوث والدراسات الكمية ذات المدى أو المجال الواسع من الناحية البشرية أو الجغرافية، وتهدف المسوح الاجتماعية عادة إلى وصف خصائص الجماعات المختلفة من الناس، وتعرّف مشاعرهم واتجاهاتهم حول المسائل المختلفة، ويتطلب إجراء المسح الاجتماعي تدريب الباحثين على كيفية تصميم الاستبانة وإجراء المقابلات (لظفي، ١٩٩٥: ٤٨ - ٤٩).

ومن أهم مميزات استخدام المسح الاجتماعي، انخفاض تكلفة البحث في حالة استخدام أسلوب العينة، أمّا عيوبه فهي أن الخطأ في اختيار العينة يؤدي إلى عدم دقة النتائج، بالإضافة إلى خط التحيز سواء كان تحيزاً من قبل الباحث أو المبحوث، فضلاً عن أنّ المسح الاجتماعي يتطلب كثيراً من الجهود والخبرات الفنية، ونظراً لأنّ مجتمع الدراسة وعينتها المسح الاجتماعي يركز على دراسة الحاضر، فإنه لا يصلح في الدراسات التطويرية التي تعتمد على الربط بين الماضي والحاضر (لظفي، ١٩٩٥: ٥٠).

### مجتمع الدراسة وعينتها

#### أولاً: مجتمع الدراسة

عندما يرغب الباحث في دراسة ظاهرة محددة، فإنه يحتاج إلى تحديد المجتمع (Population) الذي توجد فيه هذه الظاهرة، وقد يصعب في كثير من الأحوال دراسة المفردات جميعها في هذا المجتمع، لذلك يلجأ الباحث إلى اختيار بعض المفردات بوصفها عينة ممثلة لهذا المجتمع لجمع البيانات المطلوبة منها، من أجل الإجابة عن تساؤلات الدراسة.

يجمع الباحث عادة البيانات لدراسته من خلال المفردات التي تتوافر لديه المعلومات أو الآراء أو الحقائق حول الظاهرة التي يدرسها، وهي التي تتأثر أو تؤثر فيها، حيث تسمى هذه المفردات بمجتمع الدراسة، وعلى الباحث أولاً تعريف هذا المجتمع من أجل تحديد المجال الذي تدور فيه دراسته، فمجتمع الدراسة يشمل وحدات التحليل جميعها الداخلة في نطاق الدراسة، أي مفردات الظاهرة التي يدرسها الباحث جميعها (لظفي، ١٩٩٥: ٥٧)، وهو تلك المجموعة الكلية من العناصر التي يسعى الباحث



إلى تعميم نتائج دراسته عليها وذلك طبقاً للمجال الموضوعي لدراسته (عودة وملكاوي، ١٩٩٢: ١٥٩؛ العساف، ١٩٨٩: ٩١).

يتكوّن مجتمع الدراسة الراهنة من المدن (مقرّ الإمارة) والمحافظات في المناطق الإدارية الثلاث عشرة في المملكة العربية السعودية، فقد أعدّ جدول (جدول رقم (أ)) يشمل المدن والمحافظات كافة في المملكة العربية السعودية بوصفه إطاراً للمعينة، ويشمل الجدول اسم كل منطقة إدارية من المناطق الثلاث عشرة، والمدينة مقر الإمارة، والمدن التي تصنف على أنها محافظات من فئة (أ) والمدن التي تصنف على أنها محافظات من فئة (ب)، وذلك حسب ما هو معتمد رسمياً في المملكة العربية السعودية وقت إجراء الدراسة.

وسيكون حجم العينة الإجمالي (١٠,٠٠٠) أسرة تقريباً مسحوبة من مجتمع الدراسة، وموزّعة بطريقة حصصية على المناطق الإدارية الثلاث عشرة في المملكة العربية السعودية، بحيث تكون نسبة تمثيل العينة في كل منطقة إدارية حسب عدد السكان.

#### جدول رقم (أ) مناطق ومحافظات المملكة العربية السعودية

المحافظات التابعة لها		مقر الإمارة	اسم المنطقة
محافظات فئة (ب)	محافظات فئة (أ)		
عفيف، السليل، ضرماء، المزاحمية، رماح، ثادق، حريملاء، الحريق، الفاظ	الدرعية، الخرج، الدوادمي، المجمعمة، القويعية، الأفلاج، وادي الدواسر، الزلفي، شقراء، حوطة بني تميم	الرياض	الرياض
الجموم، خليص، الكامل، الخرمة، رنية، تربة	جدة، الطائف، القنفذة، الليث، رابع	مكة المكرمة	مكة المكرمة
المهد، بدر، خبير، الحناكية	ينبع، العلا	المدينة المنورة	المدينة المنورة
البدائع، الأسياح، النبهانية، الشماسية، عيون الجواء، رياض الخبراء	عنيزة، الرس، المذنب، البكيرية	بريدة	القصيم

المحافظات التابعة لها		مقر الإمارة	اسم المنطقة
محافظات فئة (ب)	محافظات فئة (أ)		
الخفجي، رأس تنورة، أبيق، النعيرية، قرية العليا، الخرخير	الأحساء، حفر الباطن، الجبيل، القطيف، الخير	الدمام	المنطقة الشرقية
سراة عبيدة، تثليث، رجال ألمع، بالقرن، أحد رفيدة، ظهران الجنوب، المجاردة	خميس مشيط، بيشة، النماص، محاليل	أبها	عسير
الغزالة، الشنان	بقعاء	حائل	حائل
أملج، حقل	الوجه، ضياء، تيماء	تبوك	تبوك
العقيق، قلوة، القرى	بلجرشي، المندق، المخواة	الباحة	الباحة
طريف	رفحاء	عرعر	الحدود الشمالية
دومة الجندل	القريات	سكاكا	الجوف
الحرث، ضمد، الريث، بيش، فراسان، الدائر، أحد المسارحة، العيدابي، العارضة، القياس	صبياء، أبو عريش، صامطة	جازان	جازان
حبونا، بدر الجنوب، يدمة، ثار، خباش	شرورة	نجران	نجران

### ثانياً: عينة الدراسة

يعد أسلوب المعاينة (Sampling) من أهم الأساليب الإحصائية المستخدمة في دراسة مجموعة كبيرة من المفردات يطلق عليها (مجتمع)؛ بهدف تعرّف خواصّها ومعالمها عن طريق دراسة مجموعة صغيرة منها تسمى (عينة) (الصاب، ١٩٩٢: ٢١٠). وتعرف العينة بأنها جزء من مجتمع الدراسة الأصلي، يختاره الباحث بأساليب مختلفة، ويضم عدداً من مفردات مجتمع الدراسة الأصلي، ويكون ممثلاً له، بما يحقق أغراض الدراسة، مما يفني الباحث عن دراسة مجتمع الدراسة بأكمله (عبيدات وآخرون، ١٩٩٢: ١١٠)، بأن يصبح الباحث قادراً على

تعميم النتائج التي يصل إليها من دراسة هذه العينة على مجتمع الدراسة كله (عودة وملكاوي، ١٩٩٢: ١٦٠).

فالعينة هي أي مجموعة من مجتمع، اختيرت لتمثله عن طريق سحبها من مفردات مجتمع الدراسة، وفي البداية استخدمت العينة بوصفها أداة فنية للبحث في الدراسات الزراعية وبصفتها طريقة لتقدير إنتاجية المحصول دون قياس لكل محصول بصورة منفصلة، وتستخدم العينة حالياً على نطاق واسع في العلوم الاجتماعية لجمع المعلومات من مجتمع كبير ومعقد، بتكلفة أقل (Johnson, 1995: 240).

ولكن تحديد مجتمع العينة ونوعها وحجمها، تتحكم فيه عدة عوامل، كطبيعة الدراسة والإمكانيات الفنية والمادية المتاحة والأهداف العامة للدراسة، فالباحث قد يضطر إلى اختيار نوع معين من العينات دون غيره لسهولة الحصول على عينة من ذلك النوع (التير، ١٩٨٩: ٣٧). وتتميز العينة بأنها تمكن الباحث من دراستها بصورة أسرع من دراسة مجتمع الدراسة ككل، بالإضافة إلى أنها أقل تكلفة في جمعها، وقد تكون العينة أكثر فعالية في الدراسات التي تُجمَع بياناتها من عينة من غير الضروري أن تكون كبيرة العدد (Fink, 1995: 3).

وفي المرحلة الأولى من إجراءات المعاينة، اختيرت المدينة مقرّ الإمارة بالإضافة إلى مدينة واحدة فقط من محافظات فئة (أ)، ومدينة واحدة فقط من محافظات فئة (ب) بطريقة السحب العشوائي، وقد أسفر السحب العشوائي عن المدن المذكورة في الجدول رقم (ب) وهي المدن التي ستشملها الدراسة الراهنة، ثم حُدِّدت في المرحلة الثانية أحياء متوسطة الدخل وأحياء منخفضة الدخل، وجمعت البيانات من تلك الأحياء بالتساوي من كل مدينة ومحافظه حسب حجم العينة المطلوبة.

جدول رقم (ب) مناطق ومحافظات المملكة العربية السعودية التي وقعت ضمن العينة

المحافظات التابعة لها		مقر الإمارة	اسم المنطقة
محافظات فئة (ب)	محافظات فئة (أ)		
عفيف	الخرج	الرياض	الرياض
الجموم	الطائف	مكة المكرمة	مكة المكرمة
المهد	العلا	المدينة المنورة	المدينة المنورة
رياض الخبراء	الرس	بريدة	القصيم
الخفجي	حضر الباطن	الدمام	المنطقة الشرقية
ظهران الجنوب	بيشة	أبها	عسير
الغزاة	بقعاء	حائل	حائل
أملج	الوجه	تبوك	تبوك
قلوة	المخوة	الباحة	الباحة
طريف	رفحاء	عرعر	الحدود الشمالية
دومة الجندل	القريات	سكاكا	الجوف
الدائر	صبيا	جازان	جازان
خباش	شرورة	نجران	نجران

### أداة جمع البيانات

يمكن تعريف أداة جمع البيانات بأنها الوسيلة التي تُجمع عن طريقها البيانات أو المعلومات اللازمة للإجابة عن تساؤلات الدراسة، أو لاختبار فروضها (العساف، ١٩٨٩: ١٠٠).

ويحدد الباحث أداة جمع البيانات المناسبة لدراسته عند إعدادها، في ضوء أهداف الدراسة، ومدى ملاءمة الأداة المختارة لها (لظفي، ١٩٩٥: ٧٥)، علاوة على أنه يراعي أيضاً أن يكون اختياره لأداة جمع البيانات في ضوء المتاح له من إمكانيات مادية وفنية، مع مراعاة طبيعة الدراسة التي يقوم بها، والخصائص المميزة لمجتمع الدراسة (الصباب، ١٩٩٢: ١٤٩-١٥٠). ومن الصعب القول بأن هناك أداة واحدة هي أفضل أدوات جمع البيانات؛ لأن ذلك مرتبط بطبيعة الدراسة نفسها، من حيث مدى ملاءمة إحدى الأدوات لها دون الأخرى، إذ إن لكل أداة من هذه الأدوات مجموعة من المزايا والعيوب، لذا فإن اختيار الباحث لإحدى الأدوات دون غيرها، يتحدد في ضوء نوع

البيانات التي يودّ الحصول عليها، ومدى الإمكانيات المتوافرة لديه، وطبيعة الظروف المحيطة بدراسته، ونوع المصدر أو مجتمع الدراسة الذي ستجمع منه البيانات.

جُمعت بيانات هذه الدراسة عن طريق أداة استبانة صمّمت خصيصاً لهذه الدراسة، وقد احتوت على المتغيّرات جميعها المراد دراستها، بحيث وُزعت على جزأين رئيسين، يغطي الجزء الأول منها البيانات الديموغرافية، مثل الجنس والسن والحالة الاجتماعية وعدد أفراد الأسرة، أما الجزء الثاني، فيشمل البيانات الأساسية اللازمة لهذه الدراسة لتحقيق أهدافها، مثل حجم المخصّصات وأوجه الصرف على الحاجات الأساسية المختلفة.

### صدق أدوات جمع البيانات وثباتها

تمّ في الدراسة الرهنة التحقّق من ثلاثة أنواع من الصدق الخاصة بأداة جمع البيانات، وهي الصدق الظاهري (Face Validity)، وصدق المحتوى (Content Validity)، وصدق المفهوم (Construct Validity)، حيث عُرضت أداة جمع البيانات على مجموعة من الأساتذة والمتخصصين لإبداء ملاحظاتهم عليها، ثمّ عُدلت أداة الاستبانة في ضوء الملاحظات التي أبدوها، ثمّ عُرضت عليهم مرة أخرى للتأكد من وصولها لشكلها النهائي.

### الدراسة الكشفية

الدراسة الكشفية (Pilot Study) هي الاختبار المبدئي للاستبانة، التي ستُجرّب على بعض مفردات مجتمع الدراسة؛ بغرض التأكد من سلامته، وصدق عباراته، ولتحديد ما هو غامض أو ما فيه إطالة من بنود، حتى يتم تصحيحها، لتسهيل عملية جدولة البيانات وتحليلها (عبيدات وآخرون، ١٩٩٢: ١٢٢؛ التير، ١٩٨٩: ١٣٥) (Isaac & Michael, 1982: 129).

أُجريت دراسة كشفية للتحقّق من أنّ العبارات والصيغات الموجودة في أداة جمع البيانات مفهومة لكلّ من جامعي البيانات والمبحوثين على حدّ سواء، وقد أُجريت

الدراسة على ١٠٠ من الأسر التي تقطن أحياءً متوسطة الدخل، وأحياءً منخفضة الدخل في مدينة الرياض.

### جمع البيانات

جمعت البيانات عن طريق باحثين دُرِّبوا خصيصاً على أداة جمع البيانات، وشكّل ثلاثة عشر فريقاً بغرض جمع البيانات الخاصة بهذه الدراسة، وقد أسندت لكل فريق مهمة جمع البيانات من منطقة إدارية محددة من المناطق الإدارية الثلاث عشرة في المملكة العربية السعودية.

### وحدة التحليل

يحدّد الباحث قبل أن يختار عيّنة دراسته الحالة (case)، أو ما يسمى الوحدة (Unit) التي ستكون أساساً له في اختيار عينته، التي سيحصل منها الباحث على البيانات المطلوبة لدراسته، وقد تكون هذه الحالة أو الوحدة فرداً أو جماعة أو مؤسسة (التير، ١٩٨٩: ٩٩؛ السيد، ١٩٩٥: ٢٥٣). والحالة أو وحدة اختيار العينة (Sampling Unit) تشير إلى المفردة أو العنصر (Element) التي لها فرصة الاختيار في مرحلة معينة من مراحل عملية اختيار العينة، وبذلك فإنّ وحدة اختيار العينة، في العينة ذات المرحلة الواحدة لها معنى العنصر أو المفردة نفسه (السيد، ١٩٩٥: ٢٥٤).

وحدة التحليل في هذه الدراسة هي الأسرة التي تقطن في الأحياء متوسطة الدخل، والأسرة منخفضة الدخل من المدن والمحافظات التي وقع عليها الاختيار لتكون ضمن عينة الدراسة.

### تحليل البيانات

تمّ ترميز البيانات وتفرغها، ثم إدخالها في الحاسب الآلي، وقد حُلّت البيانات باستخدام برنامج الحزم الإحصائية للعلوم الاجتماعية والخاص بأجهزة الحاسب الآلي SPSS/PC.

## المراجع العربية

١. التير، مصطفى عمر ١٩٨٩ مساهمات في أسس البحث الاجتماعي. لم ترد مدينة النشر: معهد الإنماء العربي.
٢. السيد، سميرة أحمد ١٩٩٥ استراتيجيات وأساليب البحث الاجتماعي. الرياض: لم ترد دار النشر.
٣. الصباب، أحمد عبد الله ١٩٩٢ أساليب ومناهج البحث العلمي في العلوم الاجتماعية. جدة: دار البلاد للطباعة والنشر.
٤. عبد المعطي، عبد الباسط محمد ١٩٩٥ البحث الاجتماعي - محاولة نحو رؤية نقدية لمنهجه وأبعاده - الإسكندرية: دار المعرفة الجامعية.
٥. عبيدات، ذوقان وآخرون ١٩٩٢ البحث العلمي - مفهومه - أدوات - أساليبه - عمان: دار الفكر للنشر والتوزيع.
٦. العساف، صالح بن حمد ١٩٨٩ المدخل إلى البحث في العلوم السلوكية. الرياض: العبيكان للطباعة والنشر.
٧. عودة، أحمد سليمان وفتححي حسن ملكاوي ١٩٩٢ أساسيات البحث العلمي في التربية والعلوم الإنسانية - عناصر البحث ومناهجه والتحليل الإحصائي لبياناته - إربد: مكتبة الكتاني.
٨. غيث، محمد عاطف ١٩٩٣ قاموس علم الاجتماع. الإسكندرية: دار المعرفة الجامعية.
٩. لطفي، طلعت إبراهيم ١٩٩٥ أساليب وأدوات البحث الاجتماعي. الفجالة: دار غريب للطباعة والنشر والتوزيع.
١٠. محمد، محمد علي ١٩٨٨ علم الاجتماع والمنهج العلمي - دراسة في طرائق البحث وأساليبه - الإسكندرية: دار المعرفة الجامعية.
١١. محمد، محمد علي ١٩٩٥ البحث الاجتماعي - دراسة في طرائق البحث وأساليبه - لم ترد مدينة النشر: دار المعرفة الجامعية.

## المراجع الإنجليزية

1. Fink, Arlene 1995 The Survey Handbook - The Survey Kit (Tsk 1) -. Thousand Oaks, California: SAGE Publications.
2. Isaac, Stephen & William B. Michael 1982 Handbook in Research and Evaluation. San Diego, California: Edits Publishers.
3. Johnson, Allan G. 1995 The Blackwell Dictionary of Sociology. Cambridge, Massachusetts: Blackwell Publishers.



## الفصل الرابع:

### نتائج الدراسة

#### العينة الكلية

#### المنطقة الإدارية

جدول (١) يوضح توزيع مفردات عينة الدراسة على المناطق الإدارية في المملكة العربية السعودية من حيث التكرارات والنسب المئوية

المنطقة الإدارية	ك	%
الرياض	٢٠٩٩	٢١,٢
القصيم	٤٩٦	٥,٠
مكة المكرمة	٢١٨٨	٢٢,١
المدينة المنورة	٦٧٢	٦,٨
حائل	٢٦٣	٢,٧
الجوف	١٨٨	١,٩
تبوك	٣٥٥	٣,٦
الحدود الشمالية	١٤٤	١,٥
عسير	٨٢٨	٨,٤
جازان	٥٨٩	٦,٠
نجران	٢١٥	٢,٢
الباحة	١٨٥	١,٩
الشرقية	١٦٦٠	١٦,٨
مجموع	٩٨٨٢	١٠٠

يوضح جدول (١) توزيع مفردات عينة الدراسة الكلية والبالغ عددها ٩٨٨٢ مفردة



على المناطق الإدارية الثلاث عشرة في المملكة العربية السعودية، وفقاً لترتيبها المعلن، ويتضح من الجدول أعلاه اشتغال عينة الدراسة على ٢٠٩٩ مفردة من منطقة «الرياض» بنسبة ٢١,٢٪ من العينة الكلية، و٤٩٦ مفردة من منطقة «القصيم» بنسبة ٥٪، و٢١٨٨ مفردة من منطقة «مكة المكرمة» بنسبة ٢٢,١٪، و٦٧٢ مفردة من منطقة «المدينة المنورة» بنسبة ٦,٨٪، و٢٦٣ مفردة من منطقة «حائل» بنسبة ٧,٢٪، و١٨٨ مفردة من منطقة «الجوف» بنسبة ٩,١٪، و٣٥٥ مفردة من منطقة «تبوك» بنسبة ٦,٣٪، و١٤٤ مفردة من منطقة «الحدود الشمالية» بنسبة ٥,١٪، و٨٢٨ مفردة من منطقة «عسير» بنسبة ٤,٨٪، و٥٨٩ مفردة من منطقة «جازان» بنسبة ٦٪، و٢١٥ مفردة من منطقة «نجران» بنسبة ٢,٢٪، و١٨٥ مفردة من منطقة «الباحة» بنسبة ٩,١٪، وأخيراً ١٦٦٠ مفردة من «المنطقة الشرقية» بنسبة ١٦,٨٪ من إجمالي العينة الكلية.

جدول (٢) يوضح توزيع مفردات عينة الدراسة على متغيري المنطقة الإدارية والمدينة في المملكة العربية السعودية من حيث التكرارات والنسب المئوية

المدينة / المحافظة		المنطقة الإدارية		
م	ك	م. الرياض	م	الرياض
٢٠٩٩	٤٠٠	٥٧٥	١١٢٤	ك
١٠٠	١٩,١	٢٧,١	٥٣,٥	٪
م	ك	الرس	بريدة	م
٤٩٦	١٢٤	١٢٤	٢٤٨	ك
١٠٠	٢٥,٠	٢٥,٠	٥٠,٠	٪
م	ك	الطائف	م. مكة	م
٢١٨٨	٥٤٨	٥٤٢	١٠٩٨	ك
١٠٠	٢٥,٠	٢٤,٨	٥٠,٢	٪
م	ك	العلا	م. المدينة	م
٦٧٢	١٦٥	١٦٩	٣٣٨	ك
١٠٠	٢٤,٨	٢٥,١	٥٠,١	٪
م	ك	بقعاء	م. حائل	م
٢٦٣	٦٦	٦٦	١٣١	ك
١٠٠	٢٥,١	٢٥,١	٤٩,٨	٪

المدينة / المحافظة				المنطقة الإدارية	
مج	دومة الجندل	القريات	سكاكا	م	الجوف
١٨٨	٤٧	٤٧	٩٤	ك	
١٠٠	٢٥,٠	٢٥,٠	٥٠,٠	%	
مج	أملج	الوجه	م. تبوك	م	تبوك
٣٥٥	٨٩	٨٩	١٧٧	ك	
١٠٠	٢٥,٠	٢٥,٠	٥٠,٠	%	
مج	طريف	رفحاء	عرعر	م	الحدود الشمالية
١٤٤	٣٦	٣٦	٧٢	ك	
١٠٠	٢٥,٠	٢٥,٠	٥٠,٠	%	
مج	ظهران الجنوب	بيشة	أبها	م	عسير
٨٢٨	٢١١	٢٠٤	٤١٣	ك	
١٠٠	٢٥,٤	٢٤,٦	٥٠,٠	%	
مج	الداير	صبيا	م. جازان	م	جازان
٥٨٩	١٤٦	١٤٨	٢٩٥	ك	
١٠٠	٢٤,٩	٢٥,١	٥٠,٠	%	
مج	خباش	شرورة	م. نجران	م	نجران
٢١٥	٥٣	٥٤	١٠٨	ك	
١٠٠	٢٤,٧	٢٥,١	٥٠,٢	%	
مج	قلوة	المخواة	م. الباحة	م	الباحة
١٨٥	٤٧	٤٧	٩١	ك	
١٠٠	٢٥,٤	٢٥,٤	٤٩,٢	%	
مج	الخفجي	حضر الباطن	الدمام	م	الشرقية
١٦٦٠	٥٠٠	٣٨٧	٧٧٣	ك	
١٠٠	٣٠,١	٢٣,٣	٤٤,٦	%	

يوضح جدول (٢) توزيع مفردات عينة الدراسة الكلية من المناطق الإدارية الثلاث عشرة في المملكة العربية السعودية على المدن، وفقاً للتصنيف كـمقر للإمارة ثم فئة (أ)، ثم فئة (ب)، ويتضح من الجدول أعلاه أن عينة الدراسة من منطقة «الرياض» تتوزع على ثلاث مدن وفقاً للتصنيف السابق، هي «مدينة الرياض» بوصفها مقراً للإمارة، بواقع ١١٢٤ مفردة وبنسبة ٥٣,٥% من إجمالي عينة منطقة «الرياض»، و«مدينة الخرج» فئة (أ) بواقع ٥٧٥ مفردة وبنسبة ٢٧,١، وأخيراً «مدينة عفيف» فئة (ب) بواقع ٤٠٠ مفردة وبنسبة

١, ١٩٪، وتتوزع عينة الدراسة من منطقة «القصيم» على ثلاث مدن وفقاً للتصنيف نفسه وبالترتيب نفسه، وهي «بريدة» بواقع ٢٤٨ مفردة وبنسبة ٥٠٪، و«الرس» ١٢٤ مفردة وبنسبة ٢٥٪، و«رياض الجزاء» ١٢٤ مفردة وبنسبة ٢٥٪. أما عينة الدراسة من منطقة «مكة المكرمة»، فاشتملت على ١٠٩٨ مفردة من مدينة «مكة المكرمة» بنسبة ٢، ٥٠٪، و٥٤٢ مفردة من «مدينة الطائف» بنسبة ٨، ٢٤٪، و٥٤٨ مفردة من «مدينة جموم» بنسبة ٢٥٪. وبالنسبة إلى عينة الدراسة من منطقة «المدينة المنورة»، فاشتملت على ٣٣٨ مفردة من مدينة «المدينة المنورة» بنسبة ١، ٥٠٪، و١٦٩ من «مدينة العلا» بنسبة ١، ٢٥٪، و١٦٥ من «مدينة المهدي» بنسبة ٨، ٢٤٪. وأما بالنسبة إلى منطقة «حائل»، فاشتملت عينة الدراسة من هذه المنطقة على ١٣١ مفردة من «مدينة حائل» بنسبة ٨، ٤٩٪، و٦٦ مفردة من «مدينة الغزالة» بنسبة ١، ٢٥٪. و٦٦ مفردة من «مدينة بقاء» بنسبة ١، ٢٥٪، أما منطقة «الجوف»، فاشتملت العينة على ٩٤ مفردة من «مدينة سكاكا» بنسبة ٥٠٪، و٤٧ مفردة من «مدينة القريات» بنسبة ٢٥٪، و٤٧ مفردة من «مدينة دومة الجندل» بنسبة ٢٥٪. أما منطقة «تبوك»، فاشتملت على ١٧٧ مفردة من «مدينة تبوك» بنسبة ٥٠٪، و٨٩ مفردة من «مدينة الوجه» بنسبة ٢٥٪. و٨٩ مفردة من «مدينة أمّالج» بنسبة ٢٥٪.

واشتملت عينة الدراسة من منطقة «الحدود الشمالية» على ٧٢ مفردة من «مدينة عرعر» بنسبة ٥٠٪، و٣٦ مفردة من «مدينة رفحاء» بنسبة ٢٥٪، و٣٦ مفردة من «مدينة طريف» بنسبة ٢٥٪، ومن منطقة «عسير» اشتملت العينة على ١٣ مفردة من «مدينة أبها» بنسبة ٥٠٪، و٢٠٤ مفردة من «مدينة بيشة» بنسبة ٦، ٢٤٪، و٢١١ مفردة من «مدينة الظهران» بنسبة ٤، ٢٥٪. واشتملت العينة من منطقة «جازان» على ٢٩٥ مفردة من «مدينة جازان» بنسبة ٥٠٪، و١٤٨ مفردة من «مدينة صيба» بنسبة ١، ٢٥٪، و١٤٦ مفردة من «مدينة الداير» بنسبة ٩، ٢٤٪. ومن منطقة «نجران» اشتملت العينة على ١٠٨ مفردة من «مدينة نجران» بنسبة ٢، ٥٠٪، و٥٤ مفردة من «مدينة شرورة» بنسبة ١، ٢٥٪، و٥٣ مفردة من «مدينة خباش» بنسبة ٧، ٢٤٪. ومن «الباحة» ٩١ مفردة من «مدينة الباحة» بنسبة ٢، ٤٩٪، و٤٧ مفردة من «مدينة المخوافة» بنسبة ٤، ٢٥٪، و٤٧ مفردة من «مدينة قلو» بنسبة ٤، ٢٥٪. وأخيراً توزّعت عينة الدراسة من «المنطقة الشرقية» وفقاً للتصنيف

نفسه على «مدينة الدمام»، بواقع ٧٧٣ مفردة وبنسبة ٦,٤٤٪، و٣٨٧ مفردة من «مدينة حفرالباطن» بنسبة ٣,٢٣٪، و٥٠٠ مفردة من «مدينة الخفجي» بنسبة ١,٣٠٪.

## أولاً: معلومات عن رب الأسرة

### ١- الجنس:

جدول (٣) يوضح توزيع مفردات عينة الدراسة على متغير الجنس من حيث التكرارات والنسب المئوية

الجنس	ك	%
ذكر	٨٩٢٤	٩٠,٣
أنثى	٩٣٣	٩,٤
لم يحدد	٢٥	٠,٣
مجموع	٩٨٨٢	١٠٠

يوضح جدول (٣) توزيع عينة الدراسة على متغير الجنس، ويتضح من الجدول أن عينة الدراسة الكلية والبالغ عددها ٩٨٨٢ مفردة، اشتملت على ٨٩٢٤ ذكراً بنسبة ٩٠,٣٪، و٩٣٣ أنثى بنسبة ٩,٤٪ من إجمالي العينة، في حين لم يحدد ٢٥ مبحوثاً جنسهم بنسبة ٠,٣٪.

### ٢- الجنسية:

جدول (٤) يوضح توزيع مفردات عينة الدراسة على متغير الجنسية من حيث التكرارات والنسب المئوية

الجنسية	ك	%
سعودي	٩٤٤٧	٩٥,٦
غير سعودي	٣١٠	٣,١
لم يحدد	١٢٥	١,٣
مجموع	٩٨٨٢	١٠٠

يتضح من جدول (٤) والمتعلق بجنسية مفردات عينة الدراسة الكلية، أن ٩٤٤٧ مفردة من الجنسية السعودية بنسبة ٩٥,٦٪، و٣١٠ من جنسيات أخرى بنسبة ٣,١٪، في حين لم يحدد ١٢٥ مبحوثاً جنسيتهم، والبالغ نسبتهم ١,٣٪ من إجمالي العينة.

## ٣- العمر:

جدول (٥) يوضح توزيع مفردات عينة الدراسة على متغير العمر من حيث التكرارات والنسب المئوية

فئات العمر	ك	%
أقل من ٢٠ سنة	٢٤٣	٣,٥
من ٢٠ إلى أقل من ٣٠ سنة	٢١٦٦	٢١,٩
من ٣٠ إلى أقل من ٤٠ سنة	٣١٦٦	٣٢,٠
من ٤٠ إلى أقل من ٥٠ سنة	٢٥٤٧	٢٥,٨
من ٥٠ سنة إلى أقل من ٦٠ سنة	١١١٤	١١,٣
من ٦٠ سنة فما أكثر	٥٢٦	٥,٣
لم يحدد	١٩	٠,٢
مجموع	٩٨٨٢	١٠٠

يتضح من جدول (٥) والخاص بتوزيع مفردات عينة الدراسة الكلية على متغير «العمر»، أن أكبر نسبة وقعت في الفئة العمرية من ٣٠ إلى أقل من ٤٠ سنة، وكان عددهم ٣١٦٦ مفردة بنسبة ٣٢٪ من العينة الكلية، يليهم من وقعوا في الفئة العمرية من ٤٠ إلى ٥٠ سنة، والبالغ عددهم ٢٥٤٧ مفردة بنسبة ٢٥,٨٪، ثم من وقعوا في فئة من ٢٠ إلى أقل من ٣٠ سنة، حيث بلغ عددهم ٢١٦٦ مفردة بنسبة ٢١,٩٪، ثم الفئة من ٥٠ إلى أقل من ٦٠ سنة، والبالغ عددهم ١١١٤ مفردة بنسبة ١١,٣٪، يليهم الفئة من ٦٠ سنة فأكثر بواقع ٥٢٦ مفردة بنسبة ٥,٣٪، ثم الفئة أقل من ٢٠ سنة بواقع ٢٤٣ مفردة بنسبة ٣,٥٪، في حين لم يحدد ١٩ مبحوثاً أعمارهم بنسبة ٠,٢٪ من إجمالي العينة.

## ٤- الحالة الاجتماعية:

يتضح من جدول (٦) الخاص بالحالة الاجتماعية لمفردات عينة الدراسة الكلية، أن الغالبية العظمى من مفردات العينة تقع في فئة «متزوج»، حيث بلغ عددهم ٨٠٦١ مفردة بنسبة ٨١,٦٪، يليهم من وقعوا في فئة «مطلق» والبالغ عددهم ٦٧٦ بنسبة ٦,٨٪، ثم «أرمل» بواقع ٥٢١ مفردة بنسبة ٥,٣٪، يليهم من وقعوا في فئة «منفصل» ٢٠٢ مفردة

بنسبة ٢٪، في حين لم يحدد الحالة الاجتماعية ٤٢٢ مبحوثاً بنسبة ٤,٣٪ من إجمالي العينة.

جدول (٦) يوضح توزيع مفردات عينة الدراسة على متغير الحالة الاجتماعية، من حيث التكرارات والنسب المئوية

الحالة الاجتماعية	ك	%
متزوج	٨٠٦١	٨١,٦
مطلق	٦٧٦	٦,٨
أرمل	٥٢١	٥,٣
منفصل	٢٠٢	٢,٠
لم يحدد	٤٢٢	٤,٣
مجموع	٩٨٨٢	١٠٠

## ثانياً: معلومات عن دخل الأسرة

### ١- الحصول على مخصصات من الضمان الاجتماعي

جدول (٧) يوضح توزيع إجابات مفردات عينة الدراسة على سؤال الحصول على مخصصات من الضمان الاجتماعي من حيث التكرارات والنسب المئوية

الإجابة	ك	%
نعم	١١٧٣	١١,٩
لا	٨٧٠٩	٨٨,١
مجموع	٩٨٨٢	١٠٠

يتضح من الجدول أعلاه الخاص بالحصول على مخصصات من الضمان الاجتماعي، أن ١١٧٣ مفردة يحصلون على تلك المخصصات بنسبة ١١,٩٪ من إجمالي العينة، في حين أشار ٨٠٧٩ مبحوثاً إلى عدم حصولهم على مخصصات من ذلك النوع.

جدول (٨) يوضح توزيع مفردات عينة الدراسة ممن يحصلون على مخصصات من الضمان الاجتماعي على فئات الدخل من الضمان من حيث التكرارات والنسب المئوية

فئات الدخل من الضمان الاجتماعي	ك	%
أقل من ٢٠٠٠ ريال	٢١٦	٢,٢
من ٢٠٠٠ إلى أقل من ٤٠٠٠ ريال	٤٣٨	٤,٤
من ٤٠٠٠ إلى أقل من ٦٠٠٠ ريال	١٤١	١,٤
من ٦٠٠٠ إلى أقل من ٨٠٠٠ ريال	٤١	٠,٤
من ٨٠٠٠ إلى أقل من ١٠,٠٠٠ ريال	٥٩	٠,٦
١٠,٠٠٠ ريال فأكثر	١١٣	١,١
لم يحدد	١٦٥	١,٨
لا ينطبق	٨٧٠٩	٨٨,١
مجموع	٩٨٨٢	١٠٠

يتضح من جدول (٨) الخاص بفئات الدخل من الضمان الاجتماعي لمن يحصلون على تلك المخصصات، أن ٢١٦ مبحوثاً يحصلون على أقل من ٢٠٠٠ ريال، وتبلغ نسبتهم ٢,٢٪ من العينة الكلية، وأن ٤٣٨ يحصلون على مخصصات من ٢٠٠٠ إلى أقل من ٤٠٠٠ ريال وبنسبة ٤,٤٪، وأن ١٤١ يحصلون على مخصصات من ٤٠٠٠ إلى أقل من ٦٠٠٠ ريال وبنسبة ١,٤٪، وأن ٤١ يحصلون على مخصصات من ٦٠٠٠ إلى أقل من ٨٠٠٠ ريال وبنسبة ٠,٤٪، في حين يحصل ٥٩ مبحوثاً على مخصصات من ٨٠٠٠ إلى أقل من ١٠,٠٠٠ ريال وبنسبة ٠,٦٪، ويحصل ١١٣ مبحوثاً على مخصصات تزيد على ١٠,٠٠٠ ريال، ولم يحدد ١٦٥ مبحوثاً مقدار تلك المخصصات وبنسبة ١,٨٪ من إجمالي العينة الكلية.

جدول (٩) يوضح توزيع مفردات عينة الدراسة على متغير صفة الضمان الاجتماعي بوصفه مصدراً للدخل من حيث التكرارات والنسب المئوية

الصفة	ك	%
شهري	٩٨٨	٩,٩
سنوي	٢٠	٠,٢
موسمي	-	-
لم يحدد	١٦٥	١,٨
لا ينطبق	٨٧٠٩	٨٨,١
مجموع	٩٨٨٢	١٠٠

يعكس الجدول أعلاه أن ٩٨٨ مبحوثاً ممن يحصلون على مخصصات من الضمان

الاجتماعي وبنسبة ٩, ٩٪ من العينة الكلية، يتلقون تلك المخصصات بصفة شهرية، وأن ٢٠ مبحوثاً وبنسبة ٢, ٠٪ يتلقونها بصفة سنوية، في حين لم يحدد ١٦٥ منهم وبنسبة ٨, ١٪ صفة حصوله على تلك المخصصات.

## ٢- الحصول على إعانات من الجمعيات الخيرية

جدول (١٠) يوضح توزيع إجابات مفردات عينة الدراسة على سؤال الحصول على إعانات من الجمعيات الخيرية، من حيث التكرارات والنسب المئوية

الإجابة	ك	%
نعم	٩٢٢	٩,٣
لا	٨٩٦٠	٩٠,٧
مجموع	٩٨٨٢	١٠٠

يتضح من الجدول (١٠) الخاص بالحصول على إعانات من الجمعيات الخيرية، أن ٩٢٢ مبحوثاً وبنسبة ٩, ٣٪ من إجمالي العينة الكلية، يحصلون على إعانات من تلك الجمعيات، في حين أشار ٨٩٦٠ مبحوثاً إلى عدم حصولهم على أي إعانات من هذا النوع، وتبلغ نسبتهم ٩٠, ٧٪.

جدول (١١) يوضح توزيع مفردات عينة الدراسة ممن يحصلون على إعانات من الجمعيات الخيرية على متغير مقدار الدخل من تلك الجمعيات، من حيث التكرارات والنسب المئوية

فئات الدخل من الجمعيات الخيرية	ك	%
أقل من ٢٠٠٠ ريال	٢٦٨	٢,٦
من ٢٠٠٠ إلى أقل من ٤٠٠٠ ريال	١٣٧	١,٤
من ٤٠٠٠ إلى أقل من ٦٠٠٠ ريال	٢٥	٠,٣
من ٦٠٠٠ إلى أقل من ٨٠٠٠ ريال	١٢	٠,١
من ٨٠٠٠ إلى أقل من ١٠,٠٠٠ ريال	٦	٠,١
مساعداً عينياً	١٢٢	١,٢
لم يحدد	٣٥٢	٣,٦
لا ينطبق	٨٩٦٠	٩٠,٧
مجموع	٩٨٨٢	١٠٠

يتضح من جدول (١١) الخاص بفئات الدخل من الجمعيات الخيرية لمن يحصلون على تلك الإعانات أن ٢٦٨ مبحوثاً وبنسبة ٢, ٦٪، يحصلون على إعانة أقل من ٢٠٠٠



ريال، وأن ١٣٧ مبحوثاً وبنسبة ٤, ١٪ يحصلون على إعانة من ٢٠٠٠ أقل من ٤٠٠٠ ريال، و٢٥ مبحوثاً يحصلون على إعانات من ٤٠٠٠ إلى أقل من ٦٠٠٠ ريال بنسبة ٣, ٠٪، و١٢ مبحوثاً يحصلون على إعانات من ٦٠٠٠ إلى أقل من ٨٠٠٠ ريال بنسبة ١, ٠٪، و٦ مبحوثين تتراوح الإعانات التي يحصلون عليها من الجمعيات الخيرية بين ٨٠٠٠ و١٠,٠٠٠ ريال بنسبة ١, ٠٪، فيحصل ١٢٢ مبحوثاً وبنسبة ٢, ١٪ على إعانات في صورة مساعدات عينية، ولم يحدد ٣٥٢ مبحوثاً وبنسبة ٦, ٣٪ صورة الإعانات التي يحصلون عليها من تلك الجمعيات.

جدول (١٢) يوضح توزيع مفردات عينة الدراسة على متغير صفة إعانات الجمعيات الخيرية بوصفها مصدراً للدخل من حيث التكرارات والنسب المئوية

الصفة	ك	%
شهري	٣٨٢	٣,٨
سنوي	١٤١	١,٤
موسمي	٤٧	٠,٥
لم يحدد	٣٥٢	٣,٦
لا ينطبق	٨٩٦٠	٩٠,٧
مجموع	٩٨٨٢	١٠٠

يعكس جدول (١٢) الخاص بصفة الحصول على الإعانات من الجمعيات الخيرية، أن الذين يحصلون على تلك الإعانات ٣٨٢ منهم ونسبتهم ٨, ٣٪ يتلقونها بصفة شهرية، وأن ١٤١ منهم وبنسبة ٤, ١٪ يحصلون عليها سنوياً، وأن ٤٧ منهم وبنسبة ٥, ٠٪ يحصلون عليها بصورة موسمية، في حين لم يحدد ٣٥٢ منهم وبنسبة ٦, ٣٪ توقيت حصولهم على تلك الإعانات.

### ٣- العمل بصفته مصدراً للدخل

جدول (١٣) يوضح توزيع إجابات مفردات عينة الدراسة على سؤال «هل تعمل؟» من حيث التكرارات والنسب المئوية

الإجابة	ك	%
نعم	٨٣٨٤	٨٤,٨
لا	١٤٩٨	١٥,٢
مجموع	٩٨٨٢	١٠٠

يوضح الجدول أعلاه توزيع مفردات عينة الدراسة الكلية على متغير العمل، ويتضح من الجدول أن ٨٣٨٤ مبحوثاً عاملون، ويمثلون نسبة ٨٤,٨% من إجمالي العينة، في حين أشار ١٤٩٨ مبحوثاً إلى أنهم غير عاملين، وتبلغ نسبتهم ١٥,٢% من إجمالي العينة.

جدول (١٤) يوضح توزيع مفردات عينة الدراسة على متغير العمل بصفته مصدراً للدخل من حيث التكرارات والنسب المئوية

فئات الدخل من العمل	ك	%
أقل من ٥٠٠٠ ريال	١٠٠٧	١٠,٢
من ٥٠٠٠ إلى أقل من ١٠,٠٠٠ ريال	٣٣٤٤	٣٣,٧
من ١٠,٠٠٠ إلى أقل من ١٥,٠٠٠ ريال	٢٠٣٥	٢٠,٦
من ١٥,٠٠٠ إلى أقل من ٢٠,٠٠٠ ريال	١٣٤٩	١٣,٧
من ٢٠,٠٠٠ إلى أقل من ٢٥,٠٠٠ ريال	٣٦٦	٣,٧
من ٢٥,٠٠٠ إلى أقل من ٣٠,٠٠٠ ريال	١٧٨	١,٨
٣٠,٠٠٠ ريال فأكثر	١٠٥	١,١
لا ينطبق	١٤٩٨	١٥,٢
مجموع	٩٨٨٢	١٠٠

يوضح الجدول أعلاه توزيع مفردات عينة الدراسة الكلية ممن يعملون على متغير فئات الدخل من العمل، ويتضح من الجدول أن ما يقرب من ثلث العينة وعددهم ٣٣٤٤ مبحوثاً وتبلغ نسبتهم ٣٣,٧%، يحصلون على دخل من العمل يتراوح من ٥٠٠٠ وأقل من ١٠,٠٠٠ ريال، يليهم من يحصلون على دخل من ١٠,٠٠٠ إلى أقل من ١٥,٠٠٠ ريال، والبالغ عددهم ٢٠٣٥ مبحوثاً ونسبة ٢٠,٦%، ثم من يحصلون على دخل من العمل من

١٥,٠٠٠ إلى أقلّ من ٢٠,٠٠٠ ريال، وعددهم ١٣٤٩ مبحوثاً وتبلغ نسبتهم ١٣,٧٪، ويأتي في المرتبة الرابعة من يحصلون على دخل من العمل أقلّ من ٥٠٠٠ ريال، وعددهم ١٠٠٧ مبحوثين بنسبة ١٠,٢٪، وقد أشار ٣٦٦ مبحوثاً إلى أن دخلهم يقع في الفئة من ٢٠,٠٠٠ إلى أقلّ من ٢٥,٠٠٠ ريال وبنسبة ٣,٧٪، في حين يحصل ١٠٥ مبحوثين على دخل من العمل يبلغ ٣٠,٠٠٠ ريال فأكثر، وبنسبة ١,١٪ من إجمالي العينة الكلية.

جدول (١٥) يوضح توزيع مفردات عينة الدراسة على متغير صفة العمل بصفته مصدراً للدخل من حيث التكرارات والنسب المئوية

الصفة	ك	%
شهري	٨٣٧٠	٨٤,٦
سنوي	٨	٠,١
موسمي	٦	٠,١
لا ينطبق	١٤٩٨	١٥,٢
مجموع	٩٨٨٢	١٠٠

يتضح من الجدول أعلاه الخاص بصفة الدخل لمن يعملون، أن ٨٣٧٠ مبحوثاً يحصلون على دخلهم بصفة شهرية، وتبلغ نسبتهم ٨٤,٦٪ من إجمالي العينة، وأن ٨ مبحوثين وبنسبتهم ٠,١٪ يحصلون على دخلهم سنوياً، وأن ٦ مبحوثين وبنسبة نفسها أيضاً يحصلون على دخلهم بصورة موسمية.

#### ٤- مصادر أخرى للدخل

جدول (١٦) يوضح توزيع إجابات مفردات عينة الدراسة على متغير مصادر أخرى للدخل من حيث التكرارات والنسب المئوية

الإجابة	ك	%
نعم	٦٧٢	٦,٨
لا	٩٢١٠	٩٣,٢
مجموع	٩٨٨٢	١٠٠

يتضح من الجدول أعلاه المتعلق بتوزيع مفردات عينة الدراسة على متغير مصادر أخرى للدخل، أن ٦٧٢ مبحوثاً وبنسبتهم ٦,٨٪ من إجمالي العينة لديهم مصادر أخرى

للدخل، وأن ٩٢١٠ مبحوثين ونسبتهم ٢, ٩٣٪ ليس لديهم مصادر أخرى للدخل، والجدول التالي يوضح توزيع من لديهم مصادر أخرى للدخل على الفئات المالية لتلك المصادر.

جدول (١٧) يوضح توزيع مفردات عينة الدراسة على متغير مصادر أخرى للدخل من حيث التكرارات والنسب المئوية

فئات الدخل من مصادر أخرى	ك	%
أقل من ٥٠٠٠ ريال	٤٠٩	٤,١
من ٥٠٠٠ إلى أقل من ١٠,٠٠٠ ريال	١٢٠	١,٢
من ١٠,٠٠٠ إلى أقل من ١٥,٠٠٠ ريال	٧٣	٠,٧
من ١٥,٠٠٠ إلى أقل من ٢٠,٠٠٠ ريال	٢٠	٠,٢
من ٢٠,٠٠٠ إلى أقل من ٢٥,٠٠٠ ريال	١٤	٠,١
من ٢٥,٠٠٠ إلى أقل من ٣٠,٠٠٠ ريال	٤	٠,٠
٣٠,٠٠٠ ريال فأكثر	٣٢	٠,٣
لا ينطبق	٩٢١٠	٩٣,٢
مجموع	٩٨٨٢	١٠٠

يتضح من الجدول (١٧) أن ٤٠٩ مبحوثين ونسبة ١, ٤٪، يحصلون على دخل أقل من ٥٠٠٠ ريال من مصادر أخرى، وأن ١٢٠ مبحوثاً يحصلون على دخل من ٥٠٠٠ إلى أقل من ١٠,٠٠٠ ريال من تلك المصادر، وتبلغ نسبتهم ٢, ١٪، و٧٣ مبحوثاً يقع ما يحصلون عليه في فئة من ١٠,٠٠٠ إلى أقل من ١٥,٠٠٠ ريال بنسبة ٠,٧٪ من إجمالي العينة، و٢٠ مبحوثاً يحصلون على دخل من ١٥,٠٠٠ إلى أقل من ٢٠,٠٠٠ ريال بنسبة ٠,٢٪، ويحصل ١٤ مبحوثاً على دخل من ٢٠,٠٠٠ إلى أقل من ٢٥,٠٠٠ ريال بنسبة ٠,١٪، و٤ مبحوثين فقط يحصلون على دخل من ٢٥,٠٠٠ إلى أقل من ٣٠,٠٠٠ ريال، و٣٢ شخصاً يحصلون على دخل من مصادر أخرى يبلغ ٣٠,٠٠٠ ريال فأكثر، ونسبتهم ٣, ٠٪.

جدول (١٨) يوضح توزيع مفردات عينة الدراسة على متغير صفة المصادر الأخرى للدخل من حيث التكرارات والنسب المئوية

الصفة	ك	%
شهري	٦٠٣	٦,١
سنوي	٥٦	٠,٦
موسمي	١٣	٠,١
لا ينطبق	٩٢١٠	٩٣,٢
مجموع	٩٨٨٢	١٠٠

ويوضح الجدول (١٨) الخاص بتوقيت الحصول على الدخل من مصادر أخرى لمن يحصلون على هذا الدخل، أن ٦٠٣ يحصلون على ذلك الدخل شهرياً، وتبلغ نسبتهم ٦,١٪، وأن ٥٦ مبحوثاً يحصلون عليه سنوياً بنسبة ٠,٦٪، وأن ١٣ مبحوثاً يحصلون عليه بصورة موسمية ونسبتهم ٠,١٪.

#### ٥ - الديون

جدول (١٩) يوضح توزيع إجابات مفردات عينة الدراسة على متغير «وجود ديون» من حيث التكرارات والنسب المئوية

الإجابة	ك	%
نعم	٣٢٤٢	٣٢,٨
لا	٦٦٤٠	٦٧,٢
مجموع	٩٨٨٢	١٠٠

يوضح جدول (١٩) نسبة وعدد مفردات عينة الدراسة الذين لديهم ديون، ويتضح من الجدول أن ٣٢٤٢ مبحوثاً ونسبتهم ٣٢,٨٪ من إجمالي العينة لديهم ديون مستحقة، في حين أشار ٦٦٤٠ مبحوثاً ونسبة ٦٧,٢٪ إلى أنه ليس لديهم ديون لأي جهة.

## ٦ - مقدار الديون

جدول (٢٠) يوضح توزيع مفردات عينة الدراسة على متغير مقدار الديون ممن أجابوا بـ (نعم) على السؤال السابق من حيث التكرارات والنسب المئوية

مقدار الديون	ك	%
أقل من ١٠,٠٠٠ ريال	٩٤٦	٩,٥
من ١٠,٠٠٠ إلى أقل من ٥٠,٠٠٠ ريال	١٢٨٤	١٣,٠
من ٥٠,٠٠٠ إلى أقل من ١٠٠,٠٠٠ ريال	٥٧٢	٥,٧
من ١٠٠,٠٠٠ إلى أقل من ٢٥٠,٠٠٠ ريال	٣٠٥	٣,١
من ٢٥٠,٠٠٠ إلى أقل من ٥٠٠,٠٠٠ ريال	٨٩	٠,٩
من ٥٠٠,٠٠٠ إلى أقل من ٧٥٠,٠٠٠ ريال	٢٥	٠,٣
من ٧٥٠,٠٠٠ إلى أقل من ١,٠٠٠,٠٠٠ ريال	١٧	٠,٢
أكثر من مليون ريال	٥	٠,١
لا ينطبق	٦٦٤٠	٦٧,٢
مجموع	٩٨٨٢	١٠٠

يتضح من الجدول أعلاه أن النسبة الأعلى ممن لديهم ديون، والبالغ عددهم ١٢٨٤ مبحوثاً ونسبتهم ١٣٪ من إجمالي العينة، تقدر ديونهم بمبلغ ١٠,٠٠٠ إلى أقل من ٥٠,٠٠٠ ريال، يليهم من تُقدّر ديونهم بأقل من ١٠,٠٠٠ ريال، وعددهم ٩٤٦ مبحوثاً بنسبة ٩,٥٪ من إجمالي العينة، ثم من تُقدّر ديونهم بمبلغ من ٥٠,٠٠٠ إلى أقل من ١٠٠,٠٠٠ ريال، والبالغ عددهم ٥٧٢ مبحوثاً، ويمثلون ما نسبته ٥,٧٪ من إجمالي العينة، و٣٠٥ مبحوثين تُقدّر ديونهم بمبلغ من ١٠٠,٠٠٠ إلى أقل من ٢٥٠,٠٠٠ ريال، وتبلغ نسبتهم ٣,١٪، وأشار ٨٩ مبحوثاً إلى أن ديونهم تقع في الفئة من ٢٥٠,٠٠٠ إلى أقل من ٥٠٠,٠٠٠ ريال بنسبة ٠,٩٪، و٢٥ مبحوثاً في الفئة من ٥٠٠,٠٠٠ إلى أقل من ٧٥٠,٠٠٠ ريال بنسبة ٠,٣٪، و١٧ مبحوثاً في الفئة من ٧٥٠,٠٠٠ إلى أقل من ١,٠٠٠,٠٠٠ ريال بنسبة ٠,٢٪، في حين أشار ٥ مبحوثين وتبلغ نسبتهم ٠,١٪، إلى أن ديونهم تتعدى المليون ريال.

## ثالثاً: معلومات عن الأسرة

## ١- عدد أفراد الأسرة في المنزل

جدول (٢١) يوضح توزيع مفردات عينة الدراسة على متغير عدد أفراد الأسرة في المنزل من حيث التكرارات والنسب المئوية

عدد الأفراد	ك	%
أقل من ثلاثة أفراد	١٢٢٣	١٢,٤
من ثلاثة إلى ستة أفراد	٦٢٧٢	٦٣,٥
من سبعة إلى عشرة أفراد	١٩١٢	١٩,٣
أكثر من عشرة أفراد	٢٢٢	٢,٢
لم يجدد	٢٥٣	٢,٦
مجموع	٩٨٨٢	١٠٠

يوضح جدول (٢١) توزيع مفردات عينة الدراسة الكلية على متغير عدد أفراد الأسرة في المنزل من حيث التكرارات والنسبة المئوية، ويتضح من الجدول أن ما يقرب من ثلثي العينة يتراوح عدد الأفراد في أسرهم من ثلاثة إلى ستة أفراد، ويبلغ عدد من أشاروا إلى ذلك ٦٢٧٢ مبحوثاً بنسبة ٦٣,٥٪، يليهم من يتراوح عدد أفراد أسرهم من سبعة إلى عشرة أفراد، وعددهم ١٩١٢ مبحوثاً بنسبة ١٩,٣٪ من إجمالي عينة الدراسة، وأن ١٢٢٣ مبحوثاً عدد أفراد أسرهم أقل من ثلاثة أفراد بنسبة ١٢,٤٪، وأن ٢٢٢ مبحوثاً عدد أفراد أسرهم يزيد على عشرة أفراد بنسبة ٢,٢٪، في حين لم يجدد ٢٥٣ مبحوثاً عدد أفراد أسرهم ونسبتهم ٢,٦٪ من إجمالي العينة.

## ٢- عدد أفراد الأسرة الكبار (من ١٨ سنة فأكثر)

يتضح من الجدول (٢٢) المتعلق بعدد أفراد الأسرة الكبار (من ١٨ سنة فأكثر) للعينة الكلية، أن النسبة الأكبر من العينة والبالغه ٦١,٧٪، لديهم أقل من ثلاثة أفراد تزيد أعمارهم على ١٨ سنة، ويبلغ عددهم ٦٠٩٤ مبحوثاً، يليهم من لديهم من ثلاثة إلى ستة أفراد كبار، ويبلغ عددهم ٣١٠٣ مبحوثين بنسبة ٣١,٤٪، وقد أشار ٢٢٦ مبحوثاً بنسبة ٢,٣٪، أن لديهم من سبعة إلى عشرة أفراد تزيد أعمارهم على ١٨ سنة، وأن

٢٣ مبحوثاً ونسبتهم ٢, ٠٪ لديهم أكثر من عشرة أفراد كبار، في حين أشار ٤٣٦ مبحوثاً وبنسبة ٤, ٤٪، إلى أنه لا يوجد لديهم من هم أكبر من ١٨ سنة.

جدول (٢٢) يوضح توزيع مفردات عينة الدراسة على متغير عدد أفراد الأسرة الكبير (من ١٨ سنة فأكثر) من حيث التكرارات والنسب المئوية

عدد الأفراد	ك	%
أقل من ثلاثة أفراد	٦٠٩٤	٦١,٧
من ثلاثة إلى ستة أفراد	٣١٠٣	٣١,٤
من سبعة إلى عشرة أفراد	٢٢٦	٢,٣
أكثر من عشرة أفراد	٢٣	٠,٢
لا يوجد	٤٣٦	٤,٤
مجموع	٩٨٨٢	١٠٠

### ٣- عدد أفراد الأسرة الصغار (أقل من ١٨ سنة)

جدول (٢٣) يوضح توزيع مفردات عينة الدراسة على متغير عدد أفراد الأسرة الصغار (أقل من ١٨ سنة) من حيث التكرارات والنسب المئوية

عدد الأفراد	ك	%
أقل من ثلاثة أفراد	٣٩١٤	٣٩,٦
من ثلاثة إلى ستة أفراد	٣٨٣١	٣٨,٨
من سبعة إلى عشرة أفراد	١٩٧	٢,٠
أكثر من عشرة أفراد	١٠	٠,١
لا يوجد	١٩٣٠	١٩,٥
مجموع	٩٨٨٢	١٠٠

يتضح من الجدول (٢٣) الخاص بعدد أفراد الأسرة الصغار (أقل من ١٨ سنة) للعينة الكلية، أن النسبة الكبرى من العينة والبالغة ٦, ٣٩٪، لديهم أقل من ثلاثة أفراد تقل أعمارهم عن ١٨ سنة، يليهم من لديهم من ثلاثة إلى ستة أفراد أقل من ١٨ سنة، ويبلغ عددهم ٣٨٣١ مبحوثاً بنسبة ٣, ٣٨٪، وقد أشار ١٩٧ مبحوثاً إلى أن لديهم من سبعة إلى عشرة أفراد صغار بنسبة ٢٪، و ١٠ مبحوثين إلى أن لديهم أكثر من عشرة



أفراد يقلون عن هذا العمر بنسبة ١, ٠٪، في حين أشار ١٩٣٠ مبحوثاً إلى أنه ليس لديهم من هم أقل من ١٨ سنة ونسبتهم ١٩, ٥٪.

#### ٤ - المعاقون في الأسرة

جدول (٢٤) يوضح توزيع إجابات مفردات عينة الدراسة على متغير الإعاقات في الأسرة من حيث التكرارات والنسب المئوية

الإجابة	ك	%
نعم	٢٧٤	٢,٨
لا	٩٦٠٨	٩٧,٢
مجموع	٩٨٨٢	١٠٠

يوضح جدول (٢٤) توزيع مفردات عينة الدراسة على متغير وجود إعاقات في الأسرة، ويتضح من الجدول أن ٢٧٤ مبحوثاً لديهم إعاقات في الأسرة، وتبلغ نسبتهم ٢,٨٪، في حين أكد ٩٦٠٨ مبحوثين عدم وجود إعاقات في أسرهم، وتبلغ نسبتهم ٩٧,٢٪.

جدول (٢٥) يوضح توزيع مفردات عينة الدراسة على متغير عدد أفراد الأسرة المعوقين من حيث التكرارات والنسب المئوية

عدد المعاقين في الأسرة	ك	%
فرد واحد	٢٤٧	٢,٥
فردان	١٨	٠,٢
ثلاثة أفراد	٨	٠,١
أكثر من ثلاثة أفراد	١	٠,٠
لا ينطبق	٩٦٠٨	٩٧,٢
مجموع	٩٨٨٢	١٠٠

يتضح من الجدول أعلاه الخاص بعدد أفراد الأسرة المعوقين التي لديها أفراد معوقون، أن النسبة الكبرى أشارت إلى وجود فرد واحد فقط معوق في الأسرة، ويبلغ عددهم ٢٤٧ مبحوثاً بنسبة ٢,٥٪، يليهم من أشاروا إلى وجود فردين معوقين، وعددهم ١٨ مبحوثاً بنسبة ٠,٢٪، ثم من أشاروا إلى وجود ثلاثة أفراد معوقين في الأسرة،

وعددهم ٨ مبحوثين بنسبة ١,٠٪، وقد أشار مبحوث واحد فقط إلى وجود أكثر من ثلاثة أفراد معوقين في الأسرة.

جدول (٢٦) يوضح توزيع مفردات عينة الدراسة على متغير نوع الإعاقة الموجودة في الأسرة من حيث التكرارات والنسب المئوية

نوع الإعاقة	ك	%
جسدية / حركية	١٣٢	١,٣
عقلية / فكرية	٨٥	٠,٩
بصرية	٢٨	٠,٣
سمعية	٢٣	٠,٢
أكثر من نوع	٦	٠,١
لا ينطبق	٩٦٠٨	٩٧,٢
مجموع	٩٨٨٢	١٠٠

يتضح من جدول (٢٦) المتعلق بتوزيع مفردات عينة الدراسة ممن لديهم إعاقات في أسرهم على متغير نوع الإعاقة، أن النسبة الكبرى منهم لديهم إعاقات في الأسرة من النوع الجسدي أو الحركي، وبلغ عددهم ١٣٢ مبحوثاً بنسبة ١,٣٪، وأن ٨٥ مبحوثاً لديهم إعاقات «عقلية / فكرية» بنسبة ٠,٩٪، وأن ٢٨ مبحوثاً لديهم إعاقات بصرية بنسبة ٠,٣٪، و ٢٣ مبحوثاً لديهم إعاقات سمعية بنسبة ٠,٢٪، وقد أشار ٦ مبحوثين إلى وجود أكثر من نوع من الإعاقات لدى أسرهم، وتبلغ نسبتهم ٠,١٪.

#### ٥ - المرضى في الأسرة

جدول (٢٧) يوضح توزيع إجابات مفردات عينة الدراسة على متغير المرضى في الأسرة من حيث التكرارات والنسب المئوية

الإجابة	ك	%
نعم	١٢٤٧	١٢,٦
لا	٨٦٣٥	٨٧,٤
مجموع	٩٨٨٢	١٠٠

يتضح من الجدول أعلاه أن ١٢٤٧ مبحوثاً لديهم مرضى في أسرهم، وتبلغ نسبتهم

٦, ١٢٪، في حين أشار ٨٦٣٥ مبحوثاً إلى عدم وجود مرضى في أسرهم، وتبلغ نسبتهم ٤, ٨٧٪ من إجمالي العينة.

جدول (٢٨) يوضح توزيع مفردات عينة الدراسة على متغير عدد أفراد الأسرة المرضى من حيث التكرارات والنسب المئوية

عدد المرضى في الأسرة	ك	%
فرد واحد	١٠٢٣	١٠,٤
فردان	١٩٣	٢,٠
ثلاثة أفراد	٢٦	٠,٣
أكثر من ثلاثة أفراد	٥	٠,١
لا ينطبق	٨٦٣٥	٨٧,٤
مجموع	٩٨٨٢	١٠٠

يتضح من جدول (٢٨) الخاص بعدد أفراد الأسرة الذين يعانون أمراضاً في الأسرة التي يوجد فيها مرضى، أن النسبة الكبرى ممن لديهم مرضى في الأسرة يوجد لديهم فرد واحد فقط مريض، ويبلغ عددهم ١٠٢٣ مبحوثاً بنسبة ٤, ١٠٪، و١٩٣ مبحوثاً لديهم فردان مرضى في أسرهم بنسبة ٢, ٢٦٪ مبحوثاً لديهم ثلاثة مرضى في الأسرة بنسبة ٠, ٣٪، وأشار خمسة مبحوثين إلى وجود أكثر من ثلاثة مرضى في أسرهم بنسبة ٠, ١٪.

جدول (٢٩) يوضح توزيع مفردات عينة الدراسة على متغير نوع المرض الموجود في الأسرة من حيث التكرارات والنسب المئوية

نوع المرض	ك	%
السكري	٨٤٥	٤٤,٦
ضغط الدم	٤٣٥	٢٣,٠
أمراض صدرية	١٥٨	٨,٣
أمراض القلب	٨٨	٤,٦
عظام وعمود فقري	٥٥	٢,٩
أمراض الكلى (الفشل الكلوي)	٤٥	٢,٤
أمراض العيون	٤١	٢,٢
الجهاز الهضمي والكبد	٢٥	١,٣
نفسية وعصبية	٢٣	١,٢

نوع المرض	ك	%
أمراض الدم	٢٢	١,٢
روماتيزم	٢١	١,١
أمراض الغدد	٢١	١,١
مخ وأعصاب	١٩	١,٠
الذكورة والعقم	١٩	١,٠
الأورام	١٥	٠,٨
توحد	١٤	٠,٧
اضطرابات الشيخوخة	١٣	٠,٧
أمراض جلدية	٩	٠,٥
أمراض المناعة (الإيدز)	٨	٠,٤
أمراض النساء	٥	٠,٣
الأنف والأذن والحنجرة	٥	٠,٣
الزهايمر	٦	٠,٣
الأنيميا	٣	٠,٢
مجموع التكرارات للأمراض	١٨٩٥	١٠٠

يتضح من الجدول (٢٩) المتعلق بنوع المرض الموجود في أسر المبحوثين الذين يوجد في أسرهم مرضى، أن النسبة الكبرى تعاني مرض «السكري»، وقد عبّر عن ذلك ٨٤٥ مبحوثاً بنسبة ٦,٤٤٪، وجاء مرض «ضغط الدم» في المرتبة الثانية، حيث أشار إلى ذلك ٤٣٥ مبحوثاً بنسبة ٢,٢٣٪، وأن ١٥٨ مبحوثاً لدى أسرهم أمراض صدرية «الربو» بنسبة ٣,٨٪، وأن ٨٨ مبحوثاً لدى أسرهم أمراض «القلب» بنسبة ٦,٤٪، و٥٥ مبحوثاً لدى أسرهم أمراض «العظام والعمود الفقري» بنسبة ٩,٢٪، و٤٥ مبحوثاً يعاني أحد أفراد أسرهم أو أكثر مرض «الفشل الكلوي» بنسبة ٤,٢٪، و٤١ مبحوثاً لدى أسرهم أمراض «العيون» بنسبة ٢,٢٪، و٢٥ مبحوثاً أمراض «الجهاز الهضمي والكبد» بنسبة ١,٣٪، و٢٣ مبحوثاً أمراض «نفسية وعصبية» بنسبة ١,٢٪، و٢٢ مبحوثاً لدى أسرهم أمراض «الدم» بنسبة ١,٢٪، و٢١ مبحوثاً لدى أسرهم أمراض «الروماتيزم» بنسبة ١,١٪، والنسبة نفسها للأمراض «الغدد»، و١٩ مبحوثاً لدى أسرهم أمراض «المخ والأعصاب» بنسبة ١٪،

والنسبة نفسها لأمراض «الذكورة والعقم»، و ١٥ مبحثاً لدى أسرهم مرض «الأورام» بنسبة ٨، ٠٪، و ١٤ مبحثاً لدى أسرهم مرض «التوحد» بنسبة ٧، ٠٪، والنسبة نفسها لاضطرابات الشيخوخة»، و ٩ مبحثين لدى أسرهم أمراض «جلدية» بنسبة ٥، ٠٪، و ٨ مبحثين يوجد في أسرهم مريض «مناعة الإيدز» بنسبة ٤، ٠٪، و ٥ مبحثين يوجد في أسرهم مريض أمراض «نساء» بنسبة ٣، ٠٪، والنسبة نفسها لأمراض «الأنف والأذن والحنجرة» و«الزهايمر» و«الأنيميا».

## ٦- جدول الأسرة

### أولاً: الجنس

جدول (٣٠) يوضح توزيع مفردات عينة الدراسة على متغير الجنس في جدول الأسرة من حيث التكرارات والنسب المئوية

الجنس		الأول	الثاني	الثالث	الرابع	الخامس
ذكر	ك	٨٠٢٤	١٦٦٩	٥٤٧٢	٣٣١٧	٢٩٨٧
	٪	٨١،٢	١٦،٩	٥٥،٤	٣٣،٦	٣٠،٢
أنثى	ك	١٨٥٨	٧٨٠٤	٣١٧١	٣٧٦٣	٢٤٣٨
	٪	١٨،٨	٧٩،٠	٣٢،١	٣٨،١	٢٤،٧
لا يوجد في الأسرة	ك	-	٤٠٩	١٢٣٩	٢٨٠٢	٤٤٥٧
	٪	-	٤،١	١٢،٥	٢٨،٤	٤٥،١
مجموع	ك	٩٨٨٢	٩٨٨٢	٩٨٨٢	٩٨٨٢	٩٨٨٢
	٪	١٠٠	١٠٠	١٠٠	١٠٠	١٠٠
الجنس		السادس	السابع	الثامن	التاسع	العاشر
ذكر	ك	١٨٨٤	١١٩٤	٦٧٢	٤٥٥	٥٦٩
	٪	١٩،١	١٢،١	٦،٨	٤،٦	٥،٨
أنثى	ك	١٨٣١	١٢٨٩	١٠١٢	٧٧٦	٣٤٤
	٪	١٨،٥	١٣،٠	١٠،٢	٧،٩	٣،٥
لا يوجد في الأسرة	ك	٦١٦٧	٧٣٩٩	٨١٩٨	٨٦٥١	٨٩٦٩
	٪	٦٢،٤	٧٤،٩	٨٣،٠	٨٧،٥	٩٠،٨
مجموع	ك	٩٨٨٢	٩٨٨٢	٩٨٨٢	٩٨٨٢	٩٨٨٢
	٪	١٠٠	١٠٠	١٠٠	١٠٠	١٠٠

يوضح جدول (٣٠) توزيع مفردات عينة الدراسة على متغير الجنس في جدول الأسرة، ويتضح من الجدول أن الذين يمثلون الفرد الأول في الأسرة ٨٠٢٤ منهم ذكوراً بنسبة ٢، ٨١٪، وأن ١٨٥٨ منهم إناثاً بنسبة ٨، ١٨٪، وأن الذين يمثلون «الفرد الثاني» في الأسرة ١٦٦٩ منهم ذكوراً بنسبة ٩، ١٦٪، و٧٨٠٤ منهم إناثاً بنسبة ٧٩٪، في حين لا يوجد في أسر ٤٠٩ مبحوثين «فرد ثانٍ» بنسبة ١، ٤٪، وأن الذين يمثلون الفرد الثالث في الأسرة ٥٤٧٢ منهم ذكوراً بنسبة ٤، ٥٥٪، و٣١٧١ إناثاً بنسبة ١، ٣٢٪، في حين لا يوجد في أسر ١٢٣٩ مبحوثاً «فرد ثالث» بنسبة ٥، ١٢٪، وأن الذين يمثلون «الفرد الرابع» في الأسرة ٣٣١٧ منهم ذكوراً بنسبة ٦، ٣٣٪، وأن ٣٧٦٣ منهم إناثاً بنسبة ١، ٣٨٪، في حين لا يوجد في أسر ٢٨٠٢ مبحوث «فرد رابع» بنسبة ٤، ٢٨٪ من إجمالي العينة، وأن من يمثلون «الفرد الخامس» ٢٩٨٧ مبحوثاً منهم ذكوراً بنسبة ٢، ٣٠٪. و٢٤٣٨ إناثاً بنسبة ٧، ٢٤٪، في حين لا يوجد في أسر ٤٤٥٧ مبحوثاً «فرد خامس» بنسبة ١، ٤٥٪، وفي ما يتعلق بـ«الفرد السادس» ١٨٨٤ مبحوثاً منهم ذكوراً بنسبة ١، ١٩٪، و١٨٣١ إناثاً بنسبة ٥، ١٨٪، في حين لا يوجد في أسر ٦١٦٧ مبحوثاً «فرد سادس» بنسبة ٤، ٦٢٪، وبالنسبة إلى «الفرد السابع» ١١٩٤ منهم ذكوراً بنسبة ١، ١٢٪، و١٢٨٩ إناثاً بنسبة ١٣٪. ولا يوجد في أسر ٧٣٩٩ مبحوثاً «فرد سابع» بنسبة ٩، ٧٤٪، وأن من يمثلون «الفرد الثامن» ٦٧٢ ذكوراً بنسبة ٨، ٦٪ و١٠١٢ إناثاً بنسبة ٢، ١٠٪، في حين لا يوجد في أسر ٨١٩٨ مبحوثاً «فرد ثامن» بنسبة ٨٣٪، وفي ما يتعلق بـ«الفرد التاسع» ٤٥٥ مبحوثاً منهم ذكوراً بنسبة ٦، ٤٪، و٧٧٦ إناثاً بنسبة ٩، ٧٪. ولا يوجد في أسر ٨٦٥١ مبحوثاً «فرد تاسع» بنسبة ٥، ٨٧٪، وأخيراً في ما يتعلق بـ«الفرد العاشر» في جدول الأسرة، فإن ٥٦٩ منهم ذكوراً بنسبة ٨، ٥٪، و٣٤٤ مبحوثاً منهم إناثاً بنسبة ٥، ٣٪، ولا يوجد في أسر ٨٩٦٩ مبحوثاً «فرد عاشر» بنسبة ٨، ٩٠٪.

## ثانياً: العمر

جدول (٣١) يوضح توزيع مفردات عينة الدراسة على متغير العمر في جدول الأسرة من حيث التكرارات والنسب المئوية

العمر	الأول	الثاني	الثالث	الرابع	الخامس	السادس	السابع	الثامن	التاسع	العاشر
عشر سنوات فأقل	ك	٢٥٣	٩١٩	٢٩٧٠	٢٧٥٠	٢٤٨٣	١٧٤٠	١٠٩٣	٧٥٧	٤٧٠
	%	٢,٦	٩,٣	٣٠,١	٢٧,٨	٢٥,١	١٧,٦	١١,١	٧,٧	٤,٨
من ١١ إلى ٢٠ سنة	ك	٨٧٤	١٤٢٥	٣٨٩٠	٣١٠٠	٢٢٦١	١٤٦٢	١١٤٠	٧٨٤	٦٦٦
	%	٨,٨	١٤,٤	٣٩,٤	٣١,٤	٢٢,٩	١٤,٨	١١,٥	٧,٩	٦,٧
من ٢١ إلى ٣٠ سنة	ك	٢٢٥٦	٢٨٧٦	١٢٨٧	٧٨٥	٤١٦	٢٦٩	١٣٠	٨٥	٤٦
	%	٢٢,٨	٢٩,١	١٣,٠	٧,٩	٤,٢	٢,٧	١,٣	٠,٩	٠,٥
من ٣١ إلى ٤٠ سنة	ك	٣٠١٤	٢٥١٩	٢٢٢	١١٦	٥٣	٤٤	٢٦	١٦	١٠
	%	٣٠,٥	٢٥,٥	٢,٢	١,٢	٠,٥	٠,٤	٠,٣	٠,٢	٠,١
من ٤١ إلى ٥٠ سنة	ك	٢١٣٤	١٠٩٣	١١٥	٣٤	٢٨	٢٧	٢٣	١٠	١١
	%	٢١,٦	١١,١	١,٢	٠,٣	٠,٣	٠,٤	٠,٢	٠,١	٠,١
من ٥١ إلى ٦٠ سنة	ك	٨٨٨	٤٨٨	٧٩	٣٧	٢٥	٣١	١١	٧	٣
	%	٩,٠	٤,٩	٠,٨	٠,٤	٠,٣	٠,٣	٠,١	٠,١	٠,٠
أكثر من ٦٠ سنة	ك	٤٠٧	١٤٢	٥٧	٤٦	٨٦	٩٢	٥٤	١٩	١٥
	%	٤,١	١,٤	٠,٦	٠,٥	٠,٩	٠,٩	٠,٥	٠,٢	٠,١
لم يحدد	ك	٥٦	١١	٢٣	٢١٢	٧٣	٤٠	٦	٦	٤
	%	٠,٦	٠,١	٠,٢	٢,١	٠,٧	٠,٤	٠,١	٠,١	٠,٠
لا يوجد في الأسرة	ك	-	٤٠٩	١٢٣٩	٢٨٠٢	٤٤٥٧	٦١٦٧	٧٣٩٩	٨١٩٨	٨٦٥١
	%	-	٤,١	١٢,٥	٢٨,٤	٤٥,١	٦٢,٤	٧٤,٩	٨٣,٠	٨٧,٥
مجموع	ك	٩٨٨٢	٩٨٨٢	٩٨٨٢	٩٨٨٢	٩٨٨٢	٩٨٨٢	٩٨٨٢	٩٨٨٢	٩٨٨٢
	%	١٠٠	١٠٠	١٠٠	١٠٠	١٠٠	١٠٠	١٠٠	١٠٠	١٠٠

يوضح الجدول (٣١) أعمار الأفراد في جدول الأسرة، ويعكس الجدول أنه بالنسبة إلى «الفرد الأول» في جدول الأسرة، فيوجد ٢٥٣ مبحوثاً تبلغ أعمارهم «عشر سنوات فأقل» بنسبة ٢,٦%، و٨٧٤ مبحوثاً في الفئة من «١١ : ٢٠ سنة» بنسبة ٨,٨%، ٢٢٥٦ مبحوثاً في الفئة من «٢١ : ٣٠ سنة» بنسبة ٢٢,٨%، و٣٠١٤ مبحوثاً في الفئة من «٣١ : ٤٠ سنة» بنسبة ٣٠,٥%، و٢١٣٤ مبحوثاً في الفئة من «٤١ : ٥٠ سنة» بنسبة ٢١,٦%،

و ٨٨٨ في الفئة من «٥١ : ٦٠ سنة» بنسبة ٩٪، و ٤٠٧ مبحوثين في الفئة «أكثر من ٦٠ سنة» بنسبة ١٤٪، في حين لم يحدد ٥٦ مبحوثاً أعمار الفرد الأول في الأسرة بنسبة ٦٪، و بالنسبة إلى «الفرد الثاني» في جدول الأسرة، يوجد ٩١٩ مبحوثاً تبلغ أعمارهم «عشر سنوات فأقل» بنسبة ٣٪، و ١٤٢٥ مبحوثاً في الفئة من «١١ : ٢٠ سنة» بنسبة ٤٪، و ٢٨٧٦ مبحوثاً في الفئة من «٢١ : ٣٠ سنة» بنسبة ١٪، و ٢٥١٩ مبحوثاً في الفئة من «٣١ : ٤٠ سنة» بنسبة ٥٪، و ١٠٩٣ مبحوثاً في الفئة من «٤١ : ٥٠ سنة» بنسبة ١١٪، و ٤٨٨ مبحوثاً في الفئة من «٥١ : ٦٠ سنة» بنسبة ٤٪، و ١٤٢ مبحوثاً في الفئة من «٥١ : ٦٠ سنة» بنسبة ٤٪، و لا يوجد في أسر ٤٠٩ مبحوثين «فرد ثانٍ» بنسبة ١٪، و ٤٪.

و بالنسبة إلى «الفرد الثالث» يوجد ٢٩٧٠ مبحوثاً تبلغ أعمارهم «عشر سنوات فأقل» بنسبة ١٪، و ٣٨٩٠ مبحوثاً في الفئة من «١١ : ٢٠ سنة» بنسبة ٤٪، و ١٢٨٧ مبحوثاً في الفئة من «٢١ : ٣٠ سنة» بنسبة ١٣٪، و ٢٢٢ مبحوثاً في الفئة من «٣١ : ٤٠ سنة» بنسبة ٢٪، و ١١٥ مبحوثاً في الفئة من «٤١ : ٥٠ سنة» بنسبة ٢٪، و ٧٩ مبحوثاً في الفئة من «٥١ : ٦٠ سنة» بنسبة ٨٪، و ٥٧ مبحوثاً في الفئة «أكثر من ٦٠ سنة» بنسبة ٦٪، في حين لم يحدد ٢٣ مبحوثاً أعمار «الفرد الثالث» في أسرهم بنسبة ٢٪، و لا يوجد لدى ١٢٣٩ مبحوثاً «فرد ثالث» بنسبة ٥٪، و ١٢٪.

وفي ما يتعلق بـ «الفرد الرابع»، فيوجد ٢٧٥٠ مبحوثاً تبلغ أعمارهم «عشر سنوات فأقل» بنسبة ٨٪، و ٣١٠٠ مبحوث في الفئة من «١١ : ٢٠ سنة» بنسبة ٤٪، و ٧٨٥ مبحوثاً في الفئة من «٢١ : ٣٠ سنة» بنسبة ٩٪، و ١١٦ مبحوثاً في الفئة من «٣١ : ٤٠ سنة» بنسبة ٢٪، و ٣٤٠ مبحوثاً في الفئة من «٤١ : ٥٠ سنة» بنسبة ٣٪، و ٣٧ مبحوثاً في الفئة من «٥١ : ٦٠ سنة» بنسبة ٤٪، و ٤٦ مبحوثاً في الفئة «أكثر من ٦٠ سنة» بنسبة ٥٪، من إجمالي العينة، في حين لم يحدد ٢١٢ مبحوثاً أعمار «الفرد الرابع» في أسرهم، و لا يوجد في أسر ٢٨٠٢ مبحوث «فرد رابع» بنسبة ٤٪، و ٢٨٪.



وبالنسبة إلى «الفرد الخامس» في جدول الأسرة، يوجد ٢٤٨٣ مبحوثاً تبلغ أعمارهم عشر سنوات فأقل» بنسبة ٢٥،١٪، و٢٢٦١ مبحوثاً في الفئة من «١١ : ٢٠ سنة» بنسبة ٩،٢٢٪. و٤١٦ مبحوثاً في الفئة من «٢١ : ٣٠ سنة» بنسبة ٢،٤٪، و٥٣ مبحوثاً في الفئة من «٣١ : ٤٠ سنة» بنسبة ٥،٠٪، و٢٨ مبحوثاً في الفئة من «٤١ : ٥٠ سنة» بنسبة ٣،٠٪، و٢٥ مبحوثاً في الفئة من «٥١ : ٦٠ سنة» بنسبة ٢،٠٪، و٨٦ مبحوثاً في الفئة «أكثر من ٦٠ سنة» بنسبة ٩،٠٪، في حين لم يحدد ٧٣ مبحوثاً أعمار «الفرد الخامس» في أسرهم بنسبة ٧،٠٪، ولا يوجد في أسر ٤٤٥٧ مبحوثاً «فرد خامس»، وتبلغ نسبتهم ١،٤٥٪ من إجمالي العينة.

وفي ما يتعلق بالفرد السادس في جدول الأسرة، فيوجد ١٧٤٠ مبحوثاً تبلغ أعمارهم عشر سنوات فأقل» بنسبة ١٧،٦٪، و١٤٦٢ مبحوثاً في الفئة من «١١ : ٢٠ سنة» بنسبة ٨،١٤٪، و٢٦٩ مبحوثاً في الفئة من «٢١ : ٣٠ سنة» بنسبة ٧،٢٪، و٤٤ مبحوثاً في الفئة من «٣١ : ٤٠ سنة» بنسبة ٤،٠٪، و٣٧ مبحوثاً في الفئة من «٤١ : ٥٠ سنة» بنسبة ٤،٠٪، و٣١ مبحوثاً في الفئة من «٥١ : ٦٠ سنة» بنسبة ٣،٠٪، و٩٢ مبحوثاً في الفئة «أكثر من ٦٠ سنة» بنسبة ٩،٠٪، في حين لم يحدد ٤٠ مبحوثاً أعمار «الفرد السادس» في أسرهم بنسبة ٤،٠٪، ولا يوجد لدى ٦١٦٧ مبحوثاً «فرد سادس» بنسبة ٤،٦٢٪ من إجمالي العينة.

وبالنسبة إلى الفرد السابع، يوجد ١٠٩٣ مبحوثاً تبلغ أعمارهم «عشر سنوات فأقل» بنسبة ١١،١٪، و١١٤٠ مبحوثاً في الفئة من «١١ : ٢٠ سنة» بنسبة ٥،١١٪، و١٣٠ مبحوثاً في الفئة من «٢١ : ٣٠ سنة» بنسبة ٣،١٪، و٢٦ مبحوثاً في الفئة من «٣١ : ٤٠ سنة» بنسبة ٣،٠٪، و٢٣ مبحوثاً في الفئة من «٤١ : ٥٠ سنة» بنسبة ٢،٠٪، و١١ مبحوثاً في الفئة من «٥١ : ٦٠ سنة» بنسبة ١،٠٪، و٥٤ مبحوثاً في الفئة «أكثر من ٦٠ سنة» بنسبة ٥،٠٪، في حين لم يحدد ٦ مبحوثين أعمار «الفرد السابع» في أسرهم بنسبة ١،٠٪، ولا يوجد في أسر ٧٣٩٩ مبحوثاً «فرد سابع» بنسبة ٩،٧٤٪ من إجمالي العينة.

وفي ما يتعلق بـ «الفرد الثامن»، يوجد ٧٥٧ تبلغ أعمارهم «عشر سنوات فأقل» بنسبة ٧,٧٪. و٧٨٤ مبحوثاً في الفئة من «١١: ٢٠ سنة» بنسبة ٩,٧٪، و٨٥ مبحوثاً في الفئة من «٢١: ٣٠ سنة» بنسبة ٩,٠٪، و١٦٦ مبحوثاً في الفئة من «٣١: ٤٠ سنة» بنسبة ٢,٠٪، و١٠ مبحوثين في الفئة من «٤١: ٥٠ سنة» بنسبة ١,٠٪، و٧ مبحوثين في الفئة من «٥١: ٦٠ سنة» بنسبة ١,٠٪، و١٩ مبحوثاً في الفئة «أكثر من ٦٠ سنة» بنسبة ٢,٠٪، في حين لم يحدد ٦ مبحوثين أعمار «الفرد الثامن» في أسرهم بنسبة ١,٠٪، ولا يوجد في أسر ٨١٩٨ مبحوثاً «فرد ثامن» بنسبة ٨٣٪ من إجمالي العينة.

وفي ما يتعلق بـ «الفرد التاسع»، فيوجد ٤٧٠ تبلغ أعمارهم «عشر سنوات فأقل» بنسبة ٨,٤٪، و٦٦٦ مبحوثاً في الفئة من «١١: ٢٠ سنة» بنسبة ٧,٦٪، و٤٦٦ مبحوثاً في الفئة من «٢١: ٣٠ سنة» بنسبة ٥,٥٪، و١٠ مبحوثين في الفئة من «٣١: ٤٠ سنة» بنسبة ١,٠٪، و١١ مبحوثاً في الفئة من «٤١: ٥٠ سنة» بنسبة ١,٠٪، و٣ مبحوثين في الفئة من «٥١: ٦٠ سنة» بنسبة ١,٠٪، و١٩ مبحوثاً في الفئة «أكثر من ٦٠ سنة» بنسبة ٢,٠٪، في حين لم يحدد ١٠ مبحوثين أعمار «الفرد التاسع» في أسرهم بنسبة ١,٠٪، ولا يوجد في أسر ٨٦٥١ مبحوثاً «فرد تاسع» بنسبة ٥,٨٧٪ من إجمالي العينة.

وفي ما يتعلق بـ «الفرد العاشر»، فيوجد ٣٢٣ تبلغ أعمارهم «عشر سنوات فأقل» بنسبة ٣,٣٪، و٥٣١ مبحوثاً في الفئة من «١١: ٢٠ سنة» بنسبة ٤,٥٪، و٣٨ مبحوثاً في الفئة من «٢١: ٣٠ سنة» بنسبة ٤,٠٪، و٣ مبحوثين في الفئة من «٣١: ٤٠ سنة»، و٤ مبحوثين في الفئة من «٤١: ٥٠ سنة»، و٣ مبحوثين في الفئة من «٥١: ٦٠ سنة»، و٧ مبحوثين في الفئة «أكثر من ٦٠ سنة» بنسبة ١,٠٪، في حين لم يحدد ٤ مبحوثين أعمار «الفرد العاشر»، ولا يوجد في أسر ٨٩٦٩ مبحوثاً «فرد عاشر» بنسبة ٨,٩٠٪ من إجمالي العينة.

## ثالثاً: صلة القرابة

جدول (٣٢) يوضح توزيع مفردات عينة الدراسة على متغير صلة القرابة بجدول الأسرة من حيث التكرارات والنسب المئوية

العاشر	التاسع	الثامن	السابع	السادس	الخامس	الرابع	الثالث	الثاني	الأول	الصلة	
١١٥	١٣٢	٨٠	١٢٩	١٩٠	٢٥٨	٣٠٣	٦١٨	٦٩١٢	٨٦٠٢	ك	والد /
١,٢	١,٣	٠,٨	١,٣	١,٩	٢,٦	٣,١	٦,٣	٦٩,٩	٨٧,٠	%	والدة
٥٥٦	٧٦٩	١١٩٠	٢٠٨٦	٣١٨٣	٤٧١٠	٦٣٤٩	٧٥٢٥	٢١٧٢	٦٨١	ك	ابن / ابنة
٥,٦	٧,٨	١٢,٠	٢١,١	٣٢,٢	٤٧,٧	٦٤,٢	٧٦,١	٢٢,٠	٦,٩	%	
٣٥	٥٤	٧٥	١٠٣	١١٩	٢٣١	١٨٩	٢٥٥	١٦٧	١٤٠	ك	جد / جدة
٠,٤	٠,٥	٠,٨	١,٠	١,٢	٢,٣	١,٩	٢,٦	١,٧	١,٤	%	
٢٠٧	٢٧٦	٣٣٩	١٦٥	٢٢٣	٢٢٦	٢٣٩	٢٤٥	٢٢٢	٤٥٩	ك	لم يحدد
٢,١	٢,٨	٣,٤	١,٧	٢,٣	٢,٣	٢,٤	٢,٥	٢,٢	٤,٦	%	
٨٩٦٩	٨٦٥١	٨١٩٨	٧٣٩٩	٦١٦٧	٤٤٥٧	٢٨٠٢	١٢٣٩	٤٠٩	-	ك	لا يوجد في
٩٠,٨	٨٧,٥	٨٣,٠	٧٤,٩	٦٢,٤	٤٥,١	٢٨,٤	١٢,٥	٤,١	-	%	الأسرة
٩٨٨٢	٩٨٨٢	٩٨٨٢	٩٨٨٢	٩٨٨٢	٩٨٨٢	٩٨٨٢	٩٨٨٢	٩٨٨٢	٩٨٨٢	ك	مجموع
١٠٠	١٠٠	١٠٠	١٠٠	١٠٠	١٠٠	١٠٠	١٠٠	١٠٠	١٠٠	%	

يوضح جدول (٣٢) صلة القرابة للأفراد في جدول الأسرة، ويتضح من الجدول أنه بالنسبة إلى الفرد الأول ٨٦٠٢ هم والد أو والدة بنسبة ٨٧٪، و ٦٨١ ابن أو ابنة بنسبة ٦,٩٪، و ١٤٠ جد أو جدة بنسبة ١,٤٪، في حين لم يحدد ٤٥٩ مبعوثاً صلة القرابة للفرد الأول بنسبة ٤,٦٪.

وبالنسبة إلى الفرد الثاني، يتضح من الجدول أن ٦٩١٢ هم والد أو والدة بنسبة ٦٩,٩٪، و ٢١٧٢ ابن أو ابنة بنسبة ٢٢٪، و ١٦٧ جد أو جدة بنسبة ١,٧٪، في حين لم يحدد ٢٢٢ مبعوثاً صلة القرابة للفرد الثاني بنسبة ٢,٢٪.

وبالنسبة إلى الفرد الثالث في جدول الأسرة، فيوجد ٦١٨ هم والد أو والدة بنسبة ٦,٣٪، و ٧٥٢٥ ابن أو ابنة بنسبة ٧٦,١٪، و ٢٥٥ جد أو جدة بنسبة ٢,٦٪، في حين لم يحدد ٢٤٥ مبعوثاً صلة القرابة للفرد الثالث بنسبة ٢,٥٪.

وفي ما يتعلق بالفرد الرابع في جدول الأسرة، يوجد ٣٠٣ هم والد أو والدة بنسبة ١, ٣, %، و٦٣٤٩ ابن أو ابنة بنسبة ٢, ٦٤, %، و١٨٩ جد أو جدة بنسبة ٩, ١, %، في حين لم يحدد ٢٣٩ مبحوثاً صلة القرابة للفرد الرابع بنسبة ٤, ٢, %.

وبالنسبة إلى الفرد الخامس يتضح من الجدول أن ٢٥٨ هم والد أو والدة بنسبة ٦, ٢, %، و٤٧١٠ ابن أو ابنة بنسبة ٧, ٤٧, %، و٢٣١ جد أو جدة بنسبة ٣, ٢, %، في حين لم يحدد ٢٢٦ مبحوثاً صلة القرابة للفرد الخامس بنسبة ٣, ٢, %.

أما بالنسبة إلى الفرد السادس، فيتضح من الجدول أن ١٩٠ هم والد أو والدة بنسبة ٩, ١, %، و٣١٨٣ ابن أو ابنة بنسبة ٢, ٣٢, %، و١١٩ جد أو جدة بنسبة ٢, ١, %، في حين لم يحدد ٢٢٣ مبحوثاً صلة القرابة للفرد السادس بنسبة ٣, ٢, %.

وفي ما يتعلق بالفرد السابع في جدول الأسرة، فيوجد ١٢٩ هم والد أو والدة بنسبة ٣, ١, %، و٢٠٨٦ ابن أو ابنة بنسبة ١, ٢١, %، و١٠٣ جد أو جدة بنسبة ١, %، في حين لم يحدد ١٦٥ مبحوثاً صلة القرابة للفرد السابع بنسبة ٧, ١, %.

وفي ما يتعلق بالفرد الثامن في جدول الأسرة، فيوجد ٨٠ هم والد أو والدة بنسبة ٨, ٠, %، و١١٩٠ ابن أو ابنة بنسبة ١٢, %، و٧٥ جد أو جدة بنسبة ٨, ٠, %، في حين لم يحدد ٣٣٩ مبحوثاً صلة القرابة للفرد الثامن بنسبة ٤, ٣, %.

أما الفرد التاسع، فيوجد ١٣٢ هم والد أو والدة بنسبة ٣, ١, %، و٧٦٩ ابن أو ابنة بنسبة ٨, ٧, %، و٥٤ جد أو جدة بنسبة ٥, ٠, %، ولم يحدد ٢٧٦ مبحوثاً صلة القرابة للفرد التاسع بنسبة ٨, ٢, %.

وأخيراً بالنسبة إلى الفرد العاشر، فيوجد ١١٥ هم والد أو والدة بنسبة ٢, ١, %، و٥٥٦ ابن أو ابنة بنسبة ٦, ٥, %، و٣٥ جد أو جدة بنسبة ٤, ٠, %، ولم يحدد ٢٠٧ مبحوثين صلة القرابة للفرد العاشر بنسبة ١, ٢, %.

## رابعاً: التعليم

جدول (٣٣) يوضح توزيع مفردات عينة الدراسة على متغير التعليم في جدول الأسرة من حيث التكرارات والنسب المئوية

المستوى التعليمي	الأول	الثاني	الثالث	الرابع	الخامس	السادس	السابع	الثامن	التاسع	العاشر
أمي	ك	١١٩	٧٠٦	١٠١٧	٩١٧	٨٥٩	٥٧٨	٤٥٧	٢٧٢	١٨١
	%	٨,٣	٧,١	١٠,٣	٩,٣	٨,٧	٥,٨	٤,٦	٢,٨	١,٣
من ابتدائي إلى ثانوي	ك	٤٣٩٨	٥٥٨٩	٥٠١٠	٤١٨٥	٣٠٢٣	٢٠٣٢	١٣٢٥	٨٣٦	٥٨٢
	%	٤٤,٥	٥٦,٦	٥٠,٧	٤٢,٣	٣٠,٦	٢٠,٦	١٣,٤	٨,٥	٥,٩
جامعي	ك	٤١٤٢	٢٦٤٩	١٣٤٣	٨٩٧	٥١٩	٢٩٩	١٤٠	٧١	٥٣
	%	٤١,٩	٢٦,٨	١٣,٦	٩,١	٥,٣	٣,٠	١,٤	٠,٧	٠,٥
فوق جامعي	ك	٣٣	١٦	٨	٤	٤	٣	-	٤	٢
	%	٠,٣	٠,٢	٠,١	٠,٠	٠,٠	٠,٠	-	٠,٠	٠,٠
لم يحدد	ك	٤٩٠	٥١٣	١٢٦٥	١٠٧٧	١٠٢٠	٨٠٣	٥٦١	٤١٤	٣٤٠
	%	٥,٠	٥,٢	١٢,٨	١١,٠	١٠,٣	٨,١	٥,٧	٤,٢	٣,٤
لا يوجد في الأسرة	ك	-	٤٠٩	١٢٣٩	٢٨٠٢	٤٤٥٧	٦١٦٧	٧٣٩٩	٨١٩٨	٨٦٥١
	%	-	٤,١	١٢,٥	٢٨,٤	٤٥,١	٦٢,٤	٧٤,٩	٨٣,٠	٨٧,٥
مجموع	ك	٩٨٨٢	٩٨٨٢	٩٨٨٢	٩٨٨٢	٩٨٨٢	٩٨٨٢	٩٨٨٢	٩٨٨٢	٩٨٨٢
	%	١٠٠	١٠٠	١٠٠	١٠٠	١٠٠	١٠٠	١٠٠	١٠٠	١٠٠

يوضح الجدول (٣٣) المستوى التعليمي للأفراد في جدول الأسرة، ويتضح من الجدول أنه بالنسبة إلى الفرد الأول، فيوجد ٨١٩ أمياً بنسبة ٨,٣٪، و٤٣٩٨ في الفئة من ابتدائي إلى ثانوي بنسبة ٥٦,٦٪، و٤١٤٢ في فئة جامعي بنسبة ٤١,٩٪، و٣٣ في فئة فوق جامعي بنسبة ٠,٣٪، في حين لم يحدد ٤٩٠ مبحوثاً مستوى تعليم الفرد الأول في الأسرة بنسبة ٥٪.

وبالنسبة إلى الفرد الثاني يوجد ٧٠٦ أميين بنسبة ٧,١٪، و٥٥٨٩ في الفئة من ابتدائي إلى ثانوي بنسبة ٥٦,٦٪، و٢٦٤٩ في فئة جامعي بنسبة ٢٦,٨٪، و١٦ في فئة فوق جامعي بنسبة ٠,٢٪، في حين لم يحدد ٥١٣ مبحوثاً مستوى تعليم الفرد الثاني في الأسرة بنسبة ٥,٢٪.

وبالنسبة إلى الفرد الثالث يوجد ١٠١٧ أمياً بنسبة ٨, ١٠٪، و ٥٠١٠ في الفئة من ابتدائي إلى ثانوي بنسبة ٧, ٥٠٪، و ١٣٤٣ في فئة جامعي بنسبة ٦, ١٣٪، و ٨ في فئة فوق جامعي بنسبة ١, ٠٪، في حين لم يحدد ١٢٦٥ مبحوثاً مستوى تعليم الفرد الثالث في الأسرة بنسبة ٨, ١٢٪.

وبالنسبة إلى الفرد الرابع يوجد ٩١٧ أمياً بنسبة ٣, ٩٪، و ٤١٨٥ في الفئة من ابتدائي إلى ثانوي بنسبة ٣, ٤٢٪، و ٨٩٧ في فئة جامعي بنسبة ١, ٩٪، و ٤ في فئة فوق جامعي، في حين لم يحدد ١٠٧٧ مبحوثاً مستوى تعليم الفرد الرابع في الأسرة بنسبة ١١٪.

وبالنسبة إلى الفرد الخامس يوجد ٨٥٩ أمياً بنسبة ٧, ٨٪، و ٣٠٢٣ في الفئة من ابتدائي إلى ثانوي بنسبة ٦, ٣٠٪، و ٥١٩ في فئة جامعي بنسبة ٣, ٥٪، و ٤ في فئة فوق جامعي، في حين لم يحدد ١٠٢٠ مبحوثاً مستوى تعليم الفرد الخامس في الأسرة بنسبة ٣, ١٠٪.

وبالنسبة إلى الفرد السادس يوجد ٥٧٨ أمياً بنسبة ٨, ٥٪، و ٢٠٣٢ في الفئة من ابتدائي إلى ثانوي بنسبة ٦, ٢٠٪، و ٢٩٩ في فئة جامعي بنسبة ٣, ٣٪، و ٣ في فئة فوق جامعي، في حين لم يحدد ٨٠٣ مبحوثين مستوى تعليم الفرد السادس في الأسرة بنسبة ١, ٨٪.

وبالنسبة إلى الفرد السابع يوجد ٤٥٧ أمياً بنسبة ٦, ٤٪، و ١٣٢٥ في الفئة من ابتدائي إلى ثانوي بنسبة ٤, ١٣٪، و ١٤٠ في فئة جامعي بنسبة ٤, ١٪، في حين لم يحدد ٥٦١ مبحوثاً مستوى تعليم الفرد السادس في الأسرة بنسبة ٧, ٥٪.

وبالنسبة إلى الفرد الثامن يوجد ٢٧٢ أميين بنسبة ٨, ٢٪، و ٨٣٦ في الفئة من ابتدائي إلى ثانوي بنسبة ٥, ٨٪، و ٧١ في فئة جامعي بنسبة ٧, ٠٪، و ٤ في فئة فوق جامعي، في حين لم يحدد ٥٠١ مبحوث مستوى تعليم الفرد الثامن في الأسرة بنسبة ١, ٥٪.

وبالنسبة إلى الفرد التاسع يوجد ١٨١ أمياً بنسبة ٨, ١٪، و ٥٨٢ في الفئة من ابتدائي إلى ثانوي بنسبة ٩, ٥٪، و ٥٣ في فئة جامعي بنسبة ٥, ٠٪، و ١ في فئة فوق جامعي، في حين لم يحدد ٤١٤ مبحوثاً مستوى تعليم الفرد التاسع في الأسرة بنسبة ٢, ٤٪.

وأخيراً بالنسبة إلى الفرد العاشر يوجد ١٣٣ أمياً بنسبة ٣، ١٪، و٤٢٠ في الفئة من ابتدائي إلى ثانوي بنسبة ٣، ٤٪، و١٨ في فئة جامعي بنسبة ٢، ٠٪، و٢ في فئة فوق جامعي، في حين لم يحدد ٣٤٠ مبحوثاً مستوى تعليم الفرد العاشر في الأسرة بنسبة ٤، ٣٪.

#### خامساً: الحالة الاجتماعية

جدول (٣٤) يوضح توزيع مفردات عينة الدراسة على متغير الحالة الاجتماعية في جدول الأسرة من حيث التكرارات والنسب المئوية

الحالة الاجتماعية	الأول	الثاني	الثالث	الرابع	الخامس	السادس	السابع	الثامن	التاسع	العاشر
متزوج	ك	٧٧٧٩	٦٧٤٦	٥٤٦	٣٢٤	٢٢٣	١٧٠	١١٣	٦٠	٥٤
	٪	٧٨,٧	٦٨,٣	٥,٥	٣,٣	٢,٣	١,٧	١,١	٠,٦	٠,٥
أعزب	ك	٧٠٥	١٧٧٩	٦٢٣٥	٥١١٦	٣٧٨٤	٢٣٦٣	١٥٠٨	٥٩٢	٤١٩
	٪	٧,١	١٨,٠	٦٣,١	٥١,٨	٣٨,٣	٢٣,٩	١٥,٣	٦,٠	٤,٢
أرمل	ك	٥١٠	١٢٩	٧٩	٣٨	٥٢	٥٥	١٨	٨	٣
	٪	٥,٢	١,٣	٠,٨	٠,٤	٠,٥	٠,٦	٠,٢	٠,١	٠,٠
مطلق	ك	٤٠٤	٨٠	٦٣	٢٦	٢٢	٢٥	١١	٩	٤
	٪	٤,١	٠,٨	٠,٦	٠,٣	٠,٢	٠,٣	٠,١	٠,١	٠,٠
لم يحدد	ك	٤٨٤	٧٣٩	١٧٢٠	١٥٧٦	١٣٤٤	١١٠٢	٨٢٣	٥٦٢	٤٢٣
	٪	٥,٠	٧,٥	١٧,٣	١٦,٠	١٣,٦	١١,٢	٨,٤	٥,٧	٤,٤
لا يوجد في الأسرة	ك	-	٤٠٩	١٢٣٩	٢٨٠٢	٤٤٥٧	٦١٦٧	٧٣٩٩	٨٦٥١	٨٩٦٩
	٪	-	٤,١	١٢,٥	٢٨,٤	٤٥,١	٦٢,٤	٧٤,٩	٨٣,٠	٩٠,٨
مجموع	ك	٩٨٨٢	٩٨٨٢	٩٨٨٢	٩٨٨٢	٩٨٨٢	٩٨٨٢	٩٨٨٢	٩٨٨٢	٩٨٨٢
	٪	١٠٠	١٠٠	١٠٠	١٠٠	١٠٠	١٠٠	١٠٠	١٠٠	١٠٠

يوضح الجدول (٣٤) الحالة الاجتماعية للأفراد في جدول الأسرة، ويتضح من الجدول أنه بالنسبة إلى الفرد الأول يوجد ٧٧٧٩ متزوجاً بنسبة ٧٨,٧٪، و٧٠٥ عزب بنسبة ٧,١٪، و٥١٠ أرامل بنسبة ٥,٢٪، و٤٠٤ مطلقين بنسبة ٤,١٪، ولم يحدد ٤٨٤ مبحوثاً بنسبة ٥٪ الحالة الاجتماعية للفرد الأول في جدول الأسرة.

وبالنسبة إلى الفرد الثاني يوجد ٦٧٤٦ متزوجاً بنسبة ٦٨,٣٪، و١٧٧٩ أعزب بنسبة ١٨٪، و١٢٩ أرماً بنسبة ١,٣٪، و٨٠ مطلقاً بنسبة ٠,٨٪، ولم يحدد ٧٣٩ مبحوثاً بنسبة ٧,٥٪ الحالة الاجتماعية للفرد الثاني في جدول الأسرة.

وبالنسبة إلى الفرد الثالث يوجد ٥٤٦ متزوجاً بنسبة ٥,٥٪، و٦٢٣٥ أعزب بنسبة ١,٦٣٪، و٧٩ أرماًلاً بنسبة ٠,٨٪، و٦٣ مطلقاً بنسبة ٠,٦٪، ولم يحدد ١٧٢٠ مبحوثاً بنسبة ٣,١٧٪ الحالة الاجتماعية للفرد الثالث في جدول الأسرة.

وبالنسبة إلى الفرد الرابع يوجد ٣٢٤ متزوجاً بنسبة ٣,٣٪، و٥١١٦ أعزب بنسبة ٨,٥١٪، و٣٨ أرماًلاً بنسبة ٠,٤٪، و٢٦ مطلقاً بنسبة ٠,٣٪، ولم يحدد ١٥٧٦ مبحوثاً بنسبة ١٦٪ الحالة الاجتماعية للفرد الرابع في جدول الأسرة.

وبالنسبة إلى الفرد الخامس يوجد ٢٢٣ متزوجاً بنسبة ٣,٢٪، و٣٧٨٤ أعزب بنسبة ٣,٣٨٪، و٥٢ أرماًلاً بنسبة ٠,٥٪، و٢٢ مطلقاً بنسبة ٠,٢٪، ولم يحدد ١٣٤٤ مبحوثاً بنسبة ٦,١٣٪ الحالة الاجتماعية للفرد الخامس في جدول الأسرة.

وبالنسبة إلى الفرد السادس يوجد ١٧٠ متزوجاً بنسبة ٧,١٪، و٢٣٦٣ أعزب بنسبة ٩,٢٣٪، و٥٥ أرماًلاً بنسبة ٠,٦٪، و٢٥ مطلقاً بنسبة ٠,٣٪، ولم يحدد ١١٠٢ مبحوثاً بنسبة ٢,١١٪ الحالة الاجتماعية للفرد السادس في جدول الأسرة.

وبالنسبة إلى الفرد السابع يوجد ١١٣ متزوجاً بنسبة ١,١٪، و١٥٠٨ أعزب بنسبة ٣,١٥٪، و١٨ أرماًلاً بنسبة ٠,٢٪، و١١ مطلقاً بنسبة ٠,١٪، ولم يحدد ٨٣٣ مبحوثاً بنسبة ٤,٨٪ الحالة الاجتماعية للفرد السابع في جدول الأسرة.

وبالنسبة إلى الفرد الثامن يوجد ٨٣ متزوجاً بنسبة ٠,٨٪، و٩٠١ أعزب بنسبة ١,٩٪، و٩ أرامل بنسبة ٠,١٪، و١٠ مطلقين بنسبة ٠,١٪، ولم يحدد ٦٨١ مبحوثاً بنسبة ٧٪ الحالة الاجتماعية للفرد الثامن في جدول الأسرة.

وبالنسبة إلى الفرد التاسع يوجد ٦٠ متزوجاً بنسبة ٠,٦٪، و٥٩٢ أعزب بنسبة ٦٪، و٨ أرامل بنسبة ٠,١٪، و٩ مطلقين بنسبة ٠,١٪، ولم يحدد ٥٦٢ مبحوثاً بنسبة ٥,٧٪ الحالة الاجتماعية للفرد التاسع في جدول الأسرة.



وأخيراً بالنسبة إلى الفرد العاشر، فيوجد ٥٤ متزوجاً بنسبة ٠,٥ ٪، و٤١٩ أعزب بنسبة ٤,٢ ٪، وثلاثة أراامل، و٤ مطلقين، ولم يحدد ٤٣٣ مبحوثاً بنسبة ٤,٤ ٪ الحالة الاجتماعية للفرد العاشر في جدول الأسرة.

### سادساً: الحالة الوظيفية والدخل الشهري

#### الفرد الأول

جدول (٣٥) يوضح توزيع مضدرات عينة الدراسة على متغير الحالة الوظيفية والدخل

الشهري للفرد الأول في جدول الأسرة من حيث

التكرارات والنسب المئوية

مجموع	٣٠,٠٠٠ ريال فأكثر	من	من	من	من	من ٥٠٠٠	أقل من	لم يحدد	الدخل الشهري	
		٢٥,٠٠٠ إلى أقل من ٣٠,٠٠٠	٢٠,٠٠٠ إلى أقل من ٢٥,٠٠٠	١٥,٠٠٠ إلى أقل من ٢٠,٠٠٠	١٠,٠٠٠ إلى أقل من ١٥,٠٠٠	إلى أقل من ١٠,٠٠٠	٥٠٠٠ ريال	١٢٦	٧٩٢	ك
٦٩٠١	٧١	١٦٤	٣١٥	١١٤٧	١٧٢٦	٢٥٦٠	٧٩٢	١٢٦	ك	يعمل
٦٩,٨	٠,٧	١,٧	٣,٢	١١,٦	١٧,٥	٢٥,٩	٨,٠	١,٣	٪	
١٣٥٧	٣	٨	٤	٨	٢٤	٨٥	٤١٠	٨١٥	ك	لا يعمل
١٣,٧	٠,٠	٠,١	٠,٠	٠,١	٠,٢	٠,٩	٤,١	٨,٢	٪	
١٥٢	-	-	٩	١١	٨	١٢	١٠٨	٤	ك	حافظ
١,٥	-	-	٠,١	٠,١	٠,١	٠,١	١,١	٠,٠	٪	
٤٣٤	٣	-	٦	٣٦	٦٧	١٧٢	١٤٢	٨	ك	متسبب
٤,٤	٠,٠	-	٠,١	٠,٤	٠,٧	١,٧	١,٤	٠,١	٪	
١٠٣٨	٣	٤	٤	١٤	١٣	٤٦	٩٤	٨٦٠	ك	لم يحدد
١٠,٥	٠,٠	٠,٠	٠,٠	٠,١	٠,١	٠,٥	١,٠	٨,٧	٪	
٩٨٨٢	٨٠	١٧٦	٣٣٨	١٢١٦	١٨٣٨	٢٨٧٥	١٥٤٦	١٨١٣	ك	مجموع
١٠٠	٠,٨	١,٨	٣,٤	١٢,٣	١٨,٦	٢٩,١	١٥,٦	١٨,٣	٪	

يوضح الجدول (٣٥) الحالة الوظيفية والدخل الشهري للفرد الأول في جدول الأسرة، ويتضح من الجدول أن ٦٩٠١ يعملون بنسبة ٨,٦٩ ٪، وأن ٧٩٢ منهم يقع

دخلهم في فئة أقل من ٥٠٠٠ ريال شهرياً ونسبة ٨٪ من إجمالي العينة، و٢٥٦٠ يقع دخلهم في فئة من ٥٠٠٠ إلى أقل من ١٠,٠٠٠ ريال شهرياً بنسبة ٢٥,٩٪، وأن ١٧٢٦ يقع دخلهم في فئة من ١٠,٠٠٠ ريال إلى أقل من ١٥,٠٠٠ ريال شهرياً بنسبة ١٧,٥٪، و١١٤٧ منهم يقع دخلهم في فئة من ١٥,٠٠٠ ريال إلى أقل من ٢٠,٠٠٠ ريال شهرياً بنسبة ١١,٦٪، و٣١٥ منهم يقع دخلهم في فئة من ٢٠,٠٠٠ ريال إلى أقل من ٢٥,٠٠٠ ريال شهرياً بنسبة ٣,٢٪، و١٦٤ منهم يقع دخلهم في فئة من ٢٥,٠٠٠ ريال إلى أقل من ٣٠,٠٠٠ ريال شهرياً بنسبة ١,٧٪، و٧١ منهم يقع دخلهم في فئة ٣٠,٠٠٠ ريال فأكثر شهرياً بنسبة ٠,٧٪، في حين لم يحدد لـ ١٢٦ منهم الدخل الشهري بنسبة ١,٣٪.

ويتضح كذلك أن ١٣٥٧ لا يعملون بنسبة ١٣,٧٪، وأن ٤١٠ منهم يقع دخلهم في فئة أقل من ٥٠٠٠ ريال شهرياً من مجال آخر غير العمل، وبنسبة ٤,١٪ من إجمالي العينة، و٨٥ منهم يقع دخلهم في فئة من ٥٠٠٠ إلى أقل من ١٠,٠٠٠ ريال شهرياً بنسبة ٠,٩٪، وأن ٢٤ منهم يقع دخلهم في فئة من ١٠,٠٠٠ ريال إلى أقل من ١٥,٠٠٠ ريال شهرياً بنسبة ٠,٢٪، و٨ منهم يقع دخلهم في فئة من ١٥,٠٠٠ ريال إلى أقل من ٢٠,٠٠٠ ريال شهرياً بنسبة ٠,١٪، و٤ منهم يقع دخلهم في فئة من ٢٠,٠٠٠ ريال إلى أقل من ٢٥,٠٠٠ ريال شهرياً، و٨ منهم يقع دخلهم في فئة من ٢٥,٠٠٠ ريال إلى أقل من ٣٠,٠٠٠ ريال شهرياً بنسبة ٠,١٪، و٣ منهم يقع دخلهم في فئة ٣٠,٠٠٠ ريال فأكثر شهرياً، في حين لا يوجد دخل شهري لـ ٨١٥ منهم بنسبة ٨,٢٪.

ويتضح أيضاً أن ١٥٢ يحصلون على نظام حافز بنسبة ١,٥٪، وأن ١٠٨ منهم يقع دخلهم في فئة أقل من ٥٠٠٠ ريال شهرياً من نظام حافز، وبنسبة ١,١٪ من إجمالي العينة، و١٢ منهم يقع دخلهم في فئة من ٥٠٠٠ إلى أقل من ١٠,٠٠٠ ريال شهرياً بنسبة ٠,١٪، وأن ٨ منهم يقع دخلهم في فئة من ١٠,٠٠٠ ريال إلى أقل من ١٥,٠٠٠ ريال شهرياً بنسبة ٠,١٪، و١١ منهم يقع دخلهم في فئة من ١٥,٠٠٠ ريال إلى أقل من ٢٠,٠٠٠ ريال شهرياً بنسبة ٠,١٪، و٩ منهم يقع دخلهم في فئة من

٢٠,٠٠٠ ريال إلى أقل من ٢٥,٠٠٠ ريال شهرياً، في حين لم يحدد ٤ منهم دخلهم الشهري.

يتضح كذلك أن ٤٣٤ يعملون بوصفهم متسببين بنسبة ٤,٤٪، وأن ١٤٢ منهم يقع دخلهم في فئة أقل من ٥٠٠٠ ريال شهرياً من العمل بوصفه متسبباً، وبنسبة ٤,١٪ من إجمالي العينة، و١٧٢ منهم يقع دخلهم في فئة من ٥٠٠٠ إلى أقل من ١٠,٠٠٠ ريال شهرياً بنسبة ١,٧٪، وأن ٦٧ منهم يقع دخلهم في فئة من ١٠,٠٠٠ ريال إلى أقل من ١٥,٠٠٠ ريال شهرياً بنسبة ٠,٧٪، و٣٦ منهم يقع دخلهم في فئة من ١٥,٠٠٠ ريال إلى أقل من ٢٠,٠٠٠ ريال شهرياً بنسبة ٠,٤٪، و٦ منهم يقع دخلهم في فئة من ٢٠,٠٠٠ ريال إلى أقل من ٢٥,٠٠٠ ريال شهرياً بنسبة ٠,١٪، و٣ منهم يقع دخلهم في فئة ٣٠,٠٠٠ ريال فأكثر شهرياً، في حين لم يحدد ٨ منهم دخلهم الشهري بنسبة ٠,١٪.

ويعكس الجدول أيضاً أن ١٠٣٨ لم يحددوا وظيفتهم بنسبة ١٠,٥٪، ويقع دخل ٩٤ منهم في فئة أقل من ٥٠٠٠ ريال شهرياً، وبنسبة ١٪ من إجمالي العينة، و٤٦ منهم يقع دخلهم في فئة من ٥٠٠٠ إلى أقل من ١٠,٠٠٠ ريال شهرياً بنسبة ٥,٠٪، وأن ١٣ منهم يقع دخلهم في فئة من ١٠,٠٠٠ ريال إلى أقل من ١٥,٠٠٠ ريال شهرياً بنسبة ٠,١٪، و١٤ منهم يقع دخلهم في فئة من ١٥,٠٠٠ ريال إلى أقل من ٢٠,٠٠٠ ريال شهرياً بنسبة ٠,١٪، و٤ منهم يقع دخلهم في فئة من ٢٠,٠٠٠ ريال إلى أقل من ٢٥,٠٠٠ ريال شهرياً، و٤ منهم يقع دخلهم في فئة من ٢٥,٠٠٠ ريال إلى أقل من ٣٠,٠٠٠ ريال شهرياً، و٣ منهم يقع دخلهم في فئة ٣٠,٠٠٠ ريال فأكثر شهرياً، في حين لم يحدد ٨٦٠ منهم دخلهم الشهري بنسبة ٧,٨٪.

### الفرد الثاني

جدول (٣٦) يوضح توزيع مفردات عينة الدراسة على متغير الحالة الوظيفية والدخل الشهري للفرد الثاني في جدول الأسرة من حيث التكرارات والنسب المئوية

مجموع	٣٠,٠٠٠ ريال فاكثر	من	من	من	من	من ٥٠٠٠	أقل من	لم يحدد	الدخل الشهري	
		٢٥,٠٠٠ إلى أقل من ٣٠,٠٠٠	٢٠,٠٠٠ إلى أقل من ٢٥,٠٠٠	١٥,٠٠٠ إلى أقل من ٢٠,٠٠٠	١٠,٠٠٠ إلى أقل من ١٥,٠٠٠	إلى أقل من ١٠,٠٠٠	٥٠٠٠ ريال	٢٠٠	الحالة الوظيفية	
١٨٦٩	١٣	٧	٤٧	٧٨	٢٥٥	٥٤٩	٧٢٠	٢٠٠	ك	يعمل
١٨,٩	٠,١	٠,١	٠,٥	٠,٨	٢,٦	٥,٦	٧,٣	٢,٠	%	
٤٧٢٠	-	-	٥	٢	١٢	٤٤	٦١٧	٤٠٤٠	ك	لا يعمل
٤٧,٨	-	-	٠,١	٠,٠	٠,١	٠,٤	٦,٢	٤٠,٩	%	
١٠٣٢	-	-	٦	١	٤	٥	٩٧٨	٣٨	ك	حافظ
١٠,٤	-	-	٠,١	٠,٠	٠,٠	٠,١	٩,٩	٠,٤	%	
٥٨	-	-	-	١	٥	١٤	٣٥	٣	ك	متسبب
٠,٦	-	-	-	٠,٠	٠,١	٠,١	٠,٤	٠,٠	%	
١٧٩٤	-	١	٢	-	٢	٢٥	١٣٤	١٦٣٠	ك	لم يحدد
١٨,٢	-	٠,٠	٠,٠	-	٠,٠	٠,٣	١,٤	١٦,٥	%	
٤٠٩	-	-	-	-	-	-	-	٤٠٩	ك	لا يوجد في الأسرة
٤,١	-	-	-	-	-	-	-	٤,١	%	
٩٨٨٢	١٣	٨	٦٠	٨٢	٢٧٨	٦٣٧	٢٤٨٤	٦٣٢٠	ك	مجموع
١٠٠	٠,١	٠,١	٠,٦	٠,٨	٢,٨	٦,٤	٢٥,١	٦٤,٠	%	

يوضح الجدول (٣٦) الحالة الوظيفية والدخل الشهري للفرد الثاني في جدول الأسرة، ويتضح من الجدول أن ١٨٦٩ يعملون بنسبة ١٨,٩٪، وأن ٧٢٠ منهم يقع دخلهم في فئة أقل من ٥٠٠٠ ريال شهرياً وبنسبة ٧,٣٪ من إجمالي العينة، و٥٤٩ يقع دخلهم في فئة من ٥٠٠٠ إلى أقل من ١٠,٠٠٠ ريال شهرياً بنسبة ٥,٦٪، وأن ٢٥٥ يقع دخلهم في فئة من ١٠,٠٠٠ إلى أقل من ١٥,٠٠٠ ريال شهرياً بنسبة ٢,٦٪، و٧٨ منهم يقع دخلهم في فئة من ١٥,٠٠٠ إلى أقل من ٢٠,٠٠٠ ريال شهرياً بنسبة ٠,٨٪، و٤٧ منهم يقع دخلهم في فئة من ٢٠,٠٠٠ إلى أقل من ٢٥,٠٠٠ ريال شهرياً بنسبة ٠,٥٪، و٧ منهم يقع دخلهم في فئة من ٢٥,٠٠٠ إلى

أقل من ٣٠,٠٠٠ ريال شهرياً بنسبة ١,٠٪، و١٣ منهم يقع دخلهم في فئة ٣٠,٠٠٠ ريال فأكثر شهرياً بنسبة ١,٠٪، في حين لم يحدد ٢٠٠ منهم الدخل الشهري بنسبة ٢٪.

ويتضح أن ٤٧٢٠ لا يعملون بنسبة ٨,٤٧٪، وأن ٦١٧ منهم يقع دخلهم في فئة أقل من ٥٠٠٠ ريال شهرياً من مجال آخر غير العمل، وبنسبة ٢,٦٪ من إجمالي العينة، و٤٤ منهم يقع دخلهم في فئة من ٥٠٠٠ إلى أقل من ١٠,٠٠٠ ريال شهرياً بنسبة ٤,٠٪، وأن ١٢ منهم يقع دخلهم في فئة من ١٠,٠٠٠ ريال إلى أقل من ١٥,٠٠٠ ريال شهرياً بنسبة ١,٠٪، و٢ منهم يقع دخلهم في فئة من ١٥,٠٠٠ ريال إلى أقل من ٢٠,٠٠٠ ريال شهرياً، و٥ منهم يقع دخلهم في فئة من ٢٠,٠٠٠ ريال إلى أقل من ٢٥,٠٠٠ ريال شهرياً بنسبة ١,٠٪، في حين لا يوجد دخل شهري لـ ٤٠٤٠ منهم بنسبة ٩,٤٠٪.

ويتضح أيضاً أن ١٠٣٢ يحصلون على نظام حافز بنسبة ٤,١٠٪، وأن ٩٧٨ منهم يقع دخلهم في فئة أقل من ٥٠٠٠ ريال شهرياً من نظام حافز، وبنسبة ٩,٩٪ من إجمالي العينة، و٥ منهم يقع دخلهم في فئة من ٥٠٠٠ إلى أقل من ١٠,٠٠٠ ريال شهرياً بنسبة ١,٠٪، وأن ٤ منهم يقع دخلهم في فئة من ١٠,٠٠٠ ريال إلى أقل من ١٥,٠٠٠ ريال شهرياً، و١ منهم يقع دخله في فئة من ١٥,٠٠٠ ريال إلى أقل من ٢٠,٠٠٠ ريال شهرياً، و٦ منهم يقع دخلهم في فئة من ٢٠,٠٠٠ ريال إلى أقل من ٢٥,٠٠٠ ريال شهرياً بنسبة ١,٠٪، في حين لم يحدد ٣٨ منهم دخلهم الشهري من النظام بنسبة ٤,٠٪.

يتضح كذلك أن ٥٨ يعملون بوصفهم متسببين بنسبة ٦,٠٪، وأن ٣٥ منهم يقع دخلهم في فئة أقل من ٥٠٠٠ ريال شهرياً من العمل بوصفه متسبباً، وبنسبة ٤,٠٪ من إجمالي العينة، و١٤ منهم يقع دخلهم في فئة من ٥٠٠٠ إلى أقل من ١٠,٠٠٠ ريال شهرياً بنسبة ١,٠٪، وأن ٥ منهم يقع دخلهم في فئة من ١٠,٠٠٠ ريال إلى أقل من ١٥,٠٠٠ ريال شهرياً بنسبة ١,٠٪، و١ منهم يقع دخله في فئة من ١٥,٠٠٠ ريال إلى أقل من ٢٠,٠٠٠ ريال شهرياً، في حين لم يحدد ٣ منهم دخلهم الشهري.

ويعكس الجدول أيضاً أن ١٧٩٤ لم يحددوا وظيفتهم بنسبة ٢,١٨٪، ويقع دخل ١٣٤ منهم في فئة أقل من ٥٠٠٠ ريال شهرياً، وبنسبة ٤,١٪ من إجمالي العينة، و٢٥ منهم يقع دخلهم في

فئة من ٥٠٠٠ إلى أقل من ١٠,٠٠٠ ريال شهرياً بنسبة ٣,٠٪، وأن ٢ منهم يقع دخلهما في فئة من ١٠,٠٠٠ ريال إلى أقل من ١٥,٠٠٠ ريال شهرياً، و٢ منهم يقع دخلهما في فئة من ٢٠,٠٠٠ ريال إلى أقل من ٢٥,٠٠٠ ريال شهرياً، و١ منهم يقع دخله في فئة من ٢٥,٠٠٠ ريال إلى أقل من ٣٠,٠٠٠ ريال شهرياً، في حين لم يحدد ١٦٣٠ منهم دخلهم الشهري بنسبة ١٦,٥٪.

### الفرد الثالث

جدول (٣٧) يوضح توزيع مفرات عينة الدراسة على متغير الحالة الوظيفية والدخل الشهري للفرد الثالث في جدول الأسرة من حيث التكرارات والنسب المئوية

مجموع	٣٠,٠٠٠ ريال فأكثر	الدخل الشهري					لم يحدد	الحالة الوظيفية		
		من ٢٥,٠٠٠ إلى أقل من ٣٠,٠٠٠	من ٢٠,٠٠٠ إلى أقل من ٢٥,٠٠٠	من ١٥,٠٠٠ إلى أقل من ٢٠,٠٠٠	من ١٠,٠٠٠ إلى أقل من ١٥,٠٠٠	من ٥,٠٠٠ إلى أقل من ١٠,٠٠٠				
٤٨٦	٦	١	٦	١٧	٤٣	٢٣٧	١٠١	٧٥	ك	يعمل
٤,٩	٠,١	٠,٠	٠,١	٠,٢	٠,٤	٢,٤	١,٠	٠,٨	٪	
٤٩١٣	١	١	١	-	١٠	٢١	٣٧٤	٤٥٥٥	ك	لا يعمل
٤٩,٧	٠,٠	٠,٠	٠,٠	-	٠,١	٠,٢	٣,٨	٤٥,٦	٪	
٢٢١	-	-	٢	-	١	٣	١٩٥	٢٠	ك	حافظ
٢,٢	-	-	٠,٠	-	٠,٠	٠,٠	٢,٠	٠,٢	٪	
٢٧	-	-	-	-	١	٦	١٧	٣	ك	متسبب
٠,٣	-	-	-	-	٠,٠	٠,١	٠,٢	٠,٠	٪	
٢٩٩٦	٢	-	٣	٨	١٩	٢٠	٨٥	٢٨٥٩	ك	لم يحدد
٣٠,٣	٠,٠	-	٠,٠	٠,١	٠,٢	٠,٢	٠,٩	٢٨,٩	٪	
١٢٣٩	-	-	-	-	-	-	-	١٢٣٩	ك	لا يوجد في الأسرة
١٢,٥	-	-	-	-	-	-	-	١٢,٥	٪	
٩٨٨٢	٩	٢	١٢	٢٥	٧٤	٢٨٧	٧٢٢	٨٧٠١	ك	مجموع
١٠٠	٠,١	٠,٠	٠,١	٠,٣	٠,٧	٢,٩	٧,٨	٨٨,٠	٪	

يوضح الجدول (٣٧) الحالة الوظيفية والدخل الشهري للفرد الثالث في جدول الأسرة، ويتضح من الجدول أن ٤٨٦ يعملون بنسبة ٤,٩٪، وأن ١٠١ منهم يقع دخلهم في فئة أقل من ٥٠٠٠ ريال شهرياً وبنسبة ١٪ من إجمالي العينة، و٢٣٧ يقع دخلهم في فئة من ٥٠٠٠ إلى أقل

من ١٠,٠٠٠ ريال شهرياً بنسبة ٤,٢٪، وأن ٤٣ يقع دخلهم في فئة من ١٠,٠٠٠ ريال إلى أقل من ١٥,٠٠٠ ريال شهرياً بنسبة ٤,٠٪، و١٧ منهم يقع دخلهم في فئة من ١٥,٠٠٠ ريال إلى أقل من ٢٠,٠٠٠ ريال شهرياً بنسبة ٢,٠٪، و٦ منهم يقع دخلهم في فئة من ٢٠,٠٠٠ ريال إلى أقل من ٢٥,٠٠٠ ريال شهرياً بنسبة ١,٠٪، و١ منهم يقع دخله في فئة من ٢٥,٠٠٠ ريال إلى أقل من ٣٠,٠٠٠ ريال شهرياً، و٦ منهم يقع دخلهم في فئة ٣٠,٠٠٠ ريال فأكثر شهرياً بنسبة ١,٠٪، في حين لم يحدد ٧٥ منهم الدخل الشهري بنسبة ٨,٠٪.

يتضح كذلك أن ٤٩١٣ لا يعملون بنسبة ٧,٤٩٪، وأن ٣٧٤ منهم يقع دخلهم في فئة أقل من ٥٠٠٠ ريال شهرياً من مجال آخر غير العمل، وبنسبة ٨,٣٪ من إجمالي العينة، و٢١ منهم يقع دخلهم في فئة من ٥٠٠٠ إلى أقل من ١٠,٠٠٠ ريال شهرياً بنسبة ٢,٠٪، وأن ١٠ منهم يقع دخلهم في فئة من ١٠,٠٠٠ ريال إلى أقل من ١٥,٠٠٠ ريال شهرياً بنسبة ١,٠٪، و١ منهم يقع دخله في فئة من ٢٠,٠٠٠ ريال إلى أقل من ٢٥,٠٠٠ ريال شهرياً، و١ منهم يقع دخله في فئة من ٢٥,٠٠٠ إلى أقل من ٣٠,٠٠٠ ريال شهرياً، و١ منهم يقع دخله في فئة ٣٠,٠٠٠ فأكثر شهرياً، في حين لا يوجد دخل شهري لـ ٤٥٥٥ منهم بنسبة ٦,٤٥٪.

ويتضح أيضاً أن ٢٢١ يحصلون على نظام حافز بنسبة ٢,٢٪، وأن ١٩٥ منهم يقع دخلهم في فئة أقل من ٥٠٠٠ ريال شهرياً من نظام حافز، وبنسبة ٢٪ من إجمالي العينة، و٣ منهم يقع دخلهم في فئة من ٥٠٠٠ إلى أقل من ١٠,٠٠٠ ريال شهرياً، وأن ١ منهم يقع دخله في فئة من ١٠,٠٠٠ ريال إلى أقل من ١٥,٠٠٠ ريال شهرياً، و٢ منهم يقع دخلهما في فئة من ٢٠,٠٠٠ ريال إلى أقل من ٢٥,٠٠٠ ريال شهرياً، في حين لم يحدد ٢٠ منهم دخلهم الشهري من النظام بنسبة ٢,٠٪.

يتضح أيضاً أن ٢٧ يعملون بوصفهم متسببين بنسبة ٣,٠٪، وأن ١٧ منهم يقع دخلهم في فئة أقل من ٥٠٠٠ ريال شهرياً من العمل بوصفه متسبباً، وبنسبة ٢,٠٪ من إجمالي العينة، و٦ منهم يقع دخلهم في فئة من ٥٠٠٠ إلى أقل من ١٠,٠٠٠ ريال شهرياً بنسبة ١,٠٪، وأن ١ منهم يقع دخله في فئة من ١٠,٠٠٠ ريال إلى أقل من ١٥,٠٠٠ ريال شهرياً، في حين لم يحدد ٣ منهم دخلهم الشهري.

ويعكس الجدول أيضاً أن ٢٩٩٦ لم يحددوا وظيفتهم بنسبة ٣,٣٠٪، ويقع دخل ٨٥ منهم في فئة أقل من ٥٠٠٠ ريال شهرياً، وبنسبة ٩,٠٪ من إجمالي العينة، و٢٠ منهم يقع دخلهم

في فئة من ٥٠٠٠ إلى أقل من ١٠,٠٠٠ ريال شهرياً بنسبة ٢,٠٪، وأن ١٩ منهم يقع دخلهم في فئة من ١٠,٠٠٠ ريال إلى أقل من ١٥,٠٠٠ ريال شهرياً بنسبة ٢,٠٪، و٨ منهم يقع دخلهم في فئة من ١٥,٠٠٠ ريال إلى أقل من ٢٠,٠٠٠ ريال شهرياً بنسبة ١,٠٪، و٣ منهم يقع دخلهم في فئة من ٢٠,٠٠٠ ريال إلى أقل من ٢٥,٠٠٠ ريال شهرياً، و٢ منهم يقع دخلهما في فئة ٣٠,٠٠٠ ريال فأكثر، في حين لم يحدد ٢٨٥٩ منهم دخلهم الشهري بنسبة ٩,٢٨٪.

#### الفرد الرابع

جدول (٣٨) يوضح توزيع مفردات عينة الدراسة على متغير الحالة الوظيفية والدخل الشهري للفرد الرابع في جدول الأسرة من حيث التكرارات والنسب المئوية

مجموع	٣٠,٠٠٠ ريال فأكثر	الدخل الشهري						لم يحدد	الحالة الوظيفية	
		من ٢٥,٠٠٠ إلى أقل من ٣٠,٠٠٠	من ٢٠,٠٠٠ إلى أقل من ٢٥,٠٠٠	من ١٥,٠٠٠ إلى أقل من ٢٠,٠٠٠	من ١٠,٠٠٠ إلى أقل من ١٥,٠٠٠	من ٥,٠٠٠ إلى أقل من ١٠,٠٠٠	أقل من ٥,٠٠٠ ريال		ك	٪
٢٢٨	١	-	٤	١١	١٥	٨٩	٧٥	٤٣	ك	يعمل
٢,٤	٠,٠	-	٠,٠	٠,١	٠,٢	٠,٩	٠,٨	٠,٤	٪	
٤٠٩١	-	-	-	-	٤	٨	٣٠٠	٣٧٧٩	ك	لا يعمل
٤١,٤	-	-	-	-	٠,٠	٠,١	٣,٠	٣٨,٢	٪	
١٤٨	-	-	٢	-	-	٤	١٣١	١١	ك	حافظ
١,٥	-	-	٠,٠	-	-	٠,٠	١,٣	٠,١	٪	
١٥	-	-	-	-	-	-	١٣	٢	ك	متسبب
٠,٢	-	-	-	-	-	-	٠,١	٠,٠	٪	
٢٥٨٨	١	-	٢	١	١٦	١٨	٨٩	٢٤٦١	ك	لم يحدد
٢٦,٢	٠,٠	-	٠,٠	٠,٠	٠,٢	٠,٢	٠,٩	٢٤,٩	٪	
٢٨٠٢	-	-	-	-	-	-	-	٢٨٠٢	ك	لا يوجد في الأسرة
٢٨,٤	-	-	-	-	-	-	-	٢٨,٤	٪	
٩٨٨٢	٢	-	٨	١٢	٣٥	١١٩	٦٠٨	٩٠٩٨	ك	مجموع
١٠٠	٠,٠	-	٠,١	٠,١	٠,٤	١,٢	٦,٢	٩٢,١	٪	

يوضح الجدول (٣٨) الحالة الوظيفية والدخل الشهري للفرد الرابع في جدول الأسرة، ويتضح من الجدول أن ٢٢٨ يعملون بنسبة ٤,٢٪، وأن ٧٥ منهم يقع دخلهم في فئة أقل من



٥٠٠٠ ريال شهرياً وبنسبة ٨، ٠٪ من إجمالي العينة، و٨٩ يقع دخلهم في فئة من ٥٠٠٠ إلى أقل من ١٠,٠٠٠ ريال شهرياً بنسبة ٩، ٠٪، وأن ١٥ يقع دخلهم في فئة من ١٠,٠٠٠ ريال إلى أقل من ١٥,٠٠٠ ريال شهرياً بنسبة ٢، ٠٪، و١١ منهم يقع دخلهم في فئة من ١٥,٠٠٠ ريال إلى أقل من ٢٠,٠٠٠ ريال شهرياً بنسبة ١، ٠٪، و٤ منهم يقع دخلهم في فئة من ٢٠,٠٠٠ ريال إلى أقل من ٢٥,٠٠٠ ريال شهرياً، و١ منهم يقع دخله في فئة ٣٠,٠٠٠ ريال فأكثر شهرياً، في حين لم يحدد ٤٣ منهم الدخل الشهري بنسبة ٤، ٠٪.

ويتضح أن ٤٠٩١ لا يعملون بنسبة ٤، ٤١٪، وأن ٣٠٠ منهم يقع دخلهم في فئة أقل من ٥٠٠٠ ريال شهرياً من مجال آخر غير العمل، وبنسبة ٣٪ من إجمالي العينة، و٨ منهم يقع دخلهم في فئة من ٥٠٠٠ إلى أقل من ١٠,٠٠٠ ريال شهرياً بنسبة ١، ٠٪، وأن ٤ منهم يقع دخلهم في فئة من ١٠,٠٠٠ ريال إلى أقل من ١٥,٠٠٠ ريال شهرياً، في حين لا يوجد دخل شهري لـ ٣٧٧٩ منهم بنسبة ٢، ٣٨٪.

ويتضح أيضاً أن ١٤٨ يحصلون على نظام حافز بنسبة ٥، ١٪، وأن ١٣١ منهم يقع دخلهم في فئة أقل من ٥٠٠٠ ريال شهرياً من نظام حافز، وبنسبة ٣، ١٪ من إجمالي العينة، و٤ منهم يقع دخلهم في فئة من ٥٠٠٠ إلى أقل من ١٠,٠٠٠ ريال شهرياً، و٢ منهم يقع دخلهما في فئة من ٢٠,٠٠٠ ريال إلى أقل من ٢٥,٠٠٠ ريال شهرياً، في حين لم يحدد ١١ منهم دخلهم الشهري من النظام بنسبة ١، ٠٪.

يتضح كذلك أن ١٥ يعملون بوصفهم متسببين بنسبة ٢، ٠٪، وأن ١٣ منهم يقع دخلهم في فئة أقل من ٥٠٠٠ ريال شهرياً من العمل بوصفه متسبباً، وبنسبة ١، ٠٪ من إجمالي العينة، في حين لم يحدد ٢ منهم دخلهم الشهري بوصفهم متسببين.

ويعكس الجدول أيضاً أن ٢٥٨٨ لم يحددوا وظيفتهم بنسبة ٢، ٢٦٪، ويقع دخل ٨٩ منهم في فئة أقل من ٥٠٠٠ ريال شهرياً، وبنسبة ٩، ٠٪ من إجمالي العينة، و١٨ منهم يقع دخلهم في فئة من ٥٠٠٠ إلى أقل من ١٠,٠٠٠ ريال شهرياً بنسبة ٢، ٠٪، وأن ١٦ منهم يقع دخلهم في فئة من ١٠,٠٠٠ ريال إلى أقل من ١٥,٠٠٠ ريال شهرياً بنسبة ٢، ٠٪، و١ منهم يقع دخله في فئة من ١٥,٠٠٠ ريال إلى أقل من ٢٠,٠٠٠ ريال شهرياً،

و ٢ منهم يقع دخلهما في فئة من ٢٠,٠٠٠ ريال إلى أقل من ٢٥,٠٠٠ ريال شهرياً، و ١ منهم يقع دخله في فئة ٣٠,٠٠٠ ريال فأكثر، في حين لم يحدد ٢٤٦١ منهم دخلهم الشهري بنسبة ٢٤,٩٪.

### الفرد الخامس

جدول (٣٩) يوضح توزيع مفردات عينة الدراسة على متغير الحالة الوظيفية والدخل الشهري للفرد الخامس في جدول الأسرة من حيث التكرارات والنسب المئوية

مجموع	٣٠,٠٠٠ ريال فأكثر	من ٢٥,٠٠٠ إلى أقل من ٣٠,٠٠٠	من ٢٠,٠٠٠ إلى أقل من ٢٥,٠٠٠	من ١٥,٠٠٠ إلى أقل من ٢٠,٠٠٠	من ١٠,٠٠٠ إلى أقل من ١٥,٠٠٠	من ٥,٠٠٠ إلى أقل من ١٠,٠٠٠	أقل من ٥,٠٠٠ ريال	لم يحدد	الدخل الشهري		الحالة الوظيفية
									ك	٪	
١٤٦	-	-	١	٧	١٢	٦٠	٤٤	٢٢	ك		يعمل
١,٥	-	-	٠,٠	٠,١	٠,١	٠,٦	٠,٤	٠,٢	٪		
٣٠٢٠	-	-	-	١	٥	٧	١٨٠	٢٨٢٧	ك		لا يعمل
٣٠,٦	-	-	-	٠,٠	٠,١	٠,١	١,٨	٢٨,٦	٪		
٥٨	-	-	٢	١	٢	١	٤٨	٣	ك		حافظ
٠,٦	-	-	٠,٠	٠,٠	٠,٠	٠,٠	٠,٥	٠,٠	٪		
٢٠	-	-	١	٢	٢	١	١١	٣	ك		متسبب
٠,٢	-	-	٠,٠	٠,٠	٠,٠	٠,٠	٠,١	٠,٠	٪		
٢١٨١	١	-	١	١	٤	١١	٦٨	٢٠٩٥	ك		لم يحدد
٢٢,٠	٠,٠	-	٠,٠	٠,٠	٠,٠	٠,١	٠,٧	٢١,٢	٪		
٤٤٥٧	-	-	-	-	-	-	-	٤٤٥٧	ك		لا يوجد في الأسرة
٤٥,١	-	-	-	-	-	-	-	٤٥,١	٪		
٩٨٨٢	١	-	٦	١٢	٢٥	٨٠	٣٥١	٩٤٠٧	ك		مجموع
١٠٠	٠,٠	-	٠,١	٠,١	٠,٣	٠,٨	٣,٦	٩٥,٢	٪		

يوضح الجدول (٣٩) الحالة الوظيفية والدخل الشهري للفرد الخامس بجدول الأسرة، ويتضح من الجدول أن ١٤٦ يعملون بنسبة ١,٥ ٪، وأن ٤٤ منهم يقع دخلهم في فئة أقل من ٥٠٠٠ ريال شهرياً بنسبة ٤,٠ ٪ من إجمالي العينة، و ٦٠ يقع دخلهم في فئة من ٥٠٠٠ إلى أقل من ١٠,٠٠٠ ريال شهرياً بنسبة ٠,٦ ٪، وأن ١٢ يقع دخلهم في فئة

من ١٠,٠٠٠ ريال إلى أقل من ١٥,٠٠٠ ريال شهرياً بنسبة ١,٠٪، و٧ منهم يقع دخلهم في فئة من ١٥,٠٠٠ ريال إلى أقل من ٢٠,٠٠٠ ريال شهرياً بنسبة ١,٠٪، و١ منهم يقع دخله في فئة من ٢٠,٠٠٠ ريال إلى أقل من ٢٥,٠٠٠ ريال شهرياً، في حين لم يحدد ٢٢ منهم الدخل الشهري بنسبة ٢,٠٪.

ويتضح أن ٣٠٣٢ لا يعملون بنسبة ٦,٣٠٪، وأن ١٨٠ منهم يقع دخلهم في فئة أقل من ٥٠٠٠ ريال شهرياً من مجال آخر غير العمل، وبنسبة ٨,١٪ من إجمالي العينة، و٧ منهم يقع دخلهم في فئة من ٥٠٠٠ إلى أقل من ١٠,٠٠٠ ريال شهرياً بنسبة ١,٠٪، وأن ٥ منهم يقع دخلهم في فئة من ١٠,٠٠٠ ريال إلى أقل من ١٥,٠٠٠ ريال شهرياً بنسبة ١,٠٪، و١ منهم يقع دخله في فئة من ١٥,٠٠٠ إلى أقل من ٢٠,٠٠٠ ريال شهرياً، في حين لا يوجد دخل شهري لـ ٢٨٢٧ منهم بنسبة ٦,٢٨٪.

ويتضح أيضاً أن ٥٨ يحصلون على نظام حافز بنسبة ٦,٠٪، وأن ٤٨ منهم يقع دخلهم في فئة أقل من ٥٠٠٠ ريال شهرياً من نظام حافز وبنسبة ٥,٠٪ من إجمالي العينة، و١ منهم يقع دخله في فئة من ٥٠٠٠ إلى أقل من ١٠,٠٠٠ ريال شهرياً، و٢ منهم يقع دخلهما في فئة من ١٠,٠٠٠ ريال إلى أقل من ١٥,٠٠٠ ريال شهرياً، و١ منهم يقع دخله في فئة من ١٥,٠٠٠ إلى أقل من ٢٠,٠٠٠ ريال شهرياً، و٣ منهم يقع دخلهم في فئة من ٢٠,٠٠٠ إلى أقل من ٢٥,٠٠٠ ريال شهرياً، في حين لم يحدد ٣ منهم دخلهم الشهري من النظام.

ويتضح كذلك أن ٢٠ يعملون بوصفهم متسببين بنسبة ٢,٠٪، وأن ١١ منهم يقع دخلهم في فئة أقل من ٥٠٠٠ ريال شهرياً من العمل بوصفه متسبباً، وبنسبة ١,٠٪ من إجمالي العينة، و١ منهم يقع دخله في فئة من ٥٠٠٠ إلى أقل من ١٠,٠٠٠ ريال شهرياً، و٢ منهم يقع دخلهما في فئة من ١٠,٠٠٠ ريال إلى أقل من ١٥,٠٠٠ ريال شهرياً، و٢ منهم يقع دخلهما في فئة من ١٥,٠٠٠ إلى أقل من ٢٠,٠٠٠ ريال شهرياً، و١ منهم يقع دخله في فئة من ٢٠,٠٠٠ إلى أقل من ٢٥,٠٠٠ ريال شهرياً، في حين لم يحدد ٣ منهم دخلهم الشهري بوصفهم متسببين.

ويعكس الجدول أيضاً أن ٢١٨١ لم يحددوا وظيفتهم بنسبة ٢٢,٢٪، ويقع دخل ٦٨ منهم في فئة أقل من ٥٠٠٠ ريال شهرياً، وبنسبة ٧,٠٪ من إجمالي العينة، و١١ منهم يقع

دخلهم في فئة من ٥٠٠٠ إلى أقل من ١٠,٠٠٠ ريال شهرياً بنسبة ١,٠٪، وأن ٤ منهم يقع دخلهم في فئة من ١٠,٠٠٠ ريال إلى أقل من ١٥,٠٠٠ ريال شهرياً، و١ منهم يقع دخله في فئة من ١٥,٠٠٠ ريال إلى أقل من ٢٠,٠٠٠ ريال شهرياً، و١ منهم يقع دخله في فئة من ٢٠,٠٠٠ ريال إلى أقل من ٢٥,٠٠٠ ريال شهرياً، و١ منهم يقع دخله في فئة ٣٠,٠٠٠ ريال فأكثر، في حين لم يحدد ٢٠٩٥ منهم دخلهم الشهري بنسبة ٢,٢٪.

### الفرد السادس

جدول (٤٠) يوضح توزيع مفردات عينة الدراسة على متغير الحالة الوظيفية والدخل

الشهري للفرد السادس في جدول الأسرة من حيث التكرارات والنسب المئوية

مجموع	٣٠,٠٠٠ ريال فأكثر	من	من	من	من	من ٥٠٠٠ إلى أقل من ١٠,٠٠٠	أقل من ٥٠٠٠	لم يحدد	الدخل الشهري	
		٢٥,٠٠٠ إلى أقل من ٣٠,٠٠٠	٢٠,٠٠٠ إلى أقل من ٢٥,٠٠٠	١٥,٠٠٠ إلى أقل من ٢٠,٠٠٠	١٠,٠٠٠ إلى أقل من ١٥,٠٠٠	١٠,٠٠٠ إلى أقل من ١٥,٠٠٠	ريال		الحالة الوظيفية	
١٠٢	-	-	٣	٥	١٥	٣٠	٢١	٢٨	ك	يعمل
١,٠	-	-	٠,٠	٠,١	٠,٢	٠,٣	٠,٢	٠,٣	٪	
١٨٦٠	-	-	-	١	٣	٣	٩٠	١٧٦٣	ك	لا يعمل
١٨,٨	-	-	-	٠,٠	٠,٠	٠,٠	٠,٩	١٧,٨	٪	
٢٨	-	-	-	-	-	-	٣٤	٤	ك	حافظ
٠,٤	-	-	-	-	-	-	٠,٣	٠,٠	٪	
٣٤	-	١	٢	٣	٢	٤	٢٠	٢	ك	متسبب
٠,٣	-	٠,٠	٠,٠	٠,٠	٠,٠	٠,٠	٠,٢	٠,٠	٪	
١٦٨١	١	-	-	-	٨	٤	٥٩	١٦٠٩	ك	لم يحدد
١٧,٠	٠,٠	-	-	-	٠,١	٠,٠	٠,٦	١٦,٣	٪	
٦١٦٧	-	-	-	-	-	-	-	٦١٦٧	ك	لا يوجد في الأسرة
٦٢,٤	-	-	-	-	-	-	-	٦٢,٤	٪	
٩٨٨٢	١	١	٥	٩	٢٨	٤١	٢٢٤	٩٥٧٣	ك	مجموع
١٠٠	٠,٠	٠,٠	٠,١	٠,١	٠,٣	٠,٤	٢,٣	٩٦,٩	٪	

يوضح الجدول (٤٠) الحالة الوظيفية والدخل الشهري للفرد السادس في جدول الأسرة، ويتضح من الجدول أن ١٠٢ يعملون بنسبة ١,٠٪، وأن ٢١ منهم يقع دخلهم في فئة

أقل من ٥٠٠٠ ريال شهرياً وبنسبة ٢, ٠٪ من إجمالي العينة، و٣٠ يقع دخلهم في فئة من ٥٠٠٠ إلى أقل من ١٠,٠٠٠ ريال شهرياً بنسبة ٣, ٠٪، وأن ١٥ يقع دخلهم في فئة من ١٠,٠٠٠ ريال إلى أقل من ١٥,٠٠٠ ريال شهرياً بنسبة ٢, ٠٪، و٥ منهم يقع دخلهم في فئة من ١٥,٠٠٠ ريال إلى أقل من ٢٠,٠٠٠ ريال شهرياً بنسبة ١, ٠٪، و٣ منهم يقع دخلهم في فئة من ٢٠,٠٠٠ ريال إلى أقل من ٢٥,٠٠٠ ريال شهرياً، في حين لم يحدد ٢٨ منهم الدخل الشهري بنسبة ٣, ٠٪.

ويتضح أن ١٨٦٠ لا يعملون بنسبة ٨, ١٨٪، وأن ٩٠ منهم يقع دخلهم في فئة أقل من ٥٠٠٠ ريال شهرياً من مجال آخر غير العمل، وبنسبة ٩, ٠٪ من إجمالي العينة، و٣ منهم يقع دخلهم في فئة من ٥٠٠٠ إلى أقل من ١٠,٠٠٠ ريال شهرياً، وأن ٣ منهم يقع دخلهم في فئة من ١٠,٠٠٠ ريال إلى أقل من ١٥,٠٠٠ ريال شهرياً، و١ منهم يقع دخله في فئة من ١٥,٠٠٠ إلى أقل من ٢٠,٠٠٠ ريال شهرياً، في حين لا يوجد دخل شهري لـ ١٧٦٣ منهم بنسبة ٨, ١٧٪.

ويتضح أيضاً أن ٣٨ يحصلون على نظام حافز بنسبة ٤, ٠٪، وأن ٣٤ منهم يقع دخلهم في فئة أقل من ٥٠٠٠ ريال شهرياً من نظام حافز وبنسبة ٣, ٠٪ من إجمالي العينة، في حين لم يحدد ٤ منهم دخلهم الشهري من النظام.

يتضح كذلك أن ٣٤ يعملون بوصفهم متسببين بنسبة ٣, ٠٪، وأن ٢٠ منهم يقع دخلهم في فئة أقل من ٥٠٠٠ ريال شهرياً من العمل بوصفه متسبباً، وبنسبة ٢, ٠٪ من إجمالي العينة، و٤ منهم يقع دخلهم في فئة من ٥٠٠٠ إلى أقل من ١٠,٠٠٠ ريال شهرياً، و٢ منهم يقع دخلهما في فئة من ١٠,٠٠٠ ريال إلى أقل من ١٥,٠٠٠ ريال شهرياً، و٣ منهم يقع دخلهما في فئة من ١٥,٠٠٠ إلى أقل من ٢٠,٠٠٠ ريال شهرياً، و٢ منهم يقع دخلهما في فئة من ٢٠,٠٠٠ إلى أقل من ٢٥,٠٠٠ ريال شهرياً، و١ منهم يقع دخله في فئة من ٢٥,٠٠٠ ريال إلى أقل من ٣٠,٠٠٠ ريال شهرياً، في حين لم يحدد ٢ منهم دخلهما الشهري بوصفهما متسببين.

ويعكس الجدول أيضاً أن ١٦٨١ لم يحددوا وظيفتهم بنسبة ١٧, ٠٪، ويقع دخل ٥٩ منهم في فئة أقل من ٥٠٠٠ ريال شهرياً، وبنسبة ٦, ٠٪ من إجمالي العينة، و٤ منهم يقع دخلهم

في فئة من ٥٠٠٠ إلى أقل من ١٠,٠٠٠ ريال شهرياً، وأن ٨ منهم يقع دخلهم في فئة من ١٠,٠٠٠ ريال إلى أقل من ١٥,٠٠٠ ريال شهرياً بنسبة ١,٠٪، في حين لم يحدد ١٦٠٩ منهم دخلهم الشهري بنسبة ١٦,٣٪.

### الفرد السابع

جدول (٤١) يوضح توزيع مفردات عينة الدراسة على متغير الحالة الوظيفية والدخل الشهري للفرد السابع في جدول الأسرة من حيث التكرارات والنسب المئوية

مجموع	٣٠,٠٠٠ ريال فأكثر	من	من	من	من	٥٠٠٠ من	أقل من	لم يحدد	الدخل الشهري	
		٢٥,٠٠٠ إلى أقل من ٣٠,٠٠٠	٢٠,٠٠٠ إلى أقل من ٢٥,٠٠٠	١٥,٠٠٠ إلى أقل من ٢٠,٠٠٠	١٠,٠٠٠ إلى أقل من ١٥,٠٠٠	إلى أقل من ١٠,٠٠٠	٥٠٠٠ ريال	الحالة الوظيفية	ك	٪
٦٣	-	-	٢	٢	٨	١٢	٢١	١٨	ك	يعمل
٠,٦	-	-	٠,٠	٠,٠	٠,١	٠,١	٠,٢	٠,٢	٪	
١١٥٧	-	-	-	-	٢	١	٧٥	١٠٧٩	ك	لا يعمل
١١,٧	-	-	-	-	٠,٠	٠,٠	٠,٨	١٠,٩	٪	
١٨	-	-	-	-	-	-	١٥	٣	ك	حافز
٠,٢	-	-	-	-	-	-	٠,٢	٠,٠	٪	
١٦	-	١	-	٣	٣	١	٨	-	ك	متسبب
٠,٢	-	٠,٠	-	٠,٠	٠,٠	٠,٠	٠,١	-	٪	
١٢٢٩	-	-	١	١	٥	٢	٤٦	١١٧٤	ك	لم يحدد
١٢,٥	-	-	٠,٠	٠,٠	٠,١	٠,٠	٠,٥	١١,٩	٪	
٧٣٩٩	-	-	-	-	-	-	-	٧٣٩٩	ك	لا يوجد في الأسرة
٧٤,٩	-	-	-	-	-	-	-	٧٤,٩	٪	
٩٨٨٢	-	١	٣	٦	١٨	١٦	١٦٥	٩٦٧٣	ك	مجموع
١٠٠	-	٠,٠	٠,٠	٠,١	٠,٢	٠,٢	١,٧	٩٧,٩	٪	

يوضح الجدول (٤١) الحالة الوظيفية والدخل الشهري للفرد السابع في جدول الأسرة، ويتضح من الجدول أن ٦٣ يعملون بنسبة ٦,٠٪، وأن ٢١ منهم يقع دخلهم في فئة أقل من ٥٠٠٠ ريال شهرياً بنسبة ٢,٠٪ من إجمالي العينة، و١٢ يقع دخلهم في فئة من ٥٠٠٠ إلى أقل من ١٠,٠٠٠ ريال شهرياً بنسبة ١,٠٪، وأن ٨ يقع دخلهم في فئة من

١٠,٠٠٠ ريال إلى أقل من ١٥,٠٠٠ ريال شهرياً بنسبة ١,٠٪، و٢ منهم يقع دخلهما في فئة من ١٥,٠٠٠ ريال إلى أقل من ٢٠,٠٠٠ ريال شهرياً، و٢ منهم يقع دخلهما في فئة من ٢٠,٠٠٠ ريال إلى أقل من ٢٥,٠٠٠ ريال شهرياً، في حين لم يحدد ١٨ منهم الدخل الشهري بنسبة ٢,٠٪.

يتضح كذلك أن ١١٥٧ لا يعملون بنسبة ٧,١١٪، وأن ٧٥ منهم يقع دخلهم في فئة أقل من ٥٠٠٠ ريال شهرياً من مجال آخر غير العمل، وبنسبة ٨,٠٪ من إجمالي العينة، و١ منهم يقع دخله في فئة من ٥٠٠٠ إلى أقل من ١٠,٠٠٠ ريال شهرياً، وأن ٢ منهم يقع دخلهما في فئة من ١٠,٠٠٠ ريال إلى أقل من ١٥,٠٠٠ ريال شهرياً، في حين لا يوجد دخل شهري لـ ١٠٧٩ منهم بنسبة ٩,١٠٪.

ويتضح أيضاً أن ١٨ يحصلون على نظام حافز بنسبة ٢,٠٪، وأن ١٥ منهم يقع دخلهم في فئة أقل من ٥٠٠٠ ريال شهرياً من نظام حافز وبنسبة ٢,٠٪ من إجمالي العينة، في حين لم يحدد ٣ منهم دخلهم الشهري من النظام.

ويتضح أن ١٦ يعملون بوصفهم متسببين بنسبة ٢,٠٪، وأن ٨ منهم يقع دخلهم في فئة أقل من ٥٠٠٠ ريال شهرياً من العمل بوصفه متسبباً، وبنسبة ١,٠٪ من إجمالي العينة، و١ منهم يقع دخله في فئة من ٥٠٠٠ إلى أقل من ١٠,٠٠٠ ريال شهرياً، و٣ منهم يقع دخلهم في فئة من ١٠,٠٠٠ ريال إلى أقل من ١٥,٠٠٠ ريال شهرياً، و٣ منهم يقع دخلهما في فئة من ١٥,٠٠٠ إلى أقل من ٢٠,٠٠٠ ريال شهرياً، و١ منهم يقع دخله في فئة من ٢٥,٠٠٠ ريال إلى أقل من ٣٠,٠٠٠ ريال شهرياً.

ويعكس الجدول أيضاً أن ١٢٢٩ لم يحددوا وظيفتهم بنسبة ٥,١٢٪، ويقع دخل ٥٩ منهم في فئة أقل من ٥٠٠٠ ريال شهرياً، وبنسبة ٦,٠٪ من إجمالي العينة، و٤ منهم يقع دخلهم في فئة من ٥٠٠٠ إلى أقل من ١٠,٠٠٠ ريال شهرياً، وأن ٨ منهم يقع دخلهم في فئة من ١٠,٠٠٠ ريال إلى أقل من ١٥,٠٠٠ ريال شهرياً بنسبة ١,٠٪، في حين لم يحدد ١١٧٤ منهم دخلهم الشهري بنسبة ٩,١١٪.

### الفرد الثامن

جدول (٤٢) يوضح توزيع مفردات عينة الدراسة على متغير الحالة الوظيفية والدخل الشهري للفرد الثامن في جدول الأسرة من حيث التكرارات والنسب المئوية

مجموع	٣٠,٠٠٠ ريال فأكثر	من	من	من	من	من ٥٠٠٠ إلى أقل من ١٠,٠٠٠	أقل من ٥٠٠٠ ريال	لم يحدد	الدخل الشهري		الحالة الوظيفية
		٢٥,٠٠٠ إلى أقل من ٣٠,٠٠٠	٢٠,٠٠٠ إلى أقل من ٢٥,٠٠٠	١٥,٠٠٠ إلى أقل من ٢٠,٠٠٠	١٠,٠٠٠ إلى أقل من ١٥,٠٠٠	١٠,٠٠٠	٥٠٠٠		ك	%	
٦١	-	-	-	١	٢	١٠	٣٣	١٥	ك		يعمل
٠,٦	-	-	-	٠,٠	٠,٠	٠,١	٠,٣	٠,٢	%		
٦٦٠	-	-	-	-	-	٢	٤٨	٦١٠	ك		لا يعمل
٦,٧	-	-	-	-	-	٠,٠	٠,٥	٦,٢	%		
٨	-	-	-	-	-	-	٧	١	ك		حافظ
٠,١	-	-	-	-	-	-	٠,١	٠,٠	%		
٧	-	-	-	٢	٢	-	٢	١	ك		متسبب
٠,١	-	-	-	٠,٠	٠,٠	-	٠,٠	٠,٠	%		
٩٤٨	-	-	-	١	٤	٣	٣٨	٩٠٢	ك		لم يحدد
٩,٦	-	-	-	٠,٠	٠,٠	٠,٠	٠,٤	٩,١	%		
٨١٩٨	-	-	-	-	-	-	-	٨١٩٨	ك		لا يوجد في الأسرة
٨٣,٠	-	-	-	-	-	-	-	٨٣,٠	%		
٩٨٨٢	-	-	-	٤	٨	١٥	١٢٨	٩٧٢٧	ك		مجموع
١٠٠	-	-	-	٠,٠	٠,١	٠,٢	١,٣	٩٨,٤	%		

يوضح الجدول (٤٢) الحالة الوظيفية والدخل الشهري للفرد الثامن في جدول الأسرة، ويتضح من الجدول أن ٦١ يعملون بنسبة ٠,٦٪، وأن ٣٣ منهم يقع دخلهم في فئة أقل من ٥٠٠٠ ريال شهرياً ونسبة ٠,٣٪ من إجمالي العينة، و ١٠ يقع دخلهم في فئة



من ٥٠٠٠ إلى أقل من ١٠,٠٠٠ ريال شهرياً بنسبة ١,٠٪، وأن يقع دخلهما في فئة من ١٠,٠٠٠ ريال إلى أقل من ١٥,٠٠٠ ريال شهرياً، و١ منهم يقع دخله في فئة من ١٥,٠٠٠ ريال إلى أقل من ٢٠,٠٠٠ ريال شهرياً، في حين لم يحدد ١٥ منهم الدخل الشهري بنسبة ٢,٠٪.

ويتضح أن ٦٦٠ لا يعملون بنسبة ٧,٦٪، وأن ٤٨ منهم يقع دخلهم في فئة أقل من ٥٠٠٠ ريال شهرياً من مجال آخر غير العمل، وبنسبة ٥,٥٪ من إجمالي العينة. و٢ منهم يقع دخلهما في فئة من ٥٠٠٠ إلى أقل من ١٠,٠٠٠ ريال شهرياً، في حين لا يوجد دخل شهري لـ ٦١٠ منهم بنسبة ٢,٦٪.

يتضح أيضاً أن ٨ يحصلون على نظام حافز بنسبة ١,٠٪، وأن ٧ منهم يقع دخلهم في فئة أقل من ٥٠٠٠ ريال شهرياً من نظام حافز وبنسبة ١,٠٪ من إجمالي العينة، في حين لم يحدد ١ منهم دخله الشهري من النظام.

يتضح كذلك أن ٧ يعملون بوصفهم متسببين بنسبة ١,٠٪، وأن ٢ منهم يقع دخلهما في فئة أقل من ٥٠٠٠ ريال شهرياً من العمل بوصفه متسبباً، و٢ منهم يقع دخلهما في فئة من ١٠,٠٠٠ ريال إلى أقل من ١٥,٠٠٠ ريال شهرياً، و٢ منهم يقع دخلهما في فئة من ١٥,٠٠٠ إلى أقل من ٢٠,٠٠٠ ريال شهرياً، ولم يحدد ١ منهم دخله الشهري من النظام.

ويعكس الجدول أيضاً أن ٩٤٨ لم يحددوا وظيفتهم بنسبة ٦,٩٪، ويقع دخل ٣٨ منهم في فئة أقل من ٥٠٠٠ ريال شهرياً، وبنسبة ٤,٥٪ من إجمالي العينة، و٣ منهم يقع دخلهم في فئة من ٥٠٠٠ إلى أقل من ١٠,٠٠٠ ريال شهرياً، وأن ٤ منهم يقع دخلهم في فئة من ١٠,٠٠٠ ريال إلى أقل من ١٥,٠٠٠ ريال شهرياً، و١ منهم يقع دخله في فئة من ١٥,٠٠٠ إلى أقل من ٢٠,٠٠٠ ريال شهرياً. في حين لم يحدد ٩٠٢ منهم دخلهم الشهري بنسبة ١,٩٪.

### الفرد التاسع

جدول (٤٣) يوضح توزيع مفردات عينة الدراسة على متغير الحالة الوظيفية والدخل الشهري للفرد التاسع في جدول الأسرة من حيث التكرارات والنسب المئوية

مجموع	٣٠,٠٠٠ ريال فاكتر	من	من	من	من	٥٠٠٠	أقل من	لم يحدد	الدخل الشهري	
		٢٥,٠٠٠ إلى أقل من ٣٠,٠٠٠	٢٠,٠٠٠ إلى أقل من ٢٥,٠٠٠	١٥,٠٠٠ إلى أقل من ٢٠,٠٠٠	١٠,٠٠٠ إلى أقل من ١٥,٠٠٠	٥٠٠٠ إلى أقل من ١٠,٠٠٠	٥٠٠٠ ريال	١٩	الحالة الوظيفية	
٤٩	-	-	١	٣	٣	٦	١٧	١٩	ك	يعمل
٠,٥	-	-	٠,٠	٠,٠	٠,٠	٠,١	٠,٢	٠,٢	%	
٤٤٥	-	-	-	-	٢	-	٤٩	٣٩٤	ك	لا يعمل
٤,٥	-	-	-	-	٠,٠	-	٠,٥	٤,٠	%	
٣	-	-	-	-	-	-	٢	١	ك	حافز
٠,٠	-	-	-	-	-	-	٠,٠	٠,٠	%	
٧	-	-	-	-	-	-	٧	-	ك	متسبب
٠,١	-	-	-	-	-	-	٠,١	-	%	
٧٢٧	-	-	-	-	١	-	٤٢	٦٨٤	ك	لم يحدد
٧,٤	-	-	-	-	٠,٠	-	٠,٤	٦,٩	%	
٨٦٥١	-	-	-	-	-	-	-	٨٦٥١	ك	لا يوجد في الأسرة
٨٧,٥	-	-	-	-	-	-	-	٨٧,٥	%	
٩٨٨٢	-	-	١	٣	٦	٦	١١٧	٩٧٤٩	ك	مجموع
١٠٠	-	-	٠,٠	٠,٠	٠,١	٠,١	١,٢	٩٨,٧	%	

يوضح الجدول (٤٣) الحالة الوظيفية والدخل الشهري للفرد التاسع في جدول الأسرة، ويتضح من الجدول أن ٤٩ يعملون بنسبة ٠,٥%، وأن ١٧ منهم يقع دخلهم في

فئة أقل من ٥٠٠٠ ريال شهرياً ونسبة ٢, ٠٪ من إجمالي العينة، و٦ يقع دخلهم في فئة من ٥٠٠٠ إلى أقل من ١٠,٠٠٠ ريال شهرياً بنسبة ١, ٠٪، وأن ٣ يقع دخلهم في فئة من ١٠,٠٠٠ ريال إلى أقل من ١٥,٠٠٠ ريال شهرياً، و٣ منهم يقع دخلهم في فئة من ١٥,٠٠٠ ريال إلى أقل من ٢٠,٠٠٠ ريال شهرياً، و١ منهم يقع دخله في فئة من ٢٠,٠٠٠ إلى أقل من ٢٥,٠٠٠ ريال شهرياً، في حين لم يحدد ١٩ منهم الدخل الشهري بنسبة ٢, ٠٪.

ويتضح أن ٤٤٥ لا يعملون بنسبة ٥, ٤٪، وأن ٤٩ منهم يقع دخلهم في فئة أقل من ٥٠٠٠ ريال شهرياً من مجال آخر غير العمل، ونسبة ٥, ٠٪ من إجمالي العينة، و٢ منهم يقع دخلهما في فئة من ١٠,٠٠٠ إلى أقل من ١٥,٠٠٠ ريال شهرياً، في حين لا يوجد دخل شهري لـ ٣٩٤ منهم بنسبة ٤, ٠٪.

ويتضح أيضاً أن ٣ يحصلون على نظام حافز، وأن ٢ منهم يقع دخلهما في فئة أقل من ٥٠٠٠ ريال شهرياً من نظام حافز، في حين لم يحدد ١ منهم دخله الشهري من النظام.

يتضح كذلك أن ٧ يعملون بوصفهم متسببين بنسبة ١, ٠٪، ويقع دخلهم جميعاً في فئة أقل من ٥٠٠٠ ريال شهرياً من العمل بوصفه متسبباً.

ويعكس الجدول أيضاً أن ٧٢٧ لم يحددوا وظيفتهم بنسبة ٤, ٧٪، ويقع دخل ٤٢ منهم في فئة أقل من ٥٠٠٠ ريال شهرياً، ونسبة ٤, ٠٪ من إجمالي العينة، وأن ١ منهم يقع دخله في فئة من ١٠,٠٠٠ ريال إلى أقل من ١٥,٠٠٠ ريال شهرياً، في حين لم يحدد ٦٨٤ منهم دخلهم الشهري بنسبة ٩, ٦٪.

### الفرد العاشر

جدول (٤٤) يوضح توزيع مفردات عينة الدراسة على متغير الحالة الوظيفية والدخل الشهري للفرد العاشر في جدول الأسرة من حيث التكرارات والنسب المئوية

مجموع	٣٠,٠٠٠ ريال فأكثر	من	من	من	من	٥٠٠٠	أقل من	لم يحدد	الدخل الشهري	
		٢٥,٠٠٠ إلى أقل من ٣٠,٠٠٠	٢٠,٠٠٠ إلى أقل من ٢٥,٠٠٠	١٥,٠٠٠ إلى أقل من ٢٠,٠٠٠	١٠,٠٠٠ إلى أقل من ١٥,٠٠٠	إلى أقل من ١٠,٠٠٠	٥٠٠٠	ريال	الحالة الوظيفية	
٣٣	-	-	-	١	٢	٤	٥	٢١	ك	يعمل
٠,٣	-	-	-	٠,٠	٠,٠	٠,٠	٠,١	٠,٢	%	
٢٩٤	-	-	-	-	-	٢	٦	٢٨٦	ك	لا يعمل
٣,٠	-	-	-	-	-	٠,٠	٠,١	٢,٩	%	
٧	-	-	-	-	-	-	٤	٣	ك	حافظ
٠,١	-	-	-	-	-	-	٠,٠	٠,٠	%	
٤	-	-	-	-	-	-	٣	١	ك	متسبب
٠,٠	-	-	-	-	-	-	٠,٠	٠,٠	%	
٥٧٥	-	-	-	٣	٢	١١	٢٥	٥٣٤	ك	لم يحدد
٥,٨	-	-	-	٠,٠	٠,٠	٠,١	٠,٣	٥,٤	%	
٨٩٦٩	-	-	-	-	-	-	-	٨٩٦٩	ك	لا يوجد في الأسرة
٩٠,٨	-	-	-	-	-	-	-	٩٠,٨	%	
٩٨٨٢	-	-	-	٤	٤	١٧	٤٣	٩٨١٤	ك	مجموع
١٠٠	-	-	-	٠,٠	٠,٠	٠,٢	٠,٤	٩٩,٣	%	

يوضح الجدول (٤٤) الحالة الوظيفية والدخل الشهري للفرد العاشر في جدول الأسرة، ويتضح من الجدول أن ٣٣ يعملون بنسبة ٠,٣ %، وأن ٥ منهم يقع دخلهم في فئة

أقل من ٥٠٠٠ ريال شهرياً وبنسبة ١, ٠٪ من إجمالي العينة، و٤ يقع دخلهم في فئة من ٥٠٠٠ إلى أقل من ١٠,٠٠٠ ريال شهرياً، وأن ٢ يقع دخلهما في فئة من ١٠,٠٠٠ ريال إلى أقل من ١٥,٠٠٠ ريال شهرياً، و١ منهم يقع دخله في فئة من ١٥,٠٠٠ ريال إلى أقل من ٢٠,٠٠٠ ريال شهرياً، في حين لم يحدد ٢١ منهم الدخل الشهري بنسبة ٢, ٠٪.

ويتضح أن ٢٩٤ لا يعملون بنسبة ٢, ٠٪، وأن ٦ منهم يقع دخلهم في فئة أقل من ٥٠٠٠ ريال شهرياً من مجال آخر غير العمل، وبنسبة ١, ٠٪ من إجمالي العينة، و٢ منهم يقع دخلهما في فئة من ١٠,٠٠٠ إلى أقل من ١٥,٠٠٠ ريال شهرياً، في حين لا يوجد دخل شهري لـ ٢٨٦ منهم بنسبة ٩, ٢٪.

ويتضح أيضاً أن ٧ يحصلون على نظام حافز بنسبة ١, ٠٪، وأن ٤ منهم يقع دخلهم في فئة أقل من ٥٠٠٠ ريال شهرياً من نظام حافز، في حين لم يحدد ٣ منهم دخلهم الشهري من النظام.

يتضح كذلك أن ٤ يعملون بوصفهم متسببين، ويقع دخل ٣ منهم في فئة أقل من ٥٠٠٠ ريال شهرياً من العمل بوصفه متسبب، في حين لم يحدد واحد منهم دخله الشهري من النظام.

ويعكس الجدول أيضاً أن ٥٧٥ لم يحددوا وظيفتهم بنسبة ٨, ٥٪، ويقع دخل ٢٥ منهم في فئة أقل من ٥٠٠٠ ريال شهرياً، وبنسبة ٣, ٠٪ من إجمالي العينة، وأن ١١ منهم يقع دخلهم في فئة من ٥,٠٠٠ ريال إلى أقل من ١٠,٠٠٠ ريال شهرياً بنسبة ١, ٠٪، وأن ٢ يقع دخلهما في فئة من ١٠,٠٠٠ ريال إلى أقل من ١٥,٠٠٠ ريال شهرياً، و٣ منهم يقع دخلهم في فئة من ١٥,٠٠٠ ريال إلى أقل من ٢٠,٠٠٠ ريال شهرياً، في حين لم يحدد ٥٣٤ منهم دخلهم الشهري بنسبة ٤, ٥٪.



## الجزء الثاني: الاحتياجات وتكلفتها

### أولاً: السكن

#### ١- نوع السكن:

جدول (٤٥) يوضح توزيع مفردات عينة الدراسة على متغير نوع السكن من حيث التكرارات والنسب المئوية

نوع السكن	ك	%
(فيلا)	١٣٠٨	١٣,٢
دور	٢٢٧٢	٢٣,٠
بيت شعبي	١٦٦٧	١٦,٩
شقة	٤٥٥٧	٤٦,١
أخرى	٥٨	٠,٦
لم يحدد	٢٠	٠,٢
مجموع	٩٨٨٢	١٠٠

يوضح الجدول (٤٥) الخاص بنوع السكن لعينة الدراسة الكلية، أن النسبة الكبرى من عينة الدراسة تسكن في «شقة»، حيث بلغ عدد من أشار إلى ذلك ٤٥٥٧ مبحوثاً بنسبة ٤٦,١٪، يليهم من يسكنون في «دور» وبلغ عددهم ٢٢٧٢ بنسبة ٢٣٪ من إجمالي العينة، ثم من يسكنون في «بيت شعبي» ويبلغ عددهم ١٦٦٧ بنسبة ١٦,٩٪، ويأتي في المرتبة الرابعة السكن في «فيلا»، حيث بلغ عدد من أشار إلى ذلك ١٣٠٨ بنسبة ١٣,٢٪ من إجمالي عينة الدراسة، وأخيراً «أخرى» ويبلغ عدد من أشار إليها ٥٨ بنسبة ٠,٦٪، في حين لم يحدد ٢٠ مبحوثاً نوع السكن الخاص به.

#### ٢- ملكية السكن:

يتضح من جدول (٤٦) المتعلق بـ «ملكية السكن» أن النسبة الكبرى من عينة الدراسة يمتلكون مقار سكنهم؛ حيث أشار إلى ذلك ٧٣١٠ مبحوثين بنسبة ٧٤٪ من إجمالي عينة

الدراسة، يليهم من يستأجرون سكنهم، ويبلغ عددهم ٢٣٢١ مبحوثاً بنسبة ٢٣,٥٪، ثم من يندرجون تحت فئة «أخرى» وعددهم ٢١٢ مبحوثاً بنسبة ١,٢٪، ولم يحدد ٣٩ مبحوثاً طبيعة ملكية سكنهم، وتبلغ نسبتهم ٤,٠٪.

جدول (٤٦) يوضح توزيع مفردات عينة الدراسة على متغير ملكية السكن من حيث التكرارات والنسب المئوية

ملكية السكن	ك	%
ملك	٧٣١٠	٧٤,٠
مستأجر	٢٣٢١	٢٣,٥
أخرى	٢١٢	٢,١
لم يحدد	٣٩	٠,٤
مجموع	٩٨٨٢	١٠٠

### ٣- الإيجار السنوي

جدول (٤٧) يوضح توزيع مفردات عينة الدراسة من المستأجرين للسكن على متغير قيمة الإيجار السنوي من حيث التكرارات والنسب المئوية

الإيجار السنوي	ك	%
أقل من ٥٠٠٠ ريال	١٧٩	١,٨
من ٥٠٠٠ إلى أقل من ١٠,٠٠٠ ريال	٣٢٢	٣,٣
من ١٠,٠٠٠ إلى أقل من ١٥,٠٠٠ ريال	٥٠٢	٥,١
من ١٥,٠٠٠ إلى أقل من ٢٠,٠٠٠ ريال	٤٦٥	٤,٧
من ٢٠,٠٠٠ إلى أقل من ٢٥,٠٠٠ ريال	٣٠٧	٣,١
من ٢٥,٠٠٠ إلى أقل من ٣٠,٠٠٠ ريال	١٤٨	١,٥
٣٠,٠٠٠ ريال فأكثر	٢٥٩	٢,٦
لم يحدد	١٣٩	١,٤
لا ينطبق	٧٥٦١	٧٦,٥
مجموع	٩٨٨٢	١٠٠

يتضح من الجدول أعلاه الخاص بقيمة الإيجار السنوي لعينة الدراسة من المستأجرين للسكن، أن النسبة الأعلى من المستأجرين تدفع إيجاراً سنوياً من ١٠,٠٠٠ إلى أقل من ١٥,٠٠٠ ريال، ويبلغ عددهم ٥٠٢ مبحوث بنسبة ٥,١٪ من إجمالي عينة الدراسة، يليهم من

يدفعون إيجاراً سنوياً من ١٥,٠٠٠ إلى أقل من ٢٠,٠٠٠ ريال؛ وعددهم ٤٦٥ مبحوثاً بنسبة ٤,٧٪ من إجمالي العينة، ثم من يدفعون إيجاراً سنوياً من ٥,٠٠٠ إلى أقل من ١٠,٠٠٠ ريال؛ ويبلغ عددهم ٣٢٢ مبحوثاً بنسبة ٣,٢٪، ويأتي في المرتبة الرابعة من يدفعون إيجاراً سنوياً من ٢٠,٠٠٠ إلى أقل من ٢٥,٠٠٠ ريال ويبلغ عددهم ٣٠٧ مبحوثين بنسبة ٣,١٪، يليهم من يدفعون إيجاراً سنوياً من ٣٠,٠٠٠ ريال فأكثر، ويبلغ عددهم ٢٥٩ مبحوثاً بنسبة ٢,٦٪، ويأتي في المرتبة الأخيرة من يدفعون إيجاراً أقل من ٥٠٠٠ ريال سنوياً، وعددهم ١٧٩ مبحوثاً بنسبة ١,٨٪، ولم يحدد ١٣٩ مبحوثاً القيمة الإيجارية للسكن الخاص به بنسبة ١,٤٪، وبصورة عامة يبلغ متوسط الإيجار للمستأجرين من عينة الدراسة الكلية ١٦٦٨٠,٠٠ ريالاً سنوياً، بانحراف معياري مقداره ١١١٩١,٠٠ ريالاً سنوياً.

#### ٤- عدد الغرف:

جدول (٤٨) يوضح توزيع مفردات عينة الدراسة على متغير عدد غرف السكن من حيث التكرارات والنسب المئوية

عدد الغرف	ك	%
أقل من ثلاث غرف	٥٨٤٢	٥٩,١
من ثلاث إلى خمس غرف	٣٧٩٢	٣٨,٤
من ست إلى ثماني غرف	١٨٨	١,٩
من تسع إلى إحدى عشرة غرفة	٢٠	٠,٢
اثنتا عشرة غرفة فأكثر	٣	٠,٠
لم يحدد	٢٧	٠,٤
مجموع	٩٨٨٢	١٠٠

يتضح من جدول (٤٨) المتعلق بعدد غرف السكن للمبحوثين من عينة الدراسة، أن النسبة الأعلى من عينة الدراسة لديهم أقل من ثلاث غرف، ويبلغ عددهم ٥٨٤٢ مبحوثاً بنسبة ٥٩,١٪، يليهم من لديهم من ثلاث إلى خمس غرف، وعددهم ٣٧٩٢ بنسبة ٣٨,٤٪، ثم من لديهم من ست إلى ثماني غرف، وعددهم ١٨٨ مبحوثاً بنسبة ١,٩٪، ثم من لديهم من تسع إلى إحدى عشرة غرفة وعددهم ٢٠ مبحوثاً بنسبة ٠,٢٪،



وأخيراً من لديهم اثنتا عشرة غرفة فأكثر، ويبلغ عددهم ثلاثة مبحوثين فقط، في حين لم يحدد ٢٧ مبحوثاً عدد الغرف الخاصة بسكنهم.

#### ٥ - عدد المجالس :

جدول (٤٩) يوضح توزيع مفردات عينة الدراسة على متغير عدد مجالس السكن من حيث التكرارات والنسب المئوية

عدد المجالس	ك	%
مجلس واحد	٣٥٥٧	٣٦,٠
مجلسان	٥٣٦٩	٥٤,٣
ثلاثة مجالس	٦٢٤	٦,٣
أكثر من ثلاثة مجالس	١٥٤	١,٦
لم يحدد	١٧٨	١,٨
مجموع	٩٨٨٢	١٠٠

يتضح من الجدول أعلاه الخاص بعدد المجالس المتوافرة في السكن، أن النسبة الأعلى لديها «مجلسان»؛ وعددهم ٥٣٦٩ مبحوثاً بنسبة ٥٤,٣٪، يليهم من لديهم مجلس واحد، وعددهم ٣٥٥٧ بنسبة ٣٦,٠٪، ثم من لديهم ثلاثة مجالس؛ وعددهم ٦٢٤ مبحوثاً بنسبة ٦,٣٪، ويأتي في المرتبة الأخيرة من لديهم أكثر من ثلاثة مجالس؛ وعددهم ١٥٤ مبحوثاً بنسبة ١,٦٪، ولم يحدد ١٧٨ مبحوثاً عدد المجالس في سكنهم، وتبلغ نسبتهم ١,٨٪.

#### ٦ - عدد المقاطط :

يتضح من الجدول أدناه الخاص بعدد المقاطط المتوافرة في السكن أن النسبة الأعلى لديها مقلط واحد؛ وعددهم ٦٩٠٤ مبحوثين بنسبة ٦٩,٩٪، يليهم من لديهم مقلطان، وعددهم ١٢٢٦ بنسبة ١٢,٤٪، ثم من لديهم ثلاثة مقاطط؛ وعددهم ٨٧ مبحوثاً بنسبة ٠,٩٪، وقد أشار مبحوث واحد فقط إلى أن لديه أكثر من ثلاثة مقاطط، ولم يحدد ١٦٦٤ مبحوثاً عدد المقاطط في سكنهم، وتبلغ نسبتهم ١٦,٨٪.

جدول (٥٠) يوضح توزيع مفردات عينة الدراسة على متغير عدد مقالط السكن من حيث التكرارات والنسب المئوية

عدد المقالط	ك	%
مقلط واحد	٦٩٠٤	٦٩,٩
مقلطان	١٢٢٦	١٢,٤
ثلاثة مقالط	٨٧	٠,٩
أكثر من ثلاثة مقالط	١	٠,٠
لم يحدد	١٦٦٤	١٦,٨
مجموع	٩٨٨٢	١٠٠

#### ٧- عدد دورات المياه:

جدول (٥١) يوضح توزيع مفردات عينة الدراسة على متغير عدد دورات مياة السكن من حيث التكرارات والنسب المئوية

عدد الدورات	ك	%
دورة مياة واحدة	١٥٧٢	١٥,٩
دورتان	٤٩٩٩	٥٠,٦
ثلاث دورات	١٩٠٣	١٩,٣
أكثر من ثلاث دورات	١٢٨٤	١٣,٠
لم يحدد	١٢٤	١,٣
مجموع	٩٨٨٢	١٠٠

يتضح من الجدول أعلاه الخاص بعدد دورات المياه المتوافرة في السكن، أن النسبة الأعلى لديها دورتان مياه؛ وعددهم ٤٩٩٩ مبحوثاً بنسبة ٥٠,٦٪، يليهم من لديهم ثلاث دورات مياه، وعددهم ١٩٠٣ بنسبة ١٩,٣٪، ثم من لديهم دورة مياه واحدة؛ وعددهم ١٥٧٢ مبحوثاً بنسبة ١٥,٩٪، ويأتي في المرتبة الأخيرة من لديهم أكثر من ثلاث دورات مياه؛ وعددهم ١٢٨٤ مبحوثاً بنسبة ١٣٪، ولم يحدد ١٢٤ مبحوثاً عدد دورات المياه في سكنهم، وتبلغ نسبتهم ١,٣٪.

## ٨- عدد الملاحق:

جدول (٥٢) يوضح توزيع مفردات عينة الدراسة على متغير عدد ملاحق السكن من حيث التكرارات والنسب المئوية

عدد الملاحق	ك	%
ملحق واحد	٤٦١٧	٤٦,٧
ملحقان	٤٦٦	٤,٧
ثلاثة ملاحق	٤٥	٠,٥
لم يحدد	٤٧٥٤	٤٨,١
مجموع	٩٨٨٢	١٠٠

يتضح من الجدول أعلاه الخاص بعدد الملاحق في السكن، أن النسبة الأعلى لديها ملحق واحد؛ وعددهم ٤٦١٧ مبحوثاً بنسبة ٤٦,٧٪، يليهم من لديهم ملحقان، وعددهم ٤٦٦ مبحوثاً بنسبة ٤,٧٪، ثم من لديهم ثلاثة ملاحق؛ وعددهم ٤٥ مبحوثاً بنسبة ٠,٥٪، ولم يحدد ٤٧٥٤ مبحوثاً عدد الملاحق في سكنهم، وتبلغ نسبتهم ٤٨,١٪.

## ٩- عدد المطابخ:

جدول (٥٣) يوضح توزيع مفردات عينة الدراسة على متغير عدد مطابخ السكن من حيث التكرارات والنسب المئوية

عدد المطابخ	ك	%
مطبخ واحد	٩٠٨٠	٩١,٩
مطبخان	٤٩٥	٥,٠
ثلاثة مطابخ	٤٣	٠,٤
أكثر من ثلاثة مطابخ	٢٢	٠,٢
لم يحدد	٢٤٢	٢,٤
مجموع	٩٨٨٢	١٠٠

يتضح من الجدول أعلاه الخاص بعدد المطابخ المتوافرة في السكن، أن النسبة الأعلى لديها مطبخ واحد؛ وعددهم ٩٠٨٠ مبحوثاً بنسبة ٩١,٩٪، يليهم من لديهم مطبخان، وعددهم ٤٩٥ مبحوثاً بنسبة ٥,٠٪، ثم من لديهم ثلاثة مطابخ؛ وعددهم ٤٣ مبحوثاً بنسبة ٠,٤٪، وأكثر من ثلاثة مطابخ ٢٢ مبحوثاً بنسبة ٠,٢٪، ولم يحدد ٢٤٢ مبحوثاً عدد المطابخ في سكنهم، وتبلغ نسبتهم ٢,٤٪.

٤, ٠٪، ويأتي في المرتبة الأخيرة من لديهم أكثر من ثلاثة مطابخ؛ وعددهم ٢٢ مبحوثاً بنسبة ٢, ٠٪، ولم يحدد ٢٤٢ مبحوثاً عدد المطابخ في سكنهم، وتبلغ نسبتهم ٤, ٢٪.

## ثانياً: الأكل

(اللحوم- الخبز- الخضراوات- الأرز، المكرونة، الطحين- الفواكه- الحليب، اللبن- الأجبان، الفول، المعلبات - أخرى)

جدول (٥٤) يوضح توزيع مفردات عينة الدراسة على متغير الأكل من حيث التكرارات

### والنسب المئوية

التكلفة الشهرية	ك	%
أقل من ١٠٠٠ ريال	٤٢٠٩	٤٢,٦
من ١٠٠٠ إلى أقل من ٢٠٠٠ ريال	٢٩٥٠	٢٩,٩
من ٢٠٠٠ إلى أقل من ٣٠٠٠ ريال	١٣٨٨	١٤,٠
من ٣٠٠٠ إلى أقل من ٤٠٠٠ ريال	٨١٠	٨,٢
من ٤٠٠٠ إلى أقل من ٥٠٠٠ ريال	٣٢٦	٣,٣
من ٥٠٠٠ ريال فأكثر	١٦٤	١,٧
لم يحدد	٣٥	٠,٤
مجموع	٩٨٨٢	١٠٠
المتوسط	١٥١٠,٠٠ ريالاً	
الانحراف المعياري	١٢١٥,٦٠ ريالاً	

يتضح من جدول (٥٤) المتعلق بقيمة المصروفات الشهرية الخاصة بـ «الأكل»، أن النسبة الكبرى من عينة الدراسة تنفق أقل من ١٠٠٠ ريال شهرياً؛ وعددهم ٤٢٠٩ مبحوثين بنسبة ٤٢,٦٪ من إجمالي العينة الكلية للدراسة، يليهم من ينفقون من ١٠٠٠ إلى أقل من ٢٠٠٠ ريال شهرياً؛ وعددهم ٢٩٥٠ مبحوثاً بنسبة ٢٩,٩٪ من إجمالي عينة الدراسة الكلية، يليهم من ينفقون من ٢٠٠٠ إلى أقل من ٣٠٠٠ ريال شهرياً؛ وعددهم ١٣٨٨ مبحوثاً بنسبة ١٤,٠٪، وفي المرتبة الرابعة من ينفقون من ٣٠٠٠ إلى أقل من ٤٠٠٠ ريال شهرياً؛ وعددهم ٨١٠ مبحوثين بنسبة ٨,٢٪، ثم من ينفقون من ٤٠٠٠ إلى أقل من ٥٠٠٠ ريال شهرياً؛ وعددهم ٣٢٦ مبحوثاً بنسبة ٣,٣٪، ويأتي في المرتبة الأخيرة من ينفقون من ٥٠٠٠ ريال فما أكثر شهرياً؛ ويبلغ عددهم ١٦٤ مبحوثاً بنسبة ١,٧٪،

في حين لم يحدد ٣٥ مبحوثاً قيمة مصروفاته الشهرية الخاصة بالأكل، وتبلغ نسبتهم ٤, ٠٪، وبصورة عامة يبلغ متوسط المصروفات الخاصة بـ «الأكل» شهرياً ١٥١٠, ٠٠ ريالاً، بانحراف معياري مقداره ٦٠, ١٢١٥ ريالاً.

### ثالثاً: الملابس

(الملابس الداخلية-الأحذية-الملابس الصيفية-الملابس الشتوية - أخرى)

جدول (٥٥) يوضح توزيع مفردات عينة الدراسة على متغير الملابس من حيث التكرارات والنسب المئوية

التكلفة الشهرية	ك	%
أقل من ١٠٠٠ ريال	٥٢٤٥	٥٣,١
من ١٠٠٠ إلى أقل من ٢٠٠٠ ريال	٢٦٨٤	٢٧,٢
من ٢٠٠٠ إلى أقل من ٣٠٠٠ ريال	٩٩٧	١٠,١
من ٣٠٠٠ إلى أقل من ٤٠٠٠ ريال	٣٨٠	٣,٨
من ٤٠٠٠ إلى أقل من ٥٠٠٠ ريال	١٢٢	١,٢
من ٥٠٠٠ ريال فأكثر	٢٥٤	٢,٦
لم يحدد	٢٠٠	٢,٠
مجموع	٩٨٨٢	١٠٠
المتوسط	١٣٠٧,٠٠ ريالاً	
الانحراف المعياري	١٥٩٨,٨٢ ريالاً	

يتضح من جدول (٥٥) المتعلق بقيمة المصروفات الشهرية الخاصة بـ «الملابس» أن النسبة الكبرى من عينة الدراسة تتفق أقل من ١٠٠٠ ريال شهرياً؛ وعددهم ٥٢٤٥ مبحوثاً بنسبة ٥٣,١٪ من إجمالي العينة الكلية للدراسة، يليهم من ينفقون من ١٠٠٠ إلى أقل من ٢٠٠٠ ريال شهرياً؛ وعددهم ٢٦٨٤ مبحوثاً بنسبة ٢٧,٢٪ من إجمالي عينة الدراسة الكلية، يليهم من ينفقون من ٢٠٠٠ إلى أقل من ٣٠٠٠ ريال شهرياً؛ وعددهم ٩٩٧ مبحوثاً بنسبة ١٠,١٪، وفي المرتبة الرابعة من ينفقون من ٣٠٠٠ إلى أقل من ٤٠٠٠ ريال شهرياً؛ وعددهم ٣٨٠ مبحوثاً بنسبة ٣,٨٪؛ ثم من ينفقون من ٥٠٠٠ ريال فما أكثر شهرياً؛ ويبلغ عددهم ٢٥٤ مبحوثاً بنسبة ٢,٦٪، ويأتي في المرتبة الأخيرة من ينفقون من ٤٠٠٠ إلى أقل من ٥٠٠٠ ريال شهرياً وعددهم ١٢٢ مبحوثاً بنسبة ١,٢٪، في حين لم يحدد ٢٠٠ مبحوث قيمة مصروفاتهم

الشهرية الخاصة بالملبس، وتبلغ نسبتهم ٢٪، وبصورة عامة يبلغ متوسط المصروفات الخاصة بـ «الملبس» شهرياً ١٣٠٧,٠٠ ريالاً، بانحراف معياري مقداره ١٥٩٨,٨٢ ريالاً.

## رابعاً: الرعاية الصحية

### أ- المرافق الصحية المتوافرة بمحل الإقامة

جدول (٥٦) يوضح توزيع مفردات عينة الدراسة على متغير توافر المرافق الصحية من حيث التكرارات والنسب المئوية

مجموع	لم يحدد	لا	نعم	المرافق الصحيّة	
٩٨٨٢	١٣٩	١٨٢	٩٥٦١	ك	مستشفى
١٠٠	١,٤	١,٨	٩٦,٨	٪	
٩٨٨٢	١٨٩	٢٢٨	٩٤٦٥	ك	مستوصف
١٠٠	١,٩	٢,٣	٩٥,٨	٪	
٩٨٨٢	٢٢٣	٤٩٤	٩١٦٥	ك	مركز صحيّ
١٠٠	٢,٣	٥,٠	٩٢,٧	٪	
٩٨٨٢	٢٦٢	٦٢٨	٨٩٩٢	ك	مركز رعاية أولية
١٠٠	٢,٧	٦,٤	٩١,٠	٪	
٩٨٨٢	٢٧٣	٥٥٠	٩٠٥٩	ك	عيادات خاصة
١٠٠	٢,٨	٥,٦	٩١,٧	٪	

يتضح من الجدول أعلاه الخاص بتوافر المرافق الصحيّة في محل إقامة المبحوثين؛ أن ٩٥٦١ مبحوثاً أشاروا إلى وجود مستشفى في محل إقامتهم؛ وتبلغ نسبتهم ٩٦,٨٪ من إجمالي العينة، و١٨٢ مبحوثاً أشاروا إلى عدم وجود مستشفى في محل إقامتهم؛ وتبلغ نسبتهم ١,٨٪، وفي حين لم يحدد ١٣٩ مبحوثاً بنسبة ١,٤٪، وفي ما يتعلق بتوافر مستوصف في محل إقامتهم، أجاب ٩٤٦٥ مبحوثاً بـ «نعم» ونسبتهم ٩٥,٨٪ من إجمالي العينة، في مقابل ٢٢٨ مبحوثاً أجابوا بـ «لا يوجد»؛ وتبلغ نسبتهم ٢,٣٪، ولم يحدد ١٨٩ مبحوثاً بنسبة ١,٩٪، وبالنسبة إلى المركز الصحيّ يتضح أن ٩١٦٥ مبحوثاً أشاروا إلى وجود مركز صحيّ في محل إقامتهم؛ وتبلغ نسبتهم ٩٢,٧٪ من إجمالي العينة، و٤٩٤ مبحوثاً أشاروا إلى عدم وجود مركز صحيّ في محل إقامتهم؛ وتبلغ نسبتهم ٥,٠٪، في حين لم يحدد ٢٢٣ مبحوثاً بنسبة ٢,٣٪، وفي ما يتعلق بتوافر مركز للرعاية الأولية في محل

إقامتهم أجاب ٨٩٩٢ مبحوثاً بـ «نعم» ونسبتهم ٩١٪ من إجمالي العينة، في مقابل ٦٢٨ مبحوثاً أجابوا بـ «لا يوجد»؛ وتبلغ نسبتهم ٦,٤٪، ولم يحدد ٢٦٢ مبحوثاً بنسبة ٢,٧٪، وأخيراً في ما يتعلق بتوافر عيادات خاصة في محل الإقامة؛ يتضح أن ٩٠٥٩ مبحوثاً لديهم عيادات خاصة في محل إقامتهم بنسبة ٩١,٧٪، وأن ٥٥٠ مبحوثاً لا تتوافر في محل إقامتهم عيادات خاصة، وتبلغ نسبتهم ٥,٦٪، ولم يحدد ٢٧٢ مبحوثاً بنسبة ٢,٨٪.

### ب- التكلفة الخاصة بالرعاية الصحية

(زيارة طبيب-أدوية-أجهزة طبيّة-عمليات - أخرى)

جدول (٥٧) يوضح توزيع مفردات عينة الدراسة على متغير الرعاية الصحية من حيث

التكرارات والنسب المئوية

التكلفة السنوية	ك	%
أقل من ٥٠٠٠ ريال	٧١٨٩	٧٢,٧
من ٥٠٠٠ إلى أقل من ١٠,٠٠٠ ريال	٨٢٩	٨,٤
من ١٠,٠٠٠ إلى أقل من ١٥,٠٠٠ ريال	٢٤١	٢,٤
من ١٥,٠٠٠ إلى أقل من ٢٠,٠٠٠ ريال	٥٣	٠,٥
من ٢٠,٠٠٠ إلى أقل من ٢٥,٠٠٠ ريال	٢٨	٠,٣
من ٢٥,٠٠٠ إلى أقل من ٣٠,٠٠٠ ريال	١٣	٠,١
٣٠,٠٠٠ ريال فأكثر	١٩	٠,٢
لم يحدد	١٥١٠	١٥,٣
مجموع	٩٨٨٢	١٠٠
المتوسط	٢٤١٧,٠٠ ريالاً	
الانحراف المعياري	٥٢٩٩,٣٠ ريالاً	

يتضح من جدول (٥٧) المتعلق بقيمة المصروفات السنوية الخاصة بـ «الرعاية الصحية»، أن النسبة الكبرى من عينة الدراسة تتفق أقل من ٥٠٠٠ ريال سنوياً؛ وعدددهم ٧١٨٩ مبحوثاً بنسبة ٧٢,٧٪ من إجمالي العينة للدراسة، يليهم من ينفقون من ٥٠٠٠ إلى أقل من ١٠,٠٠٠ ريال سنوياً؛ وعدددهم ٨٢٩ مبحوثاً بنسبة ٨,٤٪ من إجمالي عينة الدراسة الكلية، يليهم من ينفقون من ١٠,٠٠٠ إلى أقل من ١٥,٠٠٠ ريال سنوياً؛ وعدددهم ٢٤١ مبحوثاً بنسبة ٢,٤٪، وفي المرتبة الرابعة من ينفقون من ١٥,٠٠٠ إلى أقل من ٢٠,٠٠٠ ريال سنوياً؛ وعدددهم ٥٣ مبحوثاً بنسبة

٥,٠٪، ثم من ينفقون من ٢٠,٠٠٠ إلى أقل من ٢٥,٠٠٠ ريال سنوياً؛ وعددهم ٢٨ مبحوثاً بنسبة ٣,٠٪، ثم من ينفقون من ٣٠,٠٠٠ ريال فما أكثر سنوياً؛ ويبلغ عددهم ١٩ مبحوثاً بنسبة ٢,٠٪، وأخيراً من ينفقون من ٢٥,٠٠٠ إلى أقل من ٣٠,٠٠٠ ريال سنوياً؛ وعددهم ١٣ مبحوثاً بنسبة ١,٠٪، في حين لم يحدد ١٥١٠ مبحوثين قيمة مصروفاتهم السنوية الخاصة بالرعاية الصحية، وتبلغ نسبتهم ٣,١٥٪، وبصورة عامة يبلغ متوسط المصروفات الخاصة بـ «الرعاية الصحية» سنوياً ٢٤١٧,٠٠ ريالاً، بانحراف معياري مقداره ٥٢٩٩,٣٠ ريالاً.

### خامساً: الحاجات المدرسية

(الشنط-المراييل-الملابس الرياضية-الدفاتر والأقلام-الوجبات-أخرى)

جدول (٥٨) يوضح توزيع مفردات عينة الدراسة على متغير الحاجات المدرسية من حيث التكرارات والنسب المئوية

التكلفة السنوية	ك	%
أقل من ٥٠٠٠ ريال	٥٤٣٦	٥٥,٠
من ٥٠٠٠ إلى أقل من ١٠,٠٠٠ ريال	٨٤٢	٨,٥
من ١٠,٠٠٠ إلى أقل من ١٥,٠٠٠ ريال	١١٩	١,٢
من ١٥,٠٠٠ إلى أقل من ٢٠,٠٠٠ ريال	١٧	٠,٢
من ٢٠,٠٠٠ إلى أقل من ٢٥,٠٠٠ ريال	١١	٠,١
من ٢٥,٠٠٠ إلى أقل من ٣٠,٠٠٠ ريال	١	٠,٠
٣٠,٠٠٠ ريال فأكثر	٦	٠,١
لم يحدد	٣٤٥٠	٣٤,٩
مجموع	٩٨٨٢	١٠٠
المتوسط	٢٩٨٤,٠٠ ريالاً	
الانحراف المعياري	٢٧٣٧,٥٠ ريالاً	

يتضح من جدول (٥٨) المتعلق بقيمة المصروفات السنوية الخاصة بـ «الحاجات المدرسية»: أن النسبة الكبرى من عينة الدراسة تتفق أقل من ٥٠٠٠ ريال سنوياً؛ وعددهم ٥٤٣٦ مبحوثاً بنسبة ٥٥٪ من إجمالي العينة الكلية للدراسة، يليهم من ينفقون من ٥٠٠٠ إلى أقل من ١٠,٠٠٠ ريال سنوياً؛ وعددهم ٨٤٢ مبحوثاً بنسبة ٨,٥٪ من إجمالي عينة الدراسة الكلية، يليهم من ينفقون من ١٠,٠٠٠ إلى أقل من ١٥,٠٠٠ ريال سنوياً؛ وعددهم ١١٩ مبحوثاً



بنسبة ٢, ١٪، وفي المرتبة الرابعة من ينفقون من ١٥, ٠٠٠ إلى أقل من ٢٠, ٠٠٠ ريال سنوياً؛ وعدددهم ١٧ مبحوثاً بنسبة ٢, ٠٪، ثم من ينفقون من ٢٠, ٠٠٠ إلى أقل من ٢٥, ٠٠٠ ريال سنوياً؛ وعدددهم ١١ مبحوثاً بنسبة ١, ٠٪، ثم من ينفقون من ٣٠, ٠٠٠ ريال فما أكثر سنوياً؛ ويبلغ عددهم ٦ مبحوثين بنسبة ١, ٠٪، وأخيراً من ينفقون من ٢٥, ٠٠٠ إلى أقل من ٣٠, ٠٠٠ ريال سنوياً؛ وعدددهم مبحوث واحد، في حين لم يحدد ٣٤٥٠ مبحوثاً قيمة مصروفاتهم السنوية الخاصة بالحاجات المدرسية، وهم في الغالب من ليس لديهم أبناء في المدارس أو المراحل التعليمية المختلفة، وتبلغ نسبتهم ٩, ٣٤٪، وبصورة عامة يبلغ متوسط المصروفات الخاصة بـ «الحاجات المدرسية» سنوياً ٢٩٨٤, ٠٠ ريالاً، بانحراف معياري مقداره ٢٧٣٧, ٥٠ ريالاً.

### سادساً: حاجات الأطفال الرضع

(حفاضات-مناديل معطرة-حليب-كريمات-أكل أطفال-أخرى)

جدول (٥٩) يوضح توزيع مفردات عينة الدراسة على متغير حاجات الأطفال الرضع من

حيث التكرارات والنسب المئوية

التكلفة الشهرية	ك	%
أقل من ١٠٠٠ ريال	٢٧٧٢	٢٨,١
من ١٠٠٠ إلى أقل من ٢٠٠٠ ريال	٩٠٥	٩,٢
من ٢٠٠٠ إلى أقل من ٣٠٠٠ ريال	٢٠٤	٢,١
من ٣٠٠٠ إلى أقل من ٤٠٠٠ ريال	٤٥	٠,٥
من ٤٠٠٠ إلى أقل من ٥٠٠٠ ريال	١٣	٠,١
من ٥٠٠٠ ريال فأكثر	١٦	٠,٢
لم يحدد	٥٩٢٧	٦٠,٠
مجموع	٩٨٨٢	١٠٠
المتوسط	٨٨٢,٠٠ ريالاً	
الانحراف المعياري	٦٧٥,٨٠ ريالاً	

يتضح من جدول (٥٩) المتعلق بقيمة المصروفات الشهرية الخاصة بـ «حاجات الأطفال الرضع»، أن النسبة الكبرى من عينة الدراسة تنفق أقل من ١٠٠٠ ريال شهرياً؛ وعدددهم ٢٧٧٢ مبحوثاً بنسبة ٢٨, ١٪ من إجمالي العينة الكلية للدراسة، يليهم من ينفقون من ١٠٠٠ إلى أقل من ٢٠٠٠ ريال شهرياً؛ وعدددهم ٩٠٥ مبحوثين بنسبة ٩, ٢٪ من إجمالي عينة الدراسة الكلية، يليهم من ينفقون من ٢٠٠٠ إلى أقل من ٣٠٠٠ ريال شهرياً؛ وعدددهم ٢٠٤ مبحوثين بنسبة

١، ٢٪، وفي المرتبة الرابعة من ينفقون من ٣٠٠٠ إلى أقل من ٤٠٠٠ ريال شهرياً؛ وعددهم ٤٥ مبحوثاً بنسبة ٥، ٠٪، ثم من ينفقون من ٥٠٠٠ ريال فما أكثر شهرياً؛ ويبلغ عددهم ١٦ مبحوثاً بنسبة ٢، ٠٪، ويأتي في المرتبة الأخيرة من ينفقون من ٤٠٠٠ إلى أقل من ٥٠٠٠ ريال شهرياً؛ وعددهم ١٣ مبحوثاً بنسبة ١، ٠٪، في حين لم يحدد ٥٩٢٧ مبحوثاً قيمة مصروفاتهم الشهرية الخاصة بحاجات الأطفال الرضع، وهم في الغالب ممن ليس لديهم أطفال في هذه المرحلة العمرية، وتبلغ نسبتهم ٦٠٪. وبصورة عامة يبلغ متوسط المصروفات الخاصة بـ «حاجات الأطفال الرضع» شهرياً ٨٢٢، ٠٠ ريالاً، بانحراف معياري مقداره ٦٧٥، ٨٠ ريالاً.

### سابعاً: الكماليات

(منظفات-صابون وشامبو-فوط وأدوات نظافة-مناديل - أخرى)

جدول (٦٠) يوضح توزيع مفردات عينة الدراسة على متغير الكماليات من حيث

التكرارات والنسب المئوية

التكلفة الشهرية	ك	%
أقل من ١٠٠٠ ريال	٨٦٠٣	٨٧، ١
من ١٠٠٠ إلى أقل من ٢٠٠٠ ريال	٩٦١	٩، ٧
من ٢٠٠٠ إلى أقل من ٣٠٠٠ ريال	١٣٩	١، ٤
من ٣٠٠٠ إلى أقل من ٤٠٠٠ ريال	٣٢	٠، ٣
من ٤٠٠٠ إلى أقل من ٥٠٠٠ ريال	١٠	٠، ١
من ٥٠٠٠ ريال فأكثر	١٠	٠، ١
لم يحدد	١٢٧	١، ٣
مجموع	٩٨٨٢	١٠٠
المتوسط	٤٩٦، ٠٠ ريالاً	
الانحراف المعياري	٤٩٧، ٢٠ ريالاً	

يتضح من جدول (٦٠) المتعلق بقيمة المصروفات الشهرية الخاصة بـ «الكماليات»، أن النسبة الكبرى من عينة الدراسة تنفق أقل من ١٠٠٠ ريال شهرياً؛ وعددهم ٨٦٠٣ مبحوثين بنسبة ٨٧، ١٪ من إجمالي العينة الكلية للدراسة، يليهم من ينفقون من ١٠٠٠ إلى أقل من ٢٠٠٠ ريال شهرياً؛ وعددهم ٩٦١ مبحوثاً بنسبة ٩، ٧٪ من إجمالي عينة الدراسة الكلية، يليهم من ينفقون من ٢٠٠٠ إلى أقل من ٣٠٠٠ ريال شهرياً؛ وعددهم

١٣٩ مبحوثاً بنسبة ٤, ١٪، وفي المرتبة الرابعة من ينفقون من ٣٠٠٠ إلى أقل من ٤٠٠٠ ريال شهرياً؛ وعددهم ٣٢ مبحوثاً بنسبة ٣, ٠٪، ثم من ينفقون من ٤٠٠٠ إلى أقل من ٥٠٠٠ ريال شهرياً؛ وعددهم ١٠ مبحوثين بنسبة ١, ٠٪، ويأتي في المرتبة الأخيرة من ينفقون من ٥٠٠٠ ريال فما أكثر شهرياً؛ ويبلغ عددهم ١٠ مبحوثين أيضاً بنسبة ١, ٠٪، في حين لم يحدد ١٢٧ مبحوثاً قيمة مصروفاتهم الشهرية الخاصة بالكماليات، وتبلغ نسبتهم ٣, ١٪، وبصورة عامة يبلغ متوسط المصروفات الخاصة بـ «الكماليات» شهرياً ٤٩٦, ٠٠ ريالاً، بانحراف معياري مقداره ٢٠, ٤٩٧ ريالاً.

## ثامناً : المواصلات

### أ- توافر وسائل المواصلات

جدول (٦١) يوضح توزيع مفردات عينة الدراسة على متغير توافر وسائل المواصلات من حيث التكرارات والنسب المئوية

مجموع	لم يحدد	لا	نعم	وسائل المواصلات	
٩٨٨٢	٢٣٧	١٠٢٥	٨٦٢٠	ك	سيارة خاصة ملك
١٠٠	٢, ٤	١٠, ٤	٨٧, ٢	٪	
٩٨٨٢	١٨٢٢	٦٤٥١	١٦٠٩	ك	سيارة خاصة مستأجرة
١٠٠	١٨, ٤	٦٥, ٣	١٦, ٣	٪	
٩٨٨٢	١٨١٤	٦٦٧٣	١٣٩٥	ك	سيارة أجرة
١٠٠	١٨, ٤	٦٧, ٥	١٤, ١	٪	
٩٨٨٢	٢٠٠١	٦٩١٨	٩٦٣	ك	وسيلة نقل عام
١٠٠	٢٠, ٢	٧٠, ٠	٩, ٧	٪	
٩٨٨٢	٧١٠٥	٢٢٤٦	٥٣١	ك	أخرى
١٠٠	٧١, ٩	٢٢, ٧	٥, ٤	٪	

يتضح من الجدول أعلاه الخاص بوسائل المواصلات في محل إقامة المبحوثين؛ أن ٨٦٢٠ مبحوثاً لديهم سيارة خاصة ملك؛ وتبلغ نسبتهم ٨٧, ٢٪ من إجمالي العينة، و١٠٢٥ مبحوثاً أشاروا إلى عدم امتلاكهم سيارة خاصة ملك؛ وتبلغ نسبتهم ١٠, ٤٪، في حين لم يحدد ٢٣٧ مبحوثاً بنسبة ٤, ٢٪، وفي ما يتعلق بوجود سيارة خاصة مستأجرة؛ أجاب ١٦٠٩ مبحوثين بـ «نعم» ونسبتهم ١٦, ٣٪ من إجمالي العينة، في مقابل ٦٤٥١ مبحوثاً أجابوا بـ «لا يوجد»؛

وتبلغ نسبتهم ٣، ٦٥٪، ولم يحدد ١٨٢٢ مبحوثاً بنسبة ٤، ١٨٪، وبالنسبة إلى استخدام سيارة أجرة «ليموزين»، يتضح أن ١٣٩٥ مبحوثاً أشاروا إلى استخدامهم سيارة أجرة؛ وتبلغ نسبتهم ١، ١٤٪ من إجمالي العينة، و٦٦٧٣ مبحوثاً أشاروا إلى عدم استخدامهم سيارة أجرة؛ وتبلغ نسبتهم ٥، ٦٧٪، في حين لم يحدد ١٨١٤ مبحوثاً بنسبة ٤، ١٨٪، وفي ما يتعلق بوسائل النقل العام؛ أجاب ٩٦٣ مبحوثاً بـ «نعم» ونسبتهم ٧، ٩٪ من إجمالي العينة، في مقابل ٦٩١٨ مبحوثاً أجابوا بـ «لا»؛ وتبلغ نسبتهم ٧٠٪، ولم يحدد ٢٠٠١ مبحوث بنسبة ٢، ٢٠٪، وأخيراً في ما يتعلق بوسائل أخرى؛ يتضح أن ٥٣١ مبحوثاً لديهم وسائل أخرى بنسبة ٤، ٥٪، وأجاب ٢٢٤٦ مبحوثاً بـ «لا»، وتبلغ نسبتهم ٧، ٢٢٪، ولم يحدد ٧١٠٥ مبحوثين بنسبة ٩، ٧١٪.

### ب- التكلفة الخاصة بوسائل المواصلات

(سيارة خاصة ملك-سيارة خاصة مستأجرة-سيارة أجرة-وسيلة نقل عام - أخرى)

جدول (٦٢) يوضح توزيع مفردات عينة الدراسة على متغير وسائل المواصلات من حيث

#### التكرارات والنسب المئوية

التكلفة الشهرية	ك	%
أقل من ١٠٠٠ ريال	٧٤٥٠	٧٥,٤
من ١٠٠٠ إلى أقل من ٢٠٠٠ ريال	١١٦١	١١,٧
من ٢٠٠٠ إلى أقل من ٣٠٠٠ ريال	٣٩٢	٤,٠
من ٣٠٠٠ إلى أقل من ٤٠٠٠ ريال	٩٦	١,٠
من ٤٠٠٠ إلى أقل من ٥٠٠٠ ريال	٢١	٠,٢
٥٠٠٠ ريال فأكثر	٤٠	٠,٤
لم يحدد	٧٢٢	٧,٣
مجموع	٩٨٨٢	١٠٠
المتوسط	٦٣٣,٠٠ ريالاً	
الانحراف المعياري	٧٤١,٥٠ ريالاً	

يتضح من جدول (٦٢) المتعلق بقيمة المصروفات الشهرية الخاصة بـ «وسائل المواصلات»، أن النسبة الكبرى من عينة الدراسة تنفق أقل من ١٠٠٠ ريال شهرياً؛ وعددهم ٧٤٥٠ مبحوثاً بنسبة ٤، ٧٥٪ من إجمالي العينة الكلية للدراسة، يليهم من ينفقون من ١٠٠٠ إلى أقل من ٢٠٠٠ ريال شهرياً؛ وعددهم ١١٦١ مبحوثاً بنسبة ٧، ١١٪ من إجمالي عينة الدراسة الكلية، يليهم من ينفقون من ٢٠٠٠ إلى أقل من ٣٠٠٠ ريال شهرياً؛ وعددهم ٣٩٢ مبحوثاً بنسبة ٤٪، وفي المرتبة

الرابعة من ينفقون من ٣٠٠٠ إلى أقل من ٤٠٠٠ ريال شهرياً؛ وعدددهم ٩٦ مبحوثاً بنسبة ١٪، ثم من ينفقون من ٥٠٠٠ ريال فما أكثر شهرياً؛ ويبلغ عددهم ٤٠ مبحوثاً بنسبة ٤,٠٪، ويأتي في المرتبة الأخيرة من ينفقون من ٤٠٠٠ إلى أقل من ٥٠٠٠ ريال شهرياً؛ وعدددهم ٢١ مبحوثاً بنسبة ٢,٠٪، في حين لم يحدد ٧٢٢ مبحوثاً قيمة مصروفاتهم الشهرية الخاصة بوسائل المواصلات، وتبلغ نسبتهم ٧,٢٪، وبصورة عامة يبلغ متوسط المصروفات الخاصة بـ «وسائل المواصلات» شهرياً ٦٣٣,٠٠ ريالاً، بانحراف معياري مقداره ٧٤١,٥٠ ريالاً.

## تاسعاً: الخدمات الأساسية

### أ- توافر الخدمات الأساسية

جدول (٦٣) يوضح توزيع مفردات عينة الدراسة على متغير توافر الخدمات الأساسية من حيث التكرارات والنسب المئوية

مجموع	لم يحدد	لا	نعم	الخدمات الأساسية	
٩٨٨٢	-	٥٥	٩٨٢٧	ك	كهرباء
١٠٠	-	٠,٦	٩٩,٤	٪	
٩٨٨٢	-	٧١٢	٩١٧٠	ك	ماء
١٠٠	-	٧,٢	٩٢,٨	٪	
٩٨٨٢	١٠٦٥	٣٠٢٦	٥٧٩١	ك	تلفون ثابت
١٠٠	١٠,٨	٣٠,٦	٥٨,٦	٪	
٩٨٨٢	١٣٢	٢٤٩	٩٥٠١	ك	جوال
١٠٠	١,٣	٢,٥	٩٦,١	٪	
٩٨٨٢	١٠٥٥	٢٨٦٧	٥٩٦٠	ك	إنترنت
١٠٠	١٠,٧	٢٩,٠	٦٠,٣	٪	
٩٨٨٢	١٤٨١	٣٣٥٨	٥٠٤٣	ك	صرف صحي
١٠٠	١٥,٠	٣٤,٠	٥١,٠	٪	

يتضح من الجدول أعلاه الخاص بتوافر الخدمات الأساسية في محل إقامة المبحوثين؛ أن ٩٨٢٧ مبحوثاً أشاروا إلى وجود كهرباء في محل إقامتهم؛ وتبلغ نسبتهم ٩٩,٤٪ من إجمالي العينة، و٥٥ مبحوثاً أشاروا إلى عدم وجود كهرباء في محل إقامتهم؛ وتبلغ نسبتهم ٠,٦٪، وفي ما يتعلق بتوافر المياه في محل إقامتهم أجاب ٩١٧٠ مبحوثاً بـ «نعم» ونسبتهم ٩٢,٨٪ من إجمالي العينة، في مقابل ٧١٢ مبحوثاً أجابوا بـ «لا يوجد»؛ وتبلغ نسبتهم ٧,٢٪،

وبالنسبة إلى التلّفون الثابت؛ يتضح أن ٥٧٩١ مبحوثاً أشاروا إلى وجود تليفون ثابت في محل إقامتهم؛ وتبلغ نسبتهم ٦, ٥٨٪ من إجمالي العينة، و٣٠٢٦ مبحوثاً أشاروا إلى عدم وجوده في محل إقامتهم؛ وتبلغ نسبتهم ٦, ٣٠٪، في حين لم يحدد ١٠٦٥ مبحوثاً بنسبة ٨, ١٠٪، وفي ما يتعلق بتوافر جوال لدى المبحوثين، أجاب ٩٥٠١ مبحوث بـ «نعم» ونسبتهم ١, ٩٦٪ من إجمالي العينة، في مقابل ٢٤٩ مبحوثاً أجابوا بـ «لا»؛ وتبلغ نسبتهم ٥, ٢٪، ولم يحدد ١٣٢ مبحوثاً بنسبة ٣, ١٪، وفي ما يتعلق بتوافر خدمة الإنترنت في محل الإقامة؛ يتضح أن ٥٩٦٠ مبحوثاً لديهم خدمة الإنترنت بنسبة ٣, ٦٠٪، وأن ٢٨٦٧ مبحوثاً لا تتوافر لديهم تلك الخدمة؛ وتبلغ نسبتهم ٢٩, ٢٪، ولم يحدد ١٠٥٥ مبحوثاً بنسبة ٧, ١٠٪، وأخيراً بالنسبة إلى خدمة الصرف الصحي؛ أجاب ٥٠٤٣ مبحوثاً بـ «نعم» ونسبتهم ٥١, ٥٪، مقابل ٣٣٥٨ مبحوثاً أجابوا بـ «لا» ونسبتهم ٢٤, ٢٪، ولم يحدد ١٤٨١ مبحوثاً بنسبة ١٥, ١٪.

### ب- التكلفة الخاصة بالخدمات الأساسية

(كهرباء-ماء-تليفون ثابت-جوال-إنترنت-صرف صحي)

جدول (٦٤) يوضح توزيع مفردات عينة الدراسة على متغير الخدمات الأساسية من حيث التكرارات والنسب المئوية

التكلفة الشهرية	ك	%
أقل من ١٠٠٠ ريال	٤٨٨٨	٤٩,٥
من ١٠٠٠ إلى أقل من ٢٠٠٠ ريال	٢٥٩٩	٢٦,٣
من ٢٠٠٠ إلى أقل من ٣٠٠٠ ريال	١٣٨٢	١٤,٠
من ٣٠٠٠ إلى أقل من ٤٠٠٠ ريال	٦١٠	٦,٢
من ٤٠٠٠ إلى أقل من ٥٠٠٠ ريال	١٦٣	١,٦
٥٠٠٠ ريال فأكثر	١٠٢	١,٠
لم يحدد	١٣٨	١,٤
مجموع	٩٨٨٢	١٠٠
المتوسط	١٣٥٣,٠٠ ريالاً	
الانحراف المعياري	١٤٣٥,٠٠ ريالاً	

يتضح من جدول (٦٤) المتعلق بقيمة المصروفات الشهرية الخاصة بـ «الخدمات الأساسية»، أن النسبة الكبرى من عينة الدراسة تنفق أقل من ١٠٠٠ ريال شهرياً؛ وعددهم

٤٨٨٨ مبحوثاً بنسبة ٤٩,٥٪ من إجمالي العينة الكلية للدراسة، يليهم من ينفقون من ١٠٠٠ إلى أقل من ٢٠٠٠ ريال شهرياً؛ وعددهم ٢٥٩٩ مبحوثاً بنسبة ٢٦,٣٪ من إجمالي عينة الدراسة الكلية، يليهم من ينفقون من ٢٠٠٠ إلى أقل من ٣٠٠٠ ريال شهرياً؛ وعددهم ١٣٨٢ مبحوثاً بنسبة ١٤٪، وفي المرتبة الرابعة من ينفقون من ٣٠٠٠ إلى أقل من ٤٠٠٠ ريال شهرياً؛ وعددهم ٦١٠ مبحوثين بنسبة ٦,٢٪، ثم من ينفقون من ٤٠٠٠ إلى أقل من ٥٠٠٠ ريال شهرياً؛ وعددهم ١٦٣ مبحوثاً بنسبة ١,٦٪، ويأتي في المرتبة الأخيرة من ينفقون من ٥٠٠٠ ريال فما أكثر شهرياً؛ ويبلغ عددهم ١٠٢ مبحوث بنسبة ١٪، في حين لم يحدد ١٣٨ مبحوثاً قيمة مصروفاتهم الشهرية الخاصة بالخدمات الأساسية؛ وتبلغ نسبتهم ٤,١٪، وبصورة عامة يبلغ متوسط المصروفات الخاصة بـ «الخدمات الأساسية» شهرياً ١٣٥٣,٠٠ ريالاً، بانحراف معياري مقداره ١٤٣٥,٠٠ ريالاً.

## عاشراً: الترفيه

### أ- توافر وسائل الترفيه

جدول (٦٥) يوضح توزيع مفردات عينة الدراسة على متغير توافر وسائل الترفيه من

حيث التكرارات والنسب المئوية

مجموع	لم يحدد	لا	نعم	وسائل الترفيه	
٩٨٨٢	١٠٧١	٣٢٨٢	٥٥٢٩	ك	ألعاب (كمبيوتر)
١٠٠	١٠,٨	٣٣,٢	٥٦,٠	٪	
٩٨٨٢	٩١٧	٢٧٤٦	٦٢١٩	ك	ملاهي
١٠٠	٩,٣	٢٧,٨	٦٢,٩	٪	
٩٨٨٢	٧٧٨	١٩٥١	٧١٥٣	ك	متنزهات
١٠٠	٨,٠	١٩,٦	٧٢,٤	٪	
٩٨٨٢	-	٧٣٣٨	٢٥٤٤	ك	أخرى
١٠٠	-	٧٤,٢	٢٥,٨	٪	

يتضح من الجدول أعلاه الخاص بوسائل الترفيه الخاصة بالمبحوثين؛ أن ٥٥٢٩ مبحوثاً لديهم ألعاب (كمبيوتر)؛ وتبلغ نسبتهم ٥٦٪ من إجمالي العينة، و٣٢٨٢ مبحوثاً

أشاروا إلى عدم وجود هذه الألعاب؛ وتبلغ نسبتهم ٢, ٣٣٪، في حين لم يحدد ١٠٧١  
مبحوثاً بنسبة ٨, ١٠٪، وفي ما يتعلق بوجود ملاءهي في محل إقامتهم؛ أجاب ٦٢١٩  
مبحوثاً بـ «نعم» ونسبتهم ٩, ٦٢٪ من إجمالي العينة، في مقابل ٢٧٤٦ مبحوثاً أجابوا  
بـ «لا يوجد»؛ وتبلغ نسبتهم ٨, ٢٧٪، ولم يحدد ٩١٧ مبحوثاً بنسبة ٣, ٩٪، وبالنسبة إلى  
المتنزهات يتضح أن ٧١٥٣ مبحوثاً أشاروا إلى وجود متنزهات في محل إقامتهم؛ وتبلغ  
نسبتهم ٤, ٧٢٪ من إجمالي العينة، و١٩٥١ مبحوثاً أشاروا إلى عدم وجودها؛ وتبلغ  
نسبتهم ٦, ١٩٪، في حين لم يحدد ٧٧٨ مبحوثاً بنسبة ٨٪، وأخيراً في ما يتعلق بوسائل  
ترفيه أخرى كالسفر وخلافه؛ يتضح أن ٢٥٤٤ مبحوثاً أجابوا بـ «نعم» بنسبة ٨, ٢٥٪،  
وأجاب ٧٣٣٨ مبحوثاً بـ «لا»، وتبلغ نسبتهم ٢, ٧٤٪.

### ب- التكلفة الخاصة بالترفيه

(ألعاب (كمبيوتر)-ملاءهي-متنزهات-أخرى)

جدول (٦٦) يوضح توزيع مفردات عينة الدراسة على متغير الترفيه من حيث التكرارات  
والنسب المئوية

التكلفة الشهرية	ك	%
أقل من ١٠٠٠ ريال	٥٤٩١	٥٥,٦
من ١٠٠٠ إلى أقل من ٢٠٠٠ ريال	١٦٦٧	١٦,٩
من ٢٠٠٠ إلى أقل من ٣٠٠٠ ريال	٨٧٦	٨,٩
من ٣٠٠٠ إلى أقل من ٤٠٠٠ ريال	٢٧٠	٢,٧
من ٤٠٠٠ إلى أقل من ٥٠٠٠ ريال	١٦٩	١,٧
٥٠٠٠ ريال فأكثر	١٢٠	١,٢
لم يحدد	١٢٨٩	١٣,٠
مجموع	٩٨٨٢	١٠٠
المتوسط	٩٠٥,٠٠ ريالاً	
الانحراف المعياري	١٢١٩,٣٠ ريالاً	

يتضح من جدول (٦٦) المتعلق بقيمة المصروفات الشهرية الخاصة بـ «الترفيه»،  
أن النسبة الكبرى من عينة الدراسة تتفق أقل من ١٠٠٠ ريال شهرياً؛ وعددهم ٥٤٩١  
مبحوثاً بنسبة ٦, ٥٥٪ من إجمالي العينة الكلية للدراسة، يليهم من ينفقون من ١٠٠٠



إلى أقل من ٢٠٠٠ ريال شهرياً؛ وعددهم ١٦٦٧ مبحوثاً بنسبة ٩, ١٦٪ من إجمالي عينة الدراسة الكلية، يليهم من ينفقون من ٢٠٠٠ إلى أقل من ٣٠٠٠ ريال شهرياً؛ وعددهم ٨٧٦ مبحوثاً بنسبة ٩, ٨٪، وفي المرتبة الرابعة من ينفقون من ٣٠٠٠ إلى أقل من ٤٠٠٠ ريال شهرياً؛ وعددهم ٢٧٠ مبحوثاً بنسبة ٧, ٢٪، ثم من ينفقون من ٤٠٠٠ إلى أقل من ٥٠٠٠ ريال شهرياً؛ وعددهم ١٦٩ مبحوثاً بنسبة ٧, ١٪، ويأتي في المرتبة الأخيرة من ينفقون من ٥٠٠٠ ريال فما أكثر شهرياً؛ ويبلغ عددهم ١٢٠ مبحوثاً بنسبة ٢, ١٪، في حين لم يحدد ١٢٨٩ مبحوثاً قيمة مصروفاتهم الشهرية الخاصة بالترفيه؛ وتبلغ نسبتهم ١٣٪، وبصورة عامة يبلغ متوسط المصروفات الخاصة بـ «الترفيه» شهرياً ٩٠٥, ٠٠ ريالاً، بانحراف معياري مقداره ٣٠, ١٢١٩ ريالاً.

### متوسطات العينة الكلية (شهرياً)

جدول (٦٧) يوضح متوسطات عينة الدراسة الكلية على الاحتياجات بصفة شهرية،

#### والمتوسط العام

المتغير	السكن	الأكل	الملبس	الرعاية الصحية
المتوسط الحسابي	١٣٩٠,٠٠ ريالاً	١٥١٠,٠٠ ريالاً	١٣٠٧,٠٠ ريالاً	٢٠١,٤٠ ريالاً
المتغير	الحاجات المدرسية	حاجات الرضع	الكمائيات	المواصلات
المتوسط الحسابي	٢٤٨,٧٠ ريالاً	٨٨٢,٠٠ ريالاً	٤٩٦,٠٠ ريالاً	٦٣٣,٠٠ ريالاً
المتغير	الخدمات الأساسية	الترفيه	المتوسط العام	
المتوسط الحسابي	١٣٥٣,٠٠ ريالاً	٩٠٥,٠٠ ريالاً	٨٩٢٦,١٠ ريالاً	

يوضح الجدول (٦٧) متوسطات عينة الدراسة الكلية للمصروفات الشهرية الخاصة بالاحتياجات المعيشية والمتوسط العام؛ ويتضح من الجدول أعلاه أن متوسط المصروفات في ما يتعلق بالسكن بلغ ١٣٩٠,٠٠ ريالاً شهرياً، وبلغ ١٥١٠,٠٠ ريالاً للأكل شهرياً، و١٣٠٧,٠٠ ريالاً للملبس شهرياً، و٢٠١,٤٠ ريالاً للرعاية الصحية شهرياً، و٢٤٨,٧٠ ريالاً شهرياً للحاجات المدرسية، و٨٨٢,٠٠ ريالاً شهرياً لحاجات الأطفال الرضع، و٤٩٦,٠٠ ريالاً للكمائيات شهرياً، و٦٣٣,٠٠ ريالاً شهرياً للمواصلات، و١٣٥٣,٠٠ ريالاً شهرياً للخدمات الأساسية، وأخيراً ٩٠٥,٠٠ ريالاً شهرياً للترفيه، وبلغ المتوسط العام للاحتياجات كافة ٨٩٢٦,١٠ ريالاً شهرياً.

## الاحتياجات وتكلفتها

### منطقة الرياض

#### أولاً: السكن

##### ١- عدد أفراد الأسرة في المنزل

جدول (٦٨) يوضح توزيع مفردات عينة الدراسة من منطقة الرياض على متغير عدد أفراد الأسرة في المنزل من حيث التكرارات والنسب المئوية

عدد الأفراد	ك	%
أقل من ثلاثة أفراد	١٢٢	٥,٨
من ثلاثة إلى ستة أفراد	١٥٦٣	٧٤,٥
من سبعة إلى عشرة أفراد	٣٩٦	١٨,٩
أكثر من عشرة أفراد	١١	٠,٥
لم يحدّد	٧	٠,٣
مجموع	٢٠٩٩	١٠٠

يوضح الجدول (٦٨) توزيع مفردات عينة الدراسة من «منطقة الرياض» على متغير عدد أفراد الأسرة في المنزل من حيث التكرارات والنسب المئوية، ويتضح من الجدول أن ما يقرب من ثلاثة أرباع العينة من منطقة الرياض، يتراوح عدد الأفراد في أسرهم من ثلاثة إلى ستة أفراد؛ ويبلغ عدد من أشاروا إلى ذلك ١٥٦٣ بنسبة ٧٤,٥٪ من إجمالي مفردات عينة الرياض، ويليه من يتراوح عدد أفراد أسرهم في المنزل من سبعة إلى عشرة أفراد؛ وعددهم ٣٩٦ مبحوثاً بنسبة ١٨,٩٪، وأن ١٢٢ مبحوثاً من منطقة الرياض عدد أفراد أسرهم أقل من ثلاثة بنسبة ٥,٨٪، وأشار ١١ مبحوثاً إلى وجود أكثر من عشرة أفراد في أسرهم بنسبة ٠,٥٪، في حين لم يحدّد ٧ مبحوثين عدد الأفراد في أسرهم، وتبلغ نسبتهم ٠,٣٪.

## ٢- نوع السكن:

جدول (٦٩) يوضح توزيع مفردات عينة الدراسة من منطقة الرياض على متغير نوع

السكن من حيث التكرارات والنسب المئوية

نوع السكن	ك	%
فيلا	٢٧٤	١٣,١
دور	٥٩٦	٢٨,٤
بيت شعبي	١٣٩	٦,٦
شقة	١٠٨٦	٥١,٧
أخرى	١	٠,٠
لم يحدّد	٣	٠,١
مجموع	٢٠٩٩	١٠٠

يوضح الجدول (٦٩)؛ الخاص بنوع السكن لعينة الدراسة الكلية، أن النسبة الكبرى من عينة الدراسة تسكن في «شقة»، حيث بلغ عدد من أشار إلى ذلك ١٠٨٦ مبحوثاً بنسبة ٥١,٧٪، يليهم من يسكنون في «دور» وبلغ عددهم ٥٩٦ بنسبة ٢٨,٤٪ من إجمالي عينة الرياض، ثم من يسكنون في «فيلا»، وبلغ عددهم ٢٧٤ بنسبة ١٣,١٪، ويأتي في المرتبة الرابعة السكن في «بيت شعبي»، حيث بلغ عدد من أشار إلى ذلك ١٣٩ بنسبة ٦,٦٪ من إجمالي عينة الرياض، وأخيراً «أخرى»، وبلغ عدد من أشار إليها مبحوثاً واحداً، في حين لم يحدد ٣ مبحوثين نوع السكن الخاص بهم بنسبة ٠,١٪.

## ٣- ملكية السكن:

جدول (٧٠) يوضح توزيع مفردات عينة الدراسة من منطقة الرياض على متغير ملكية

السكن من حيث التكرارات والنسب المئوية

ملكية السكن	ك	%
ملك	١٨٨١	٨٩,٦
مستأجر	١٩٤	٩,٢
أخرى	١٩	٠,٩
لم يحدّد	٥	٠,٢
مجموع	٢٠٩٩	١٠٠

يتضح من جدول (٧٠) المتعلق بـ «ملكية السكن» أن النسبة الكبرى من عينة الدراسة يمتلكون مقاراً سكنهم؛ حيث أشار إلى ذلك ١٨٨١ مبحوثاً بنسبة ٨٩,٦٪ من إجمالي

عينة الرياض، يليهم من يستأجرون سكنهم، ويبلغ عددهم ١٩٤ مبحوثاً بنسبة ٢,٩٪، ثم من يندرجون تحت فئة «أخرى» وعددهم ١٩ مبحوثاً بنسبة ٠,٩٪، ولم يحدّد ٥ مبحوثين طبيعة ملكية سكنهم، وتبلغ نسبتهم ٢,٠٪.

#### ٤- الإيجار السنوي

جدول (٧١) يوضح توزيع مفرّدات عينة الدراسة من منطقة الرياض المستأجرين

للسكن على متغير قيمة الإيجار السنوي من حيث التكرارات والنسب المئوية

الإيجار السنوي	ك	%
أقلّ من ٥٠٠٠ ريال	١٣	٠,٦
من ٥٠٠٠ إلى أقلّ من ١٠,٠٠٠ ريال	٢٩	١,٤
من ١٠,٠٠٠ إلى أقلّ من ١٥,٠٠٠ ريال	٤٢	٢,٠
من ١٥,٠٠٠ إلى أقلّ من ٢٠,٠٠٠ ريال	٢٥	١,٢
من ٢٠,٠٠٠ إلى أقلّ من ٢٥,٠٠٠ ريال	١٨	٠,٩
من ٢٥,٠٠٠ إلى أقلّ من ٣٠,٠٠٠ ريال	١٠	٠,٥
٣٠,٠٠٠ ريال فأكثر	٣٦	١,٧
لم يحدّد	٤٥	٢,١
لا ينطبق	١٨٨١	٨٩,٦
مجموع	٢٠٩٩	١٠٠

يتضح من الجدول أعلاه الخاص بقيمة الإيجار السنوي لعينة منطقة الرياض من المستأجرين للسكن، أن النسبة الأعلى من المستأجرين تدفع إيجاراً سنوياً من ١٠,٠٠٠ إلى أقلّ من ١٥,٠٠٠ ريال، ويبلغ عددهم ٤٢ مبحوثاً بنسبة ٢٪ من إجمالي عينة الرياض، يليهم من يدفعون إيجاراً سنوياً من ٣٠,٠٠٠ ريال فأكثر، ويبلغ عددهم ٣٦ مبحوثاً بنسبة ١,٧٪، يليهم من يدفعون إيجاراً سنوياً من ٥,٠٠٠ إلى أقلّ من ١٠,٠٠٠ ريال؛ وعددهم ٢٩ مبحوثاً بنسبة ١,٤٪ من إجمالي عينة الرياض، ثم من يدفعون إيجاراً سنوياً من ١٥,٠٠٠ إلى أقلّ من ٢٠,٠٠٠ ريال؛ ويبلغ عددهم ٢٥ مبحوثاً بنسبة ١,٢٪، ويأتي في المرتبة التالية من يدفعون إيجاراً سنوياً من ٢٠,٠٠٠ إلى أقلّ من ٢٥,٠٠٠ ريال ويبلغ عددهم ١٨ مبحوثاً بنسبة ٠,٩٪، ويأتي في المرتبة التالية من يدفعون إيجاراً أقلّ من ٥٠٠٠ ريال سنوياً، وعددهم ١٣ مبحوثاً بنسبة ٠,٦٪، وأخيراً من يدفعون إيجاراً

سنوياً من ٢٥,٠٠٠ إلى أقل من ٣٠,٠٠٠ ريال، ويبلغ عددهم ١٠ مبحوثين بنسبة ٥,٠٪، ولم يحدد ٤٥ مبحوثاً قيمة إيجار السكن الخاص به بنسبة ٢,١٪، وبصورة عامة يبلغ متوسط الإيجار للمستأجرين من عينة الدراسة في منطقة الرياض ١٨٢١٠,٠٠ ريالاً سنوياً، بانحراف معياري مقداره ١٣٢١٤,٠٠ ريالاً سنوياً.

## ثانياً: الأكل

(اللحوم- الخبز- الخضراوات- الأرز، المكرونة، الطحين- الفواكه- الحليب، اللبن- الأجبان، الفول، المعلبات- أخرى)

جدول (٧٢) يوضح توزيع مخرجات عينة الدراسة من منطقة الرياض على متغير الأكل من حيث التكرارات والنسب المئوية

التكلفة الشهرية	ك	%
أقل من ١٠٠٠ ريال	١١١٣	٥٣,٠
من ١٠٠٠ إلى أقل من ٢٠٠٠ ريال	٤١٦	١٩,٨
من ٢٠٠٠ إلى أقل من ٣٠٠٠ ريال	٢٥٧	١٢,٢
من ٣٠٠٠ إلى أقل من ٤٠٠٠ ريال	٢١٣	١٠,١
من ٤٠٠٠ إلى أقل من ٥٠٠٠ ريال	٨٢	٣,٩
من ٥٠٠٠ ريال فأكثر	١٧	٠,٨
لم يحدد	١	٠,٠
مجموع	٢٠٩٩	١٠٠
المتوسط	١٤٠٠,٠٠ ريالاً	
الانحراف المعياري	١٢٠٠,٨٠ ريالاً	

يتضح من جدول (٧٢) المتعلق بقيمة المصروفات الشهرية الخاصة بـ «الأكل»، أن النسبة الكبرى من عينة الدراسة تتفق أقل من ١٠٠٠ ريال شهرياً؛ وعددهم ١١١٣ مبحوثاً بنسبة ٥٣٪ من إجمالي عينة منطقة الرياض، يليهم من ينفقون من ١٠٠٠ إلى أقل من ٢٠٠٠ ريال شهرياً؛ وعددهم ٤١٦ مبحوثاً بنسبة ١٩,٨٪، يليهم من ينفقون من ٢٠٠٠ إلى أقل من ٣٠٠٠ ريال شهرياً؛ وعددهم ٢٥٧ مبحوثاً بنسبة ١٢,٢٪، وفي المرتبة التالية من ينفقون من ٣٠٠٠ إلى أقل من ٤٠٠٠ ريال شهرياً؛ وعددهم ٢١٣ مبحوثاً بنسبة ١٠,١٪، ثم من ينفقون من ٤٠٠٠ إلى أقل من ٥٠٠٠ ريال شهرياً؛ وعددهم ٨٢ مبحوثاً

بنسبة ٩, ٣٪، ويأتي في المرتبة الأخيرة من ينفقون من ٥٠٠٠ ريال فما أكثر شهرياً؛ ويبلغ عددهم ١٧ مبحوثاً بنسبة ٨, ٠٪، في حين لم يحدد مبحوث واحد قيمة مصروفاته الشهرية الخاصة بالأكل، وبصورة عامة يبلغ متوسط المصروفات الخاصة بـ «الأكل» في منطقة الرياض ١٤٠٠, ٠٠ ريال شهرياً، بانحراف معياري مقداره ٨٠, ١٢٠٠ ريال.

### ثالثاً: الملابس

(الملابس الداخلية-الأحذية-الملابس الصيفية-الملابس الشتوية-أخرى)

جدول (٧٣) يوضح توزيع مفردات عينة الدراسة من منطقة الرياض على متغير الملابس من حيث التكرارات والنسب المئوية

التكلفة الشهرية	ك	%
أقل من ١٠٠٠ ريال	١٣١٢	٦٢,٥
من ١٠٠٠ إلى أقل من ٢٠٠٠ ريال	٤٩٧	٢٣,٧
من ٢٠٠٠ إلى أقل من ٣٠٠٠ ريال	٢١٦	١٠,٣
من ٣٠٠٠ إلى أقل من ٤٠٠٠ ريال	٥٢	٢,٥
من ٤٠٠٠ إلى أقل من ٥٠٠٠ ريال	٤	٠,٢
من ٥٠٠٠ ريال فأكثر	١٠	٠,٥
لم يحدد	٨	٠,٤
مجموع	٢٠٩٩	١٠٠
المتوسط	١٠٣٥,٠٠ ريالاً	
الانحراف المعياري	٩٠٣,٣٠ ريالاً	

يتضح من جدول (٧٣) والمتعلق بقيمة المصروفات الشهرية الخاصة بـ «الملابس» أن النسبة الكبرى من عينة الدراسة تنفق أقل من ١٠٠٠ ريال شهرياً؛ وعددهم ١٣١٢ مبحوثاً بنسبة ٦٢, ٥٪ من إجمالي عينة منطقة الرياض، يليهم من ينفقون من ١٠٠٠ إلى أقل من ٢٠٠٠ ريال شهرياً؛ وعددهم ٤٩٧ مبحوثاً بنسبة ٢٣, ٧٪، يليهم من ينفقون من ٢٠٠٠ إلى أقل من ٣٠٠٠ ريال شهرياً؛ وعددهم ٢١٦ مبحوثاً بنسبة ١٠, ٣٪، وفي المرتبة التالية من ينفقون من ٣٠٠٠ إلى أقل من ٤٠٠٠ ريال شهرياً؛ وعددهم ٥٢ مبحوثاً بنسبة ٢, ٥٪، ثم من ينفقون من ٥٠٠٠ ريال فما أكثر شهرياً؛ ويبلغ عددهم ١٠ مبحوثين بنسبة ٠, ٥٪، ويأتي في المرتبة الأخيرة من ينفقون من ٤٠٠٠ إلى أقل من ٥٠٠٠ ريال شهرياً

وعدد هم ٤ مبحوثين بنسبة ٢, ٠٪، في حين لم يحدد ٨ مبحوثين قيمة مصروفاتهم الشهرية الخاصة بالملبس وتبلغ نسبتهم ٤, ٠٪، وبصورة عامة يبلغ متوسط المصروفات الخاصة بـ «الملبس» في منطقة الرياض شهرياً ١٠٣٥, ٠٠ ريالاً، بانحراف معياري مقداره ٣٠, ٩٠٣ ريالاً.

## رابعاً: الرعاية الصحيّة

### أ- المرافق الصحيّة المتوافرة في محل الإقامة

جدول (٧٤) يوضح توزيع مفردات عينة الدراسة من منطقة الرياض على متغير توافر المرافق الصحيّة من حيث التكرارات والنسب المئوية

مجموع	لم يحدد	لا	نعم	المرافق الصحيّة
٢٠٩٩	٣٠	-	٢٠٦٩	ك
١٠٠	١,٤	-	٩٨,٦	٪
٢٠٩٩	٥٤	٣	٢٠٤٢	ك
١٠٠	٢,٦	٠,١	٩٧,٣	٪
٢٠٩٩	٦٤	-	٢٠٣٥	ك
١٠٠	٣,٠	-	٩٧,٠	٪
٢٠٩٩	٦٥	-	٢٠٣٤	ك
١٠٠	٣,١	-	٩٦,٩	٪
٢٠٩٩	٧٣	٣	٢٠٢٣	ك
١٠٠	٣,٥	٠,١	٩٦,٤	٪

يتضح من الجدول أعلاه والخاص بتوافر المرافق الصحيّة في محل إقامة المبحوثين؛ أن ٢٠٦٩ مبحوثاً أشاروا إلى وجود مستشفى في محل إقامتهم؛ وتبلغ نسبتهم ٩٨, ٦٪ من إجمالي عينة منطقة الرياض، في حين لم يحدد ٣٠ مبحوثاً بنسبة ٤, ١٪، وفي ما يتعلق بتوافر مستوصف في محل إقامتهم أجاب ٢٠٤٢ مبحوثاً بـ «نعم» ونسبتهم ٩٧, ٣٪ من إجمالي العينة، في مقابل ٣ مبحوثين أجابوا بـ «لا يوجد»؛ وتبلغ نسبتهم ٠, ١٪، ولم يحدد ٥٤ مبحوثاً بنسبة ٢, ٦٪، وبالنسبة إلى المركز الصحي، يتضح أن ٢٠٣٥ مبحوثاً أشاروا إلى وجود مركز صحيّ في محل إقامتهم؛ وتبلغ نسبتهم ٩٧٪ من إجمالي العينة، في حين لم يحدد ٦٤ مبحوثاً بنسبة ٣٪، وفي ما يتعلق بتوافر مركز للرعاية الأولية في محل

إقامتهم أجاب ٢٠٣٤ مبحوثاً بـ «نعم» ونسبتهم ٩٦,٩٪ من إجمالي العينة، ولم يحدد ٦٥ مبحوثاً بنسبة ٣,١٪، وأخيراً في ما يتعلق بتوافر عيادات خاصة في محل الإقامة: يتضح أن ٢٠٢٣ مبحوثاً لديهم عيادات خاصة في محل إقامتهم بنسبة ٩٦,٤٪، وأن ٣ مبحوثين لا تتوافر في محل إقامتهم عيادات خاصة، وتبلغ نسبتهم ١,٠٪، ولم يحدد ٧٣ مبحوثاً بنسبة ٣,٥٪.

### ب- التكلفة الخاصة بالرعاية الصحية

(زيارة طبيب-أدوية-أجهزة طبيّة-عمليات-أخرى)

جدول (٧٥) يوضح توزيع مضردات عينة الدراسة من منطقة الرياض على متغير الرعاية الصحية من حيث التكرارات والنسب المئوية

التكلفة السنوية	ك	%
أقل من ٥٠٠٠ ريال	١٦٠٣	٧٦,٤
من ٥٠٠٠ إلى أقل من ١٠,٠٠٠ ريال	١٠٠	٤,٨
من ١٠,٠٠٠ إلى أقل من ١٥,٠٠٠ ريال	٢٦	١,٢
من ١٥,٠٠٠ إلى أقل من ٢٠,٠٠٠ ريال	١	٠,٠
من ٢٠,٠٠٠ إلى أقل من ٢٥,٠٠٠ ريال	١	٠,٠
من ٢٥,٠٠٠ إلى أقل من ٣٠,٠٠٠ ريال	-	-
٣٠,٠٠٠ ريال فأكثر	-	-
لم يحدد	٣٦٨	١٧,٥
مجموع	٢٠٩٩	١٠٠
المتوسط	١٥٠٤,٠٠ ريالاً	
الانحراف المعياري	٢٠٧٥,٠٠ ريالاً	

يتضح من جدول (٧٥) والمتعلق بقيمة المصروفات السنوية الخاصة بـ «الرعاية الصحية» أن النسبة الكبرى من عينة الدراسة تنفق أقل من ٥٠٠٠ ريال سنوياً؛ وعددهم ١٦٠٣ مبحوثاً بنسبة ٧٦,٤٪ من إجمالي عينة منطقة الرياض، يليهم من ينفقون من ٥٠٠٠ إلى أقل من ١٠,٠٠٠ ريال سنوياً؛ وعددهم ١٠٠ مبحوث بنسبة ٤,٨٪، يليهم من ينفقون من ١٠,٠٠٠ إلى أقل من ١٥,٠٠٠ ريال سنوياً؛ وعددهم ٢٦ مبحوثاً بنسبة ١,٢٪، وفي المرتبة التالية من ينفقون من ١٥,٠٠٠ إلى أقل من ٢٠,٠٠٠ ريال سنوياً؛



وعدددهم مبحوث واحد، ثم من ينفقون من ٢٠,٠٠٠ إلى أقل من ٢٥,٠٠٠ ريال سنوياً؛ وعدددهم مبحوث واحد، في حين لم يحدد ٣٦٨ مبحوثاً قيمة مصروفاته السنوية الخاصة بالرعاية الصحيّة، وتبلغ نسبتهم ١٧,٥٪، وبصورة عامة يبلغ متوسط المصروفات الخاصة بـ «الرعاية الصحيّة» في منطقة الرياض سنوياً ١٥٠٤,٠٠ ريالاً، بانحراف معياري مقداره ٢٠٧٥,٠٠ ريالاً.

### خامساً: الحاجات المدرسية

(الشنط-المرايل-الملابس الرياضية-الدفاتر والأقلام-الوجبات-أخرى)

جدول (٧٦) يوضح توزيع مفردات عينة الدراسة من منطقة الرياض على متغير

الحاجات المدرسية من حيث التكرارات والنسب المئوية

التكلفة السنوية	ك	%
أقل من ٥٠٠٠ ريال	١١٥٢	٥٤,٩
من ٥٠٠٠ إلى أقل من ١٠,٠٠٠ ريال	٨١	٣,٩
من ١٠,٠٠٠ إلى أقل من ١٥,٠٠٠ ريال	٣	٠,١
من ١٥,٠٠٠ إلى أقل من ٢٠,٠٠٠ ريال	-	-
من ٢٠,٠٠٠ إلى أقل من ٢٥,٠٠٠ ريال	-	-
من ٢٥,٠٠٠ إلى أقل من ٣٠,٠٠٠ ريال	-	-
٣٠,٠٠٠ ريال فأكثر	-	-
لم يحدد	٨٦٣	٤١,١
مجموع	٢٠٩٩	١٠٠
المتوسط	٢٧٢٠,٠٠ ريالاً	
الانحراف المعياري	١٤٧٣,٣٠ ريالاً	

يتضح من جدول (٧٦) المتعلق بقيمة المصروفات السنوية الخاصة بـ «الحاجات المدرسية»؛ أن النسبة الكبرى من عينة الدراسة تتفق أقل من ٥٠٠٠ ريال سنوياً؛ وعدددهم ١١٥٢ مبحوثاً بنسبة ٥٤,٩٪ من إجمالي عينة منطقة الرياض، يليهم من ينفقون من ٥٠٠٠ إلى أقل من ١٠,٠٠٠ ريال سنوياً؛ وعدددهم ٨١ مبحوثاً بنسبة ٣,٩٪، يليهم من ينفقون من ١٠,٠٠٠ إلى أقل من ١٥,٠٠٠ ريال سنوياً؛ وعدددهم ٣ مبحوثين بنسبة ٠,١٪، في حين لم يحدد ٨٦٣ مبحوثاً قيمة مصروفاتهم السنوية الخاصة بالحاجات

المدرسية، وهم في الغالب من ليس لديهم أبناء في المدارس أو المراحل التعليمية المختلفة، وتبلغ نسبتهم ١, ٤١٪، وبصورة عامة يبلغ متوسط المصروفات الخاصة بـ «الحاجات المدرسية» في منطقة الرياض سنوياً ٢٧٢٠, ٠٠ ريالاً، بانحراف معياري مقداره ١٤٧٣, ٣٠ ريالاً.

### سادساً: حاجات الأطفال الرضع

(حفاظات-مناديل معطرة-حليب-كريمات-أكل أطفال-أخرى)

جدول (٧٧) يوضح توزيع مفردات عينة الدراسة من منطقة الرياض على متغير حاجات الأطفال الرضع من حيث التكرارات والنسب المئوية

التكلفة الشهرية	ك	%
أقل من ١٠٠٠ ريال	٦٣٣	٣٠,٢
من ١٠٠٠ إلى أقل من ٢٠٠٠ ريال	٢٢٢	١٠,٦
من ٢٠٠٠ إلى أقل من ٣٠٠٠ ريال	١٤	٠,٧
من ٣٠٠٠ إلى أقل من ٤٠٠٠ ريال	١٦	٠,٨
من ٤٠٠٠ إلى أقل من ٥٠٠٠ ريال	٣	٠,١
من ٥٠٠٠ ريال فأكثر	٣	٠,١
لم يحدد	١٢٠٨	٥٧,٦
مجموع	٢٠٩٩	١٠٠
المتوسط	٩٠٠, ٠٠ ريالاً	
الانحراف المعياري	٦١٤, ٨٠ ريالاً	

يتضح من جدول (٧٧) المتعلق بقيمة المصروفات الشهرية الخاصة بـ «حاجات الأطفال الرضع» أن النسبة الكبرى من عينة الدراسة تتفق أقل من ١٠٠٠ ريال شهرياً؛ وعددهم ٦٣٣ مبحوثاً بنسبة ٣٠, ٢٪ من إجمالي عينة منطقة الرياض، يليهم من ينفقون من ١٠٠٠ إلى أقل من ٢٠٠٠ ريال شهرياً؛ وعددهم ٢٢٢ مبحوثاً بنسبة ١٠, ٦٪، وفي المرتبة التالية من ينفقون من ٢٠٠٠ إلى أقل من ٣٠٠٠ ريال شهرياً؛ وعددهم ١٦ مبحوثاً بنسبة ٠, ٨٪، يليهم من ينفقون من ٢٠٠٠ إلى أقل من ٣٠٠٠ ريال شهرياً؛ وعددهم ١٤ مبحوثاً بنسبة ٠, ٧٪، ثم من ٤٠٠٠ إلى أقل من ٥٠٠٠ ريال شهرياً؛ وعددهم ٣ مبحوثين بنسبة ٠, ١٪، ويأتي في المرتبة الأخيرة من ينفقون من ٥٠٠٠ ريال فما أكثر شهرياً؛

ويبلغ عددهم ٣ مبحوثين بنسبة ١, ٠٪ أيضاً، في حين لم يحدد ١٢٠٨ مبحوثين قيمة مصروفاتهم الشهرية الخاصة بحاجات الأطفال الرضع، وهم في الغالب ممن ليس لديهم أطفال في هذه المرحلة العمرية، وتبلغ نسبتهم ٦, ٥٧٪، وبصورة عامة يبلغ متوسط المصروفات الخاصة بـ «حاجات الأطفال الرضع» في منطقة الرياض شهرياً ٩٠٠, ٠٠ ريال، بانحراف معياري مقداره ٨٠, ٦١٤ ريالاً.

### سابعاً: الكماليات

(منظفات-صابون وشامبو-فوط وأدوات نظافة-مناديل-أخرى)

جدول (٧٨) يوضح توزيع مفردات عينة الدراسة من منطقة الرياض على متغير

الكماليات من حيث التكرارات والنسب المئوية

التكلفة الشهرية	ك	%
أقل من ١٠٠٠ ريال	١٨٥٦	٨٨,٤
من ١٠٠٠ إلى أقل من ٢٠٠٠ ريال	٢٠٤	٩,٧
من ٢٠٠٠ إلى أقل من ٣٠٠٠ ريال	٢٣	١,١
من ٣٠٠٠ إلى أقل من ٤٠٠٠ ريال	٢	٠,١
من ٤٠٠٠ إلى أقل من ٥٠٠٠ ريال	-	-
من ٥٠٠٠ ريال فأكثر	-	-
لم يحدد	١٤	٠,٧
مجموع	٢٠٩٩	١٠٠
المتوسط	٤٢٠,٠٠ ريالاً	
الانحراف المعياري	٤٠٣,٨٠ ريالاً	

يتضح من جدول (٧٨) المتعلق بقيمة المصروفات الشهرية الخاصة بـ «الكماليات» أن النسبة الكبرى من عينة الدراسة تتفق أقل من ١٠٠٠ ريال شهرياً؛ وعددهم ١٨٥٦ مبحوثاً بنسبة ٨٨,٤٪ من إجمالي عينة منطقة الرياض، يليهم من ينفقون من ١٠٠٠ إلى أقل من ٢٠٠٠ ريال شهرياً؛ وعددهم ٢٠٤ مبحوثين بنسبة ٩,٧٪، يليهم من ينفقون من ٢٠٠٠ إلى أقل من ٣٠٠٠ ريال شهرياً؛ وعددهم ٢٣ مبحوثاً بنسبة ١,١٪، وفي المرتبة التالية من ينفقون من ٣٠٠٠ إلى أقل من ٤٠٠٠ ريال شهرياً؛ وعددهم مبحوثان اثنان بنسبة ٠,١٪، في حين لم يحدد ١٤ مبحوثاً قيمة مصروفاتهم الشهرية الخاصة بالكماليات،

وتبلغ نسبتهم ٧,٠٪، وبصورة عامة يبلغ متوسط المصروفات الخاصة بـ «الكماليات» في منطقة الرياض شهرياً ٤٢٠,٠٠ ريالاً، بانحراف معياري مقداره ٤٠٣,٨٠ ريالات.

## ثامناً: المواصلات

### أ- توافر وسائل المواصلات

جدول (٧٩) يوضح توزيع مفردات عينة الدراسة من منطقة الرياض على متغير توافر وسائل المواصلات من حيث التكرارات والنسب المئوية

مجموع	لم يحدد	لا	نعم	وسائل المواصلات	
٢٠٩٩	٣٩	٤٦	٢٠١٤	ك	سيارة خاصة ملك
١٠٠	١,٩	٢,٢	٩٦,٠	٪	
٢٠٩٩	٦٦٠	١٠٩٨	٣٤١	ك	سيارة خاصة مستأجرة
١٠٠	٣١,٤	٥٢,٤	١٦,٢	٪	
٢٠٩٩	٥٧١	١٠٨٤	٤٤٤	ك	سيارة أجرة
١٠٠	٢٧,٢	٥١,٦	٢١,٢	٪	
٢٠٩٩	٧٤١	١١٤٧	٢١١	ك	وسيلة نقل عام
١٠٠	٣٥,٣	٥٤,٦	١٠,١	٪	
٢٠٩٩	٩٤٤	٩٤٦	٢٠٩	ك	أخرى
١٠٠	٤٥,٠	٤٥,١	٩,٩	٪	

يتضح من الجدول أعلاه الخاص بوسائل المواصلات في محل إقامة المبحوثين؛ أن ٢٠١٤ مبحوثاً لديهم سيارة خاصة ملك؛ وتبلغ نسبتهم ٩٦٪ من إجمالي عينة منطقة الرياض، و٤٦ مبحوثاً أشاروا إلى عدم امتلاكهم سيارة خاصة ملك؛ وتبلغ نسبتهم ٢,٢٪، في حين لم يحدد ٣٩ مبحوثاً بنسبة ١,٩٪، وفي ما يتعلق بوجود سيارة خاصة مستأجرة؛ أجاب ٣٤١ مبحوثاً بـ «نعم» ونسبتهم ١٦,٢٪، في مقابل ١٠٩٨ مبحوثاً أجابوا بـ «لا يوجد»؛ وتبلغ نسبتهم ٥٢,٤٪، ولم يحدد ٦٦٠ مبحوثاً بنسبة ٣١,٤٪، وبالنسبة إلى استخدام سيارة أجرة «ليموزين» يتضح أن ٤٤٤ مبحوثاً أشاروا إلى استخدامهم سيارة أجرة؛ وتبلغ نسبتهم ٢١,٢٪ من إجمالي العينة، و١٠٨٤ مبحوثاً أشاروا إلى عدم استخدامهم سيارة أجرة؛ وتبلغ نسبتهم ٥١,٦٪، في حين لم يحدد ٥٧١ مبحوثاً بنسبة ٢٧,٢٪، وفي ما يتعلق بوسائل النقل العام؛ أجاب ٢١١ مبحوثاً بـ «نعم» ونسبتهم ١٠,١٪

من إجمالي العينة، في مقابل ١١٤٧ مبحوثاً أجابوا بـ «لا»؛ وتبلغ نسبتهم ٦, ٥٤٪، ولم يحدد ٧٤١ مبحوثاً بنسبة ٣, ٣٥٪، وأخيراً في ما يتعلق بوسائل أخرى؛ يتضح أن ٢٠٩ مبحوثين لديهم وسائل أخرى بنسبة ٩, ٩٪، وأجاب ٩٤٦ مبحوثاً بـ «لا»، وتبلغ نسبتهم ١, ٤٥٪، ولم يحدد ٩٤٤ مبحوثاً بنسبة ٤٥٪.

#### ب- التكلفة الخاصة بوسائل المواصلات

(سيارة خاصة ملك-سيارة خاصة مستأجرة-سيارة أجرة-وسيلة نقل عام-أخرى)

جدول (٨٠) يوضح توزيع مفردات عينة الدراسة من منطقة الرياض على متغير وسائل

المواصلات من حيث التكرارات والنسب المئوية

التكلفة الشهرية	ك	%
أقل من ١٠٠٠ ريال	١٧٦٢	٨٣,٩
من ١٠٠٠ إلى أقل من ٢٠٠٠ ريال	١٩٧	٩,٤
من ٢٠٠٠ إلى أقل من ٣٠٠٠ ريال	٦٥	٣,١
من ٣٠٠٠ إلى أقل من ٤٠٠٠ ريال	١٠	٠,٥
من ٤٠٠٠ إلى أقل من ٥٠٠٠ ريال	٢	٠,١
٥٠٠٠ ريال فأكثر	١	٠,٠
لم يحدد	٦٢	٣,٠
مجموع	٢٠٩٩	١٠٠
المتوسط	٥٥٩,٠٠ ريالاً	
الانحراف المعياري	٥٢٢,٨٠ ريالاً	

يتضح من جدول (٨٠) المتعلق بقيمة المصروفات الشهرية الخاصة بـ «وسائل المواصلات» أن النسبة الكبرى من عينة الدراسة تنفق أقل من ١٠٠٠ ريال شهرياً؛ وعددهم ١٧٦٢ مبحوثاً بنسبة ٨٣,٩٪ من إجمالي عينة منطقة الرياض، يليهم من ينفقون من ١٠٠٠ إلى أقل من ٢٠٠٠ ريال شهرياً؛ وعددهم ١٩٧ مبحوثاً بنسبة ٩,٤٪، يليهم من ينفقون من ٢٠٠٠ إلى أقل من ٣٠٠٠ ريال شهرياً؛ وعددهم ٦٥ مبحوثاً بنسبة ٣,١٪، وفي المرتبة التالية من ينفقون من ٣٠٠٠ إلى أقل من ٤٠٠٠ ريال شهرياً؛ وعددهم ١٠ مبحوثين بنسبة ٠,٥٪، ثم من ٤٠٠٠ إلى أقل من ٥٠٠٠ ريال شهرياً؛ وعددهم مبحوثان اثنان بنسبة ٠,١٪، ويأتي في المرتبة الأخيرة من ينفقون من ٥٠٠٠ ريال فما أكثر

شهرياً؛ ويبلغ عددهم مبحوث واحد، في حين لم يحدد ٦٢ مبحوثاً قيمة مصروفاتهم الشهرية الخاصة بوسائل المواصلات، وتبلغ نسبتهم ٣٪، وبصورة عامة يبلغ متوسط المصروفات الخاصة بـ «وسائل المواصلات» في منطقة الرياض شهرياً ٥٥٩,٠٠ ريالاً، بانحراف معياري مقداره ٥٢٢,٨٠ ريالاً.

## تاسعاً: الخدمات الأساسية

### أ- توافر الخدمات الأساسية

جدول (٨١) يوضح توزيع مفردات عينة الدراسة من منطقة الرياض على متغير توافر الخدمات الأساسية من حيث التكرارات والنسب المئوية

مجموع	لم يحدد	لا	نعم	الخدمات الأساسية	
٢٠٩٩	-	-	٢٠٩٩	ك	كهرباء
١٠٠	-	-	١٠٠	٪	
٢٠٩٩	٢٥	٤٨	٢٠٢٦	ك	ماء
١٠٠	١,٢	٢,٣	٩٦,٥	٪	
٢٠٩٩	٤٤٦	٦٥٣	١٠٠٠	ك	تلفون ثابت
١٠٠	٢١,٢	٣١,١	٤٧,٦	٪	
٢٠٩٩	٢٥	٢٢	٢٠٥٢	ك	جوال
١٠٠	١,٢	١,٠	٩٧,٨	٪	
٢٠٩٩	٤٩٦	٦٠٧	٩٩٦	ك	إنترنت
١٠٠	٢٣,٦	٢٨,٩	٤٧,٥	٪	
٢٠٩٩	٦٤٥	٧٤٤	٧١٠	ك	صرف صحي
١٠٠	٣٠,٧	٣٥,٤	٣٣,٨	٪	

يتضح من الجدول أعلاه والخاص بتوافر الخدمات الأساسية في محل إقامة المبحوثين؛ أن ٢٠٩٩ مبحوثاً أشاروا إلى وجود كهرباء في محل إقامتهم؛ وتبلغ نسبتهم ١٠٠٪ من إجمالي العينة، وفي ما يتعلق بتوافر المياه في محل إقامتهم أجاب ٢٠٢٦ مبحوثاً بـ «نعم» ونسبتهم ٩٦,٥٪ من إجمالي العينة، في مقابل ٤٨ مبحوثاً أجابوا بـ «لا يوجد»؛ وتبلغ نسبتهم ٢,٣٪، ولم يحدد ٢٥ مبحوثاً بنسبة ١,٢٪، وبالنسبة إلى التلفون الثابت؛ يتضح أن ١٠٠٠ مبحوث أشاروا إلى وجود تلفون ثابت في محل إقامتهم؛ وتبلغ نسبتهم

٦, ٤٧٪ من إجمالي العينة، و٦٥٣ مبحوثاً أشاروا إلى عدم وجوده في محل إقامتهم؛ وتبلغ نسبتهم ٣, ٣١٪، في حين لم يحدد ٤٤٦ مبحوثاً بنسبة ٢, ٢١٪، وفي ما يتعلق بتوافر جوال لدى المبحوثين أجاب ٢٠٥٢ مبحوثاً بـ «نعم» ونسبتهم ٨, ٩٧٪ من إجمالي العينة، في مقابل ٢٢ مبحوثاً أجابوا بـ «لا»؛ وتبلغ نسبتهم ١٪، ولم يحدّد ٢٥ مبحوثاً بنسبة ٢, ١٪، وفي ما يتعلق بتوافر خدمة الإنترنت في محل الإقامة؛ يتضح أن ٩٩٦ مبحوثاً لديهم خدمة الإنترنت بنسبة ٥, ٤٧٪، وأن ٦٠٧ مبحوثين لا تتوافر لديهم تلك الخدمة؛ وتبلغ نسبتهم ٩, ٢٨٪، ولم يحدد ٤٩٦ مبحوثاً بنسبة ٦, ٢٣٪، وأخيراً بالنسبة إلى خدمة الصرف الصحي؛ أجاب ٧١٠ مبحوثين بـ «نعم» ونسبتهم ٨, ٢٣٪، مقابل ٧٤٤ مبحوثاً أجابوا بـ «لا» ونسبتهم ٤, ٣٥٪، ولم يحدد ٦٤٥ مبحوثاً بنسبة ٧, ٣٠٪.

#### ب- التكلفة الخاصة بالخدمات الأساسية

(كهرباء-ماء-تلفون ثابت-جوال-إنترنت-صرف صحي)

جدول (٨٢) يوضح توزيع مفردات عينة الدراسة من منطقة الرياض على متغير الخدمات الأساسية من حيث التكرارات والنسب المئوية

التكلفة الشهرية	ك	%
أقل من ١٠٠٠ ريال	١٣٠٤	٦٢,١
من ١٠٠٠ إلى أقل من ٢٠٠٠ ريال	٣٤٦	١٦,٥
من ٢٠٠٠ إلى أقل من ٣٠٠٠ ريال	٢٣٨	١١,٣
من ٣٠٠٠ إلى أقل من ٤٠٠٠ ريال	١٦٩	٨,١
من ٤٠٠٠ إلى أقل من ٥٠٠٠ ريال	١٤	٠,٧
٥٠٠٠ ريال فأكثر	٦	٠,٣
لم يحدد	٢٢	١,٠
مجموع	٢٠٩٩	١٠٠
المتوسط	١١٧٨,٠٠ ريالاً	
الانحراف المعياري	٩٧٦,١٠ ريالاً	

يتضح من جدول (٨٢) والمتعلق بقيمة المصروفات الشهرية الخاصة بـ «الخدمات الأساسية» أن النسبة الكبرى من عينة الدراسة تنفق أقل من ١٠٠٠ ريال شهرياً؛ وعددهم ١٣٠٤ مبحوثاً بنسبة ٦٢,١٪ من إجمالي عينة منطقة الرياض، يليهم من ينفقون من

١٠٠٠ إلى أقل من ٢٠٠٠ ريال شهرياً؛ وعددهم ٣٤٦ مبحوثاً بنسبة ١٦,٥٪، يليهم من ينفقون من ٢٠٠٠ إلى أقل من ٣٠٠٠ ريال شهرياً؛ وعددهم ٢٣٨ مبحوثاً بنسبة ١١,٣٪، وفي المرتبة التالية من ينفقون من ٣٠٠٠ إلى أقل من ٤٠٠٠ ريال شهرياً؛ وعددهم ١٦٩ مبحوثاً بنسبة ٨,١٪، ثم من ينفقون من ٤٠٠٠ إلى أقل من ٥٠٠٠ ريال شهرياً؛ وعددهم ١٤ مبحوثاً بنسبة ٧,٠٪، ويأتي في المرتبة الأخيرة من ينفقون من ٥٠٠٠ ريال فما أكثر شهرياً؛ ويبلغ عددهم ٦ مبحوثين بنسبة ٣,٠٪، في حين لم يحدد ٢٢ مبحوثاً قيمة مصروفاتهم الشهرية الخاصة بالخدمات الأساسية؛ وتبلغ نسبتهم ١٪، وبصورة عامة يبلغ متوسط المصروفات الخاصة بـ «الخدمات الأساسية» في منطقة الرياض شهرياً ١١٧٨,٠٠ ريالاً، بانحراف معياري مقداره ٩٧٦,١٠ ريالاً.

## عاشراً: الترفيه

### أ- توافر وسائل الترفيه

جدول (٨٣) يوضح توزيع مفردات عينة الدراسة من منطقة الرياض على متغير توافر وسائل الترفيه من حيث التكرارات والنسب المئوية

مجموع	لم يحدد	لا	نعم	وسائل الترفيه
٢٠٩٩	٢٧١	٦٨٩	١١٣٩	ك
١٠٠	١٢,٩	٣٢,٨	٥٤,٣	٪
٢٠٩٩	١٤٨	٤٨٢	١٤٦٩	ك
١٠٠	٧,٠	٢٣,٠	٧٠,٠	٪
٢٠٩٩	٥٣	١٨١	١٨٦٥	ك
١٠٠	٢,٥	٨,٦	٨٨,٩	٪
٢٠٩٩	-	١٠٩٧	١٠٠٢	ك
١٠٠	-	٥٢,٣	٤٧,٧	٪

يتضح من الجدول أعلاه والخاص بوسائل الترفيه الخاصة بالمبحوثين؛ أن ١١٣٩ مبحوثاً لديهم ألعاب (كمبيوتر)؛ وتبلغ نسبتهم ٥٤,٣٪ من إجمالي عينة منطقة الرياض، و٦٨٩ مبحوثاً أشاروا إلى عدم وجود هذه الألعاب؛ وتبلغ نسبتهم ٣٢,٨٪، في حين لم يحدد ٢٧١ مبحوثاً بنسبة ١٢,٩٪، وفي ما يتعلق بوجود ملاحى في محل إقامتهم؛



أجاب ١٤٦٩ مبحوثاً بـ «نعم» ونسبتهم ٧٠٪ من إجمالي العينة، في مقابل ٤٨٢ مبحوثاً أجابوا بـ «لا يوجد»؛ وتبلغ نسبتهم ٢٣٪، ولم يحدد ١٤٨ مبحوثاً بنسبة ٧٪، وبالنسبة إلى المتنزهات يتضح أن ١٨٦٥ مبحوثاً أشاروا إلى وجود متنزهات في محل إقامتهم؛ وتبلغ نسبتهم ٨٨،٩٪ من إجمالي العينة، و١٨١ مبحوثاً أشاروا إلى عدم وجودها؛ وتبلغ نسبتهم ٨،٦٪، في حين لم يحدد ٥٣ مبحوثاً بنسبة ٥،٢٪، وأخيراً في ما يتعلق بوسائل ترفيهه أخرى كالسفر وخلافه؛ يتضح أن ١٠٠٢ مبحوثاً أجابوا بـ «نعم» بنسبة ٤٧،٧٪، وأجاب ١٠٩٧ مبحوثاً بـ «لا»، وتبلغ نسبتهم ٥٢،٣٪.

### ب- التكلفة الخاصة بالترفيه

(العباب (كمبيوتر) - ملاءهي - متنزهات - أخرى)

جدول (٨٤) يوضح توزيع مفردات عينة الدراسة من منطقة الرياض على متغير الترفيه من حيث التكرارات والنسب المئوية

التكلفة الشهرية	ك	%
أقل من ١٠٠٠ ريال	١١٠١	٥٢،٢
من ١٠٠٠ إلى أقل من ٢٠٠٠ ريال	٥٨٠	٢٧،٦
من ٢٠٠٠ إلى أقل من ٣٠٠٠ ريال	٢٨٠	١٣،٣
من ٣٠٠٠ إلى أقل من ٤٠٠٠ ريال	٦٦	٣،١
من ٤٠٠٠ إلى أقل من ٥٠٠٠ ريال	٢٨	١،٣
٥٠٠٠ ريال فأكثر	٢٠	١،٠
لم يحدد	٢٤	١،١
مجموع	٢٠٩٩	١٠٠
المتوسط	١١٤٨،٠٠ ريالاً	
الانحراف المعياري	١٠٤٠،٧٠ ريالاً	

يتضح من جدول (٨٤) المتعلق بقيمة المصروفات الشهرية الخاصة بـ «الترفيه» أن النسبة الكبرى من عينة الدراسة تتفق أقل من ١٠٠٠ ريال شهرياً؛ وعددهم ١١٠١ مبحوث بنسبة ٥٢،٢٪ من إجمالي عينة منطقة الرياض، يليهم من ينفقون من ١٠٠٠ إلى أقل من ٢٠٠٠ ريال شهرياً؛ وعددهم ٥٨٠ مبحوثاً بنسبة ٢٧،٦٪، يليهم من ينفقون من ٢٠٠٠ إلى أقل من ٣٠٠٠ ريال شهرياً؛ وعددهم ٢٨٠ مبحوثاً بنسبة ١٣،٣٪، وفي المرتبة التالية

من ينفقون من ٣٠٠٠ إلى أقل من ٤٠٠٠ ريال شهرياً؛ وعددهم ٦٦ مبحوثاً بنسبة ١, ٣٪، ثم من ينفقون من ٤٠٠٠ إلى أقل من ٥٠٠٠ ريال شهرياً؛ وعددهم ٢٨ مبحوثاً بنسبة ١, ٣٪، ويأتي في المرتبة الأخيرة من ينفقون من ٥٠٠٠ ريال فما أكثر شهرياً؛ ويبلغ عددهم ٢٠ مبحوثاً بنسبة ١٪، في حين لم يحدد ٢٤ مبحوثاً قيمة مصروفاتهم الشهرية الخاصة بالترفيه؛ وتبلغ نسبتهم ١, ١٪، وبصورة عامة يبلغ متوسط المصروفات الخاصة بـ «الترفيه» في منطقة الرياض شهرياً ١١٤٨, ٠٠ ريالاً، بانحراف معياري مقداره ٧٠, ١٠٤٠ ريالاً.

### متوسّطات منطقة الرياض (شهرياً)

جدول (٨٥) يوضح متوسّطات عينة الدراسة من منطقة الرياض على الاحتياجات بصفة شهرية، والمتوسط العام

المتغير	السكن	الأكل	الملبس	الرعاية الصحية
المتوسط الحسابي	١٥١٧, ٥٠ ريالاً	١٤٠٠, ٠٠ ريال	١٠٣٥, ٠٠ ريالاً	١٢٥, ٣٣ ريالاً
المتغير	الحاجات المدرسية	حاجات الرضع	الكماليات	المواصلات
المتوسط الحسابي	٢٢٦, ٦٧ ريالاً	٩٠٠, ٠٠ ريال	٤٢٠, ٠٠ ريالاً	٥٥٩, ٠٠ ريالاً
المتغير	الخدمات الأساسية	الترفيه	المتوسط العام	
المتوسط الحسابي	١١٧٨, ٠٠ ريالاً	١١٤٨, ٠٠ ريالاً	٨٥٠٩, ٥ ريالات	

يوضح الجدول (٨٥) متوسّطات عينة الدراسة من منطقة الرياض للمصروفات الشهرية الخاصة بالاحتياجات المعيشية والمتوسط العام؛ ويتضح من الجدول أعلاه أن متوسط المصروفات في ما يتعلق بالسكن بلغ ١٥١٧, ٥٠ ريالاً شهرياً، وبلغ ١٤٠٠, ٠٠ ريال للأكل شهرياً، و١٠٣٥, ٠٠ ريالاً للملبس شهرياً، و١٢٥, ٣٣ ريالاً للرعاية الصحية شهرياً، و٢٢٦, ٦٧ ريالاً شهرياً للحاجات المدرسية، و٩٠٠, ٠٠ ريالاً شهرياً لحاجات الأطفال الرضع، و٤٢٠, ٠٠ ريالاً للكماليات شهرياً، و٥٥٩, ٠٠ ريالاً شهرياً للمواصلات، و١١٧٨, ٠٠ ريالاً شهرياً للخدمات الأساسية، وأخيراً ١١٤٨, ٠٠ ريالاً شهرياً للترفيه، وبلغ المتوسط العام للاحتياجات كافة ٨٥٠٩, ٥ ريالات شهرياً.

## منطقة القصيم

## أولاً: السكن

## ١- عدد أفراد الأسرة في المنزل

جدول (٨٦) يوضح توزيع مفردات عينة الدراسة من منطقة القصيم على متغير عدد أفراد الأسرة في المنزل من حيث التكرارات والنسب المئوية

عدد الأفراد	ك	%
أقل من ثلاثة أفراد	٨٠	١٦,١
من ثلاثة إلى ستة أفراد	٢٨٣	٥٧,١
من سبعة إلى عشرة أفراد	١٠٧	٢١,٦
أكثر من عشرة أفراد	١٧	٣,٤
لم يحدد	٩	١,٨
مجموع	٤٩٦	١٠٠

يوضح الجدول (٨٦) توزيع مفردات عينة الدراسة من «منطقة القصيم» على متغير عدد أفراد الأسرة في المنزل من حيث التكرارات والنسب المئوية، ويتضح من الجدول أن ما يقرب من نصف العينة من منطقة القصيم يتراوح عدد الأفراد في أسرهم من ثلاثة إلى ستة أفراد؛ ويبلغ عدد من أشاروا إلى ذلك ٢٨٣ بنسبة ٥٧,١٪ من إجمالي مفردات عينة القصيم، ويليهم من يتراوح عدد أفراد أسرهم في المنزل من سبعة إلى عشرة أفراد؛ وعددهم ١٠٧ مبحوثين بنسبة ٢١,٦٪، وأن ٨٠ مبحوثاً من منطقة القصيم عدد أفراد أسرهم أقل من ثلاثة بنسبة ١٦,١٪، وأشار ١٧ مبحوثاً إلى وجود أكثر من عشرة أفراد في أسرهم بنسبة ٣,٤٪، في حين لم يحدد ٩ مبحوثين عدد الأفراد في أسرهم وتبلغ نسبتهم ١,٨٪.

## ٢- نوع السكن:

يوضح الجدول (٨٧) الخاص بنوع السكن لعينة الدراسة الكلية، أن النسبة الكبرى من عينة الدراسة تسكن في «فيلا»، حيث بلغ عدد من أشار إلى ذلك ١٩٤ مبحوثاً بنسبة ٣٩,١٪، يليهم من يسكنون في «شقة» وبلغ عددهم ١٥٧ بنسبة ٣١,٧٪ من إجمالي عينة

القصيم، ثم من يسكنون في «دور» ويبلغ عددهم ٧٠ بنسبة ١٤,١٪، ويأتي في المرتبة الرابعة السكن في «بيت شعبي»، حيث بلغ عدد من أشار إلى ذلك ٦٦ بنسبة ١٣,٢٪ من إجمالي عينة القصيم، وأخيراً «أخرى» ويبلغ عدد من أشار إليها ثمانية مبحوثين بنسبة ١,٦٪، في حين لم يحدد مبحوث نوع السكن الخاص به بنسبة ٠,٢٪.

جدول (٨٧) يوضح توزيع مفردات عينة الدراسة من منطقة القصيم على متغير نوع

السكن من حيث التكرارات والنسب المئوية

نوع السكن	ك	%
فيلا	١٩٤	٣٩,١
دور	٧٠	١٤,١
بيت شعبي	٦٦	١٣,٢
شقة	١٥٧	٣١,٧
أخرى	٨	١,٦
لم يحدد	١	٠,٢
مجموع	٤٩٦	١٠٠

### ٣- ملكية السكن:

جدول (٨٨) يوضح توزيع مفردات عينة الدراسة من منطقة القصيم على متغير ملكية

السكن من حيث التكرارات والنسب المئوية

ملكية السكن	ك	%
ملك	٢٥٠	٥٠,٤
مستأجر	٢٢٤	٤٥,٢
أخرى	٢١	٤,٢
لم يحدد	١	٠,٢
مجموع	٤٩٦	١٠٠

يتضح من جدول (٨٨) المتعلق بـ «ملكية السكن» أن النسبة الكبرى من عينة الدراسة يمتلكون مقدار سكنهم؛ حيث أشار إلى ذلك ٢٥٠ مبحوثاً بنسبة ٥٠,٤٪ من إجمالي عينة القصيم، يليهم من يستأجرون سكنهم ويبلغ عددهم ٢٢٤ مبحوثاً بنسبة ٤٥,٢٪، ثم من

يندرجون تحت فئة «أخرى» وعددهم ٢١ مبحوثاً بنسبة ٢,٤٪، ولم يحدد مبحوث واحد طبيعة ملكية سكنه وتبلغ نسبته ٢,٠٪.

#### ٤- الإيجار السنوي

جدول (٨٩) يوضح توزيع مفردات عينة الدراسة من منطقة القصيم المستأجرين للسكن على متغير قيمة الإيجار السنوي من حيث التكرارات والنسب المئوية

الإيجار السنوي	ك	%
أقل من ٥٠٠٠ ريال	٩	١,٨
من ٥٠٠٠ إلى أقل من ١٠,٠٠٠ ريال	٢٨	٧,٧
من ١٠,٠٠٠ إلى أقل من ١٥,٠٠٠ ريال	٦٣	١٢,٧
من ١٥,٠٠٠ إلى أقل من ٢٠,٠٠٠ ريال	٥١	١٠,٣
من ٢٠,٠٠٠ إلى أقل من ٢٥,٠٠٠ ريال	٣٦	٧,٣
من ٢٥,٠٠٠ إلى أقل من ٣٠,٠٠٠ ريال	٨	١,٦
٣٠,٠٠٠ ريال فأكثر	١٦	٣,٢
لم يحدد	٤	٠,٨
لا ينطبق	٢٧١	٥٤,٦
مجموع	٤٩٦	١٠٠

يتضح من الجدول أعلاه والخاص بقيمة الإيجار السنوي لعينة منطقة القصيم من المستأجرين للسكن، أن النسبة الأعلى من المستأجرين تدفع إيجاراً سنوياً من ١٠,٠٠٠ إلى أقل من ١٥,٠٠٠ ريال، ويبلغ عددهم ٦٣ مبحوثاً بنسبة ١٢,٧٪ من إجمالي عينة القصيم، ثم من يدفعون إيجاراً سنوياً من ١٥,٠٠٠ إلى أقل من ٢٠,٠٠٠ ريال؛ ويبلغ عددهم ٥١ مبحوثاً بنسبة ١٠,٣٪، يليهم من يدفعون إيجاراً سنوياً من ٥,٠٠٠ إلى أقل من ١٠,٠٠٠ ريال؛ وعددهم ٣٨ مبحوثاً بنسبة ٧,٧٪ من إجمالي عينة القصيم، ويأتي في المرتبة التالية من يدفعون إيجاراً سنوياً من ٢٠,٠٠٠ إلى أقل من ٢٥,٠٠٠ ريال، ويبلغ عددهم ٣٦ مبحوثاً بنسبة ٧,٣٪، يليهم من يدفعون إيجاراً سنوياً من ٣٠,٠٠٠ ريال فأكثر، ويبلغ عددهم ١٦ مبحوثاً بنسبة ٣,٢٪، ويأتي في المرتبة التالية من يدفعون إيجاراً أقل من ٥٠٠٠ ريال سنوياً وعددهم ٩ مبحوثين بنسبة ١,٨٪، واخيراً من يدفعون إيجاراً سنوياً من ٢٥,٠٠٠ إلى أقل من ٣٠,٠٠٠ ريال، ويبلغ عددهم ٨ مبحوثين بنسبة ١,٦٪،

ولم يحدد ٤ مبحثين القيمة الإيجارية للسكن الخاص به بنسبة ٨, ٠٪، وبصورة عامة يبلغ متوسط الإيجار للمستأجرين من عينة الدراسة في منطقة القصيم ٠, ١٥٩٣٠ ريال سنوياً، بانحراف معياري مقداره ٠, ٩٦٣٠ ريالاً سنوياً.

## ثانياً: الأكل

(اللحوم- الخبز- الخضراوات- الأرز، المكرونة، الطحين- الفواكه- الحليب، اللبن- الأجبان، الفول، المعلبات - أخرى)

جدول (٩٠) يوضح توزيع مفردات عينة الدراسة من منطقة القصيم على متغير الأكل من حيث التكرارات والنسب المئوية

التكلفة الشهرية	ك	%
أقل من ١٠٠٠ ريال	٢٠٩	٤٢,١
من ١٠٠٠ إلى أقل من ٢٠٠٠ ريال	١٥٥	٣١,٢
من ٢٠٠٠ إلى أقل من ٣٠٠٠ ريال	٩٠	١٨,١
من ٣٠٠٠ إلى أقل من ٤٠٠٠ ريال	٢٧	٥,٤
من ٤٠٠٠ إلى أقل من ٥٠٠٠ ريال	٩	١,٨
من ٥٠٠٠ ريال فأكثر	٤	٠,٨
لم يحدد	٢	٠,٤
مجموع	٤٩٦	١٠٠
المتوسط	١٤٠٥,٠٠ ريالاً	
الانحراف المعياري	١٠٨٠,٤٠ ريالاً	

يُتضح من جدول (٩٠) المتعلق بقيمة المصروفات الشهرية الخاصة بـ «الأكل»، أنّ النسبة الكبرى من عينة الدراسة تتفق أقل من ١٠٠٠ ريال شهرياً؛ وعددهم ٢٠٩ مبحثين بنسبة ٤٢,١ ٪ من إجمالي عينة منطقة القصيم، يليهم من ينفقون من ١٠٠٠ إلى أقل من ٢٠٠٠ ريال شهرياً؛ وعددهم ١٥٥ مبحثاً بنسبة ٣١,٢ ٪، يليهم من ينفقون من ٢٠٠٠ إلى أقل من ٣٠٠٠ ريال شهرياً؛ وعددهم ٩٠ مبحثاً بنسبة ١٨,١ ٪، وفي المرتبة التالية من ينفقون من ٣٠٠٠ إلى أقل من ٤٠٠٠ ريال شهرياً؛ وعددهم ٢٧ مبحثاً بنسبة ٥,٤ ٪، ثم من ينفقون من ٤٠٠٠ إلى أقل من ٥٠٠٠ ريال شهرياً؛ وعددهم ٩ مبحثين بنسبة ١,٨ ٪، ويأتي في المرتبة الأخيرة من ينفقون من ٥٠٠٠ ريال فما أكثر شهرياً؛ ويبلغ

عدد هم ٤مبحوثين بنسبة ٨, ٠٪، في حين لم يحدد مبحوثان اثنان قيمة مصروفاتهما الشهرية الخاصة بالأكل، وبصورة عامة يبلغ متوسط المصروفات الخاصة بـ «الأكل» في منطقة القصيم شهرياً ٠٠, ١٤٠٥ ريالاً، بانحراف معياري مقداره ٤٠, ١٠٨٠ ريالاً.

### ثالثاً: الملابس

(الملابس الداخلية-الأحذية-الملابس الصيفية-الملابس الشتوية - أخرى)

جدول (٩١) يوضح توزيع مفردات عينة الدراسة من منطقة القصيم على متغير الملابس من حيث التكرارات والنسب المئوية

التكلفة الشهرية	ك	%
أقل من ١٠٠٠ ريال	١٤٤	٢٩,٠
من ١٠٠٠ إلى أقل من ٢٠٠٠ ريال	١٩٤	٣٩,١
من ٢٠٠٠ إلى أقل من ٣٠٠٠ ريال	٤٤	٨,٩
من ٣٠٠٠ إلى أقل من ٤٠٠٠ ريال	٢٨	٥,٦
من ٤٠٠٠ إلى أقل من ٥٠٠٠ ريال	٢٣	٤,٦
من ٥٠٠٠ ريال فأكثر	٥٧	١١,٥
لم يحدد	٦	١,٢
مجموع	٤٩٦	١٠٠
المتوسط	٢٣٢١,٠٠ ريالاً	
الانحراف المعياري	٢٨٨٩,٧٠ ريالاً	

يتضح من جدول (٩١) المتعلق بقيمة المصروفات الشهرية الخاصة بـ «الملابس»، أنّ النسبة الكبرى من عينة الدراسة تتفق من ١٠٠٠ إلى أقل من ٢٠٠٠ ريال شهرياً؛ وعدد هم ١٩٤ مبحوثاً بنسبة ٣٩,١٪. ثم يليهم أقل من ١٠٠٠ ريال شهرياً. وعدد هم ١٤٤ مبحوثاً بنسبة ٢٩٪ من إجمالي عينة منطقة القصيم، يليهم من ينفقون ٥٠٠٠ ريال فما أكثر شهرياً؛ ويبلغ عدد هم ٥٧ مبحوثاً بنسبة ١١,٥٪، يليهم من ينفقون من ٢٠٠٠ إلى أقل من ٣٠٠٠ ريال شهرياً؛ وعدد هم ٤٤ مبحوثاً بنسبة ٨,٩٪، وفي المرتبة التالية من ينفقون من ٣٠٠٠ إلى أقل من ٤٠٠٠ ريال شهرياً؛ وعدد هم ٢٨ مبحوثاً بنسبة ٥,٦٪، ويأتي في المرتبة الأخيرة من ينفقون من ٤٠٠٠ إلى أقل من ٥٠٠٠ ريال شهرياً وعدد هم ٢٣ مبحوثاً بنسبة ٤,٦٪، في حين لم يحدد ٦ مبحوثين قيمة مصروفاتهم الشهرية الخاصة بالملابس

وتبلغ نسبتهم ٢, ١٪، وبصورة عامة يبلغ متوسط المصروفات الخاصة بـ «الملبس» في منطقة القصيم شهرياً ٠٠, ٢٣٢١ ريالاً، بانحراف معياري مقداره ٧٠, ٢٨٨٩ ريالاً.

## رابعاً: الرعاية الصحيّة

### أ- المرافق الصحيّة المتوافرة في محل الإقامة

جدول (٩٢) يوضح توزيع مفردات عينة الدراسة من منطقة القصيم على متغير توافر المرافق الصحيّة من حيث التكرارات والنسب المئوية

مجموع	لم يحدد	لا	نعم	المرافق الصحيّة	
٤٩٦	٢	١٩	٤٧٥	ك	مستشفى
١٠٠	٠,٤	٣,٨	٩٥,٨	٪	
٤٩٦	٢	٢٦	٤٦٨	ك	مستوصف
١٠٠	٠,٤	٥,٢	٩٤,٤	٪	
٤٩٦	٤	٥٩	٤٣٣	ك	مركز صحيّ
١٠٠	٠,٨	١١,٩	٨٧,٣	٪	
٤٩٦	٥	١٢٧	٣٦٤	ك	مركز رعاية أولية
١٠٠	١,٠	٢٥,٦	٧٣,٤	٪	
٤٩٦	٥	٦١	٤٣٠	ك	عيادات خاصة
١٠٠	١,٠	١٢,٣	٨٦,٧	٪	

يتضح من الجدول أعلاه الخاص بتوافر المرافق الصحيّة في محل إقامة المبحوثين؛ أن ٤٧٥ مبحوثاً أشاروا إلى وجود مستشفى في محل إقامتهم؛ وتبلغ نسبتهم ٨, ٩٥٪ من إجمالي عينة منطقة القصيم، وأجاب ١٩ مبحوثاً بـ «لا يوجد» بنسبة ٨, ٣٪. في حين لم يحدّد مبحوثان اثنان بنسبة ٤, ٠٪، وفي ما يتعلق بتوافر مستوصف في محل إقامتهم أجاب ٤٦٨ مبحوثاً بـ «نعم» ونسبتهم ٤, ٩٤٪ من إجمالي العينة، في مقابل ٢٦ مبحوثاً أجابوا بـ «لا يوجد»؛ وتبلغ نسبتهم ٢, ٥٪، ولم يحدد مبحوثان اثنان بنسبة ٤, ٠٪، وبالنسبة إلى المركز الصحيّ يتضح أن ٤٣٣ مبحوثاً أشاروا إلى وجود مركز صحيّ في محل إقامتهم؛ وتبلغ نسبتهم ٣, ٨٧٪ من إجمالي العينة، وأجاب ٥٩ مبحوثاً بـ «لا يوجد» بنسبة ٩, ١١٪. في حين لم يحدد ٤ مبحوثين بنسبة ٨, ٠٪، وفي ما يتعلق بتوافر مركز للرعاية الأولية في محل إقامتهم أجاب ٣٦٤ مبحوثاً بـ «نعم» ونسبتهم ٤, ٧٣٪ من إجمالي العينة، وأجاب



١٢٧ مبحوثاً بـ «لا» بنسبة ٦, ٢٥٪. ولم يحدد ٥ مبحوثين بنسبة ١٪، وأخير في ما يتعلق بتوافر عيادات خاصة في محل الإقامة؛ يتضح أن ٤٣٠ مبحوثاً لديهم عيادات خاصة في محل إقامتهم بنسبة ٧, ٨٦٪، وأن ٦١ مبحوثاً لا تتوافر في محل إقامتهم عيادات خاصة، وتبلغ نسبتهم ٣, ١٢٪، ولم يحدد ٥ مبحوثين بنسبة ١٪.

### ب- التكلفة الخاصة بالرعاية الصحية

(زيارة طبيب-أدوية-أجهزة طبية-عمليات - أخرى)

جدول (٩٣) يوضح توزيع مفردات عينة الدراسة من منطقة القصيم على متغير الرعاية الصحية من حيث التكرارات والنسب المئوية

التكلفة السنوية	ك	%
أقل من ٥٠٠٠ ريال	٣١٣	٦٣,١
من ٥٠٠٠ إلى أقل من ١٠,٠٠٠ ريال	٩٤	١٩,٠
من ١٠,٠٠٠ إلى أقل من ١٥,٠٠٠ ريال	٢٧	٥,٤
من ١٥,٠٠٠ إلى أقل من ٢٠,٠٠٠ ريال	٣	٠,٦
من ٢٠,٠٠٠ إلى أقل من ٢٥,٠٠٠ ريال	٣	٠,٦
من ٢٥,٠٠٠ إلى أقل من ٣٠,٠٠٠ ريال	٥	١,٠
٣٠,٠٠٠ ريال فأكثر	٢	٠,٤
لم يحدد	٤٩	٩,٩
مجموع	٤٩٦	١٠٠
المتوسط	٤٢٨١,٠٠ ريالاً	
الانحراف المعياري	٦٧٤٢,٩٠ ريالاً	

يتضح من جدول (٩٣) المتعلق بقيمة المصروفات السنوية الخاصة بـ «الرعاية الصحية» أن النسبة الكبرى من عينة الدراسة تنفق أقل من ٥٠٠٠ ريال سنوياً؛ وعددهم ٣١٣ مبحوثاً بنسبة ٦٣,١٪ من إجمالي عينة منطقة القصيم، يليهم من ينفقون من ٥٠٠٠ إلى أقل من ١٠,٠٠٠ ريال سنوياً؛ وعددهم ٩٤ مبحوثاً بنسبة ١٩٪، يليهم من ينفقون من ١٠,٠٠٠ إلى أقل من ١٥,٠٠٠ ريال سنوياً؛ وعددهم ٢٧ مبحوثاً بنسبة ٥,٤٪، وفي المرتبة التالية من ينفقون من ٢٥,٠٠٠ إلى أقل من ٣٠,٠٠٠ ريال سنوياً؛ وعددهم ٥ مبحوثين بنسبة ١٪، ثم من ينفقون من ١٥,٠٠٠ إلى أقل من ٢٠,٠٠٠ ريال سنوياً؛

وعدددهم ٣ مبحوثين بنسبة ٠,٦٪، يليهم من ينفقون من ٢٠,٠٠٠ إلى ٢٥,٠٠٠ ريال بنسبة ٠,٦٪ أيضاً، ويأتي في المرتبة الأخيرة من ينفقون من ٣٠,٠٠٠ ريال فأكثر، وعدددهم مبحوثان اثنان بنسبة ٠,٤٪. في حين لم يحدد ٤٩ مبحوثاً قيمة مصروفاته السنوية الخاصة بالرعاية الصحيّة، وتبلغ نسبتهم ٩,٩٪، وبصورة عامة يبلغ متوسط المصروفات الخاصة بـ «الرعاية الصحيّة» في منطقة القصيم سنوياً ٤٣٨١,٠٠ ريال، بانحراف معياري مقداره ٦٧٤٢,٩٠ ريالاً.

### خامساً: الحاجات المدرسية

(الشنط-المراييل-الملابس الرياضية-الدفاتر والأقلام-الوجبات-أخرى)

جدول (٩٤) يوضح توزيع مفردات عينة الدراسة من منطقة القصيم على متغير الحاجات المدرسية من حيث التكرارات والنسب المئوية

التكلفة السنوية	ك	%
أقل من ٥٠٠٠ ريال	٢٧٤	٥٥,٢
من ٥٠٠٠ إلى أقل من ١٠,٠٠٠ ريال	٤٤	٨,٩
من ١٠,٠٠٠ إلى أقل من ١٥,٠٠٠ ريال	٨	١,٦
من ١٥,٠٠٠ إلى أقل من ٢٠,٠٠٠ ريال	٤	٠,٨
من ٢٠,٠٠٠ إلى أقل من ٢٥,٠٠٠ ريال	٤	٠,٨
من ٢٥,٠٠٠ إلى أقل من ٣٠,٠٠٠ ريال	-	-
٣٠,٠٠٠ ريال فأكثر	١	٠,٢
لم يحدد	١٦١	٣٢,٥
مجموع	٤٩٦	١٠٠
المتوسط	٣٢٢٦,٠٠ ريالاً	
الانحراف المعياري	٤١١٩,٠٠ ريالاً	

يتضح من جدول (٩٤) المتعلق بقيمة المصروفات السنوية الخاصة بـ «الحاجات المدرسية»: أنّ النسبة الكبرى من عينة الدراسة تتفق أقل من ٥٠٠٠ ريال سنوياً؛ وعدددهم ٢٧٤ مبحوثاً بنسبة ٥٥,٢٪ من إجمالي عينة منطقة القصيم، يليهم من ينفقون من ٥٠٠٠ إلى أقل من ١٠,٠٠٠ ريال سنوياً؛ وعدددهم ٤٤ مبحوثاً بنسبة ٨,٩٪، يليهم من ينفقون من ١٠,٠٠٠ إلى أقل من ١٥,٠٠٠ ريال سنوياً؛ وعدددهم ٨ مبحوثين بنسبة ١,٦٪، يليهم من

ينفقون من ٢٠,٠٠٠ ريال إلى أقل من ٢٥,٠٠٠ ريال سنويًا ٤مبحوثين بنسبة ٨,٠٪، يليهم من ينفقون من ١٥,٠٠٠ إلى أقل من ٢٠,٠٠٠ ريال سنويًا. وعدددهم ٤مبحوثين بنسبة ٨,٠٪ أيضاً. وفي المرتبة الأخيرة من ينفقون من ٣٠,٠٠٠ ريال فأكثر مبحوث واحد بنسبة ٢,٠٪، في حين لم يحدد ١٦١ مبحوثاً قيمة مصروفاتهم السنوية الخاصة بالحاجات المدرسية، وهم في الغالب من ليس لديهم أبناء في المدارس أو المراحل التعليمية المختلفة، وتبلغ نسبتهم ٥,٣٢٪، وبصورة عامة يبلغ متوسط المصروفات الخاصة بـ «الحاجات المدرسية» في منطقة القصيم سنويًا ٣٣٢٦,٠٠ ريالاً، بانحراف معياري مقداره ٤١١٩,٠٠ ريالاً.

### سادساً: حاجات الأطفال الرضع

(حفاظات-مناديل معطرة-حليب-كريمات-أكل أطفال-أخرى)

جدول (٩٥) يوضح توزيع مفردات عينة الدراسة من منطقة القصيم على متغير حاجات الأطفال الرضع من حيث التكرارات والنسب المئوية

التكلفة الشهرية	ك	%
أقل من ١٠٠٠ ريال	١٣٥	٢٧,٢
من ١٠٠٠ إلى أقل من ٢٠٠٠ ريال	٥٥	١١,١
من ٢٠٠٠ إلى أقل من ٣٠٠٠ ريال	٢	٠,٤
من ٣٠٠٠ إلى أقل من ٤٠٠٠ ريال	١	٠,٢
من ٤٠٠٠ إلى أقل من ٥٠٠٠ ريال	-	-
من ٥٠٠٠ ريال فأكثر	٦	١,٢
لم يحدد	٢٩٧	٥٩,٩
مجموع	٤٩٦	١٠٠
المتوسط	٩٢٦,٠٠ ريالاً	
الانحراف المعياري	٩٧٨,١٠ ريالاً	

يتضح من جدول (٩٥) المتعلق بقيمة المصروفات الشهرية الخاصة بـ «حاجات الأطفال الرضع»، أن النسبة الكبرى من عينة الدراسة تنفق أقل من ١٠٠٠ ريال شهريًا؛ وعدددهم ١٣٥ مبحوثاً بنسبة ٢٧,٢٪ من إجمالي عينة منطقة القصيم، يليهم من ينفقون من ١٠٠٠ إلى أقل من ٢٠٠٠ ريال شهريًا؛ وعدددهم ٥٥ مبحوثاً بنسبة ١١,١٪، وفي المرتبة التالية من ينفقون من ٥٠٠٠ ريال فما أكثر شهريًا؛ ويبلغ عدددهم ٦ مبحوثين

بنسبة ٢, ١٪. يليهم من ينفقون من ٢٠٠٠ إلى أقل من ٣٠٠٠ ريال شهرياً؛ وعددهم  
مبحثان اثنان بنسبة ٤, ٠٪. ويأتي في المرتبة الأخيرة من ينفقون من ٣٠٠٠ إلى أقل  
من ٤٠٠٠ ريال شهرياً؛ وعددهم مبحث واحد بنسبة ٢, ٠٪. في حين لم يحدد ٢٩٧  
مبحثاً قيمة مصروفاتهم الشهرية الخاصة بحاجات الأطفال الرضع، وهم في الغالب  
ممن ليس لديهم أطفال في هذه المرحلة العمرية، وتبلغ نسبتهم ٩, ٥٩٪، وبصورة عامة  
يبلغ متوسط المصروفات الخاصة بـ «حاجات الأطفال الرضع» في منطقة القصيم  
شهرياً ٩٢٦, ٠٠ ريالاً، بانحراف معياري مقداره ١٠, ٩٧٨ ريالاً.

### سابعاً: الكماليات

(منظفات-صابون وشامبو-فوط وأدوات نظافة-مناديل-أخرى)

جدول (٩٦) يوضح توزيع مصفدات عينة الدراسة من منطقة القصيم على متغير

الكماليات من حيث التكرارات والنسب المئوية

التكلفة الشهرية	ك	%
أقل من ١٠٠٠ ريال	٤٦٢	٩٣,١
من ١٠٠٠ إلى أقل من ٢٠٠٠ ريال	٢٥	٥,٠
من ٢٠٠٠ إلى أقل من ٣٠٠٠ ريال	٢	٠,٤
من ٣٠٠٠ إلى أقل من ٤٠٠٠ ريال	٢	٠,٤
من ٤٠٠٠ إلى أقل من ٥٠٠٠ ريال	٢	٠,٤
من ٥٠٠٠ ريال فأكثر	١	٠,٢
لم يحدد	٢	٠,٤
مجموع	٤٩٦	١٠٠
المتوسط	٤١٢,٠٠ ريالاً	
الانحراف المعياري	٤٧٦,٢٠ ريالاً	

يتضح من جدول (٩٦) المتعلق بقيمة المصروفات الشهرية الخاصة بـ «الكماليات»، أن  
النسبة الكبرى من عينة الدراسة تنفق أقل من ١٠٠٠ ريال شهرياً؛ وعددهم ٤٦٢ مبحثاً بنسبة  
٩٣, ١٪ من إجمالي عينة منطقة القصيم، يليهم من ينفقون من ١٠٠٠ إلى أقل من ٢٠٠٠ ريال  
شهرياً؛ وعددهم ٢٥ مبحثاً بنسبة ٥, ٠٪. يليهم من ينفقون من ٢٠٠٠ إلى أقل من ٣٠٠٠ ريال  
شهرياً؛ وعددهم مبحثان اثنان بنسبة ٤, ٠٪. وفي المرتبة التالية من ينفقون من ٣٠٠٠ إلى

أقل من ٤٠٠٠ ريال شهرياً؛ وعددهم مبحوثان اثنان بنسبة ٤, ٠٪ أيضاً، يليها من ينفقون من ٤٠٠٠ إلى أقل من ٥٠٠٠ ريال شهرياً، وعددهم مبحوثان اثنان بنسبة ٤, ٠٪ أيضاً. ويأتي في المرتبة الأخيرة من ينفقون من ٥٠٠٠ ريال فأكثر مبحوث واحد بنسبة ٢, ٠٪، في حين لم يحدد مبحوثان اثنان قيمة مصروفاتهم الشهرية الخاصة بالكماليات، وتبلغ نسبتهم ٤, ٠٪، وبصورة عامة يبلغ متوسط المصروفات الخاصة بـ «الكماليات» في منطقة القصيم شهرياً ٤١٢, ٠٠ ريالاً، بانحراف معياري مقداره ٢٠, ٤٧٦ ريالاً.

### ثامناً : المواصلات

#### أ- توافر وسائل المواصلات

جدول (٩٧) يوضح توزيع مفردات عينة الدراسة من منطقة القصيم على متغير توافر وسائل المواصلات من حيث التكرارات والنسب المئوية

مجموع	لم يحدد	لا	نعم	وسائل المواصلات	
٤٩٦	١	٤٠	٤٥٥	ك	سيارة خاصة ملك
١٠٠	٠, ٢	٨, ١	٩١, ٧	٪	
٤٩٦	٢	٤٧٣	٢١	ك	سيارة خاصة مستأجرة
١٠٠	٠, ٤	٩٥, ٤	٤, ٢	٪	
٤٩٦	٢	٤٧٦	١٨	ك	سيارة أجرة
١٠٠	٠, ٤	٩٦, ٠	٣, ٦	٪	
٤٩٦	٢	٤٨٣	١١	ك	وسيلة نقل عام
١٠٠	٠, ٤	٩٧, ٤	٢, ٢	٪	
١٠٠	-	٤٩١	٥	ك	أخرى
١٠٠	-	٩٩, ٠	١, ٠	٪	

يتضح من الجدول أعلاه الخاص بوسائل المواصلات في محل إقامة المبحوثين؛ أن ٤٥٥ مبحوثاً لديهم سيارة خاصة ملك؛ وتبلغ نسبتهم ٩١, ٧٪ من إجمالي عينة منطقة القصيم، و ٤٠ مبحوثاً أشاروا إلى عدم امتلاكهم سيارة خاصة ملك؛ وتبلغ نسبتهم ٨, ١٪، في حين لم يحدد مبحوث واحد بنسبة ٢, ٠٪، وفي ما يتعلق بوجود سيارة خاصة مستأجرة؛ أجاب ٢١ مبحوثاً بـ «نعم» ونسبتهم ٤, ٢٪، في مقابل ٤٧٣ مبحوثاً أجابوا بـ «لا يوجد»؛ وتبلغ نسبتهم ٩٥, ٤٪، ولم يحدد مبحوثان اثنان بنسبة ٤, ٠٪، وبالنسبة إلى استخدام سيارة أجرة «ليموزين» يتضح

أن ١٨ مبحوثاً أشاروا إلى استخدامهم سيارة أجرة؛ وتبلغ نسبتهم ٦, ٣٪ من إجمالي العينة، و٤٧٦ مبحوثاً أشاروا إلى عدم استخدامهم سيارة أجرة؛ وتبلغ نسبتهم ٩٦٪، في حين لم يحدد مبحوثان اثنان بنسبة ٤, ٠٪، وفي ما يتعلق بوسائل النقل العام؛ أجاب ١١ مبحوثاً بـ «نعم» ونسبتهم ٢, ٢٪ من إجمالي العينة، في مقابل ٤٨٣ مبحوثاً أجابوا بـ «لا»؛ وتبلغ نسبتهم ٩٧, ٤٪، ولم يحدد مبحوثان اثنان بنسبة ٤, ٠٪، وأخيراً في ما يتعلق بوسائل أخرى؛ يتضح أن ٥ مبحوثين لديهم وسائل أخرى بنسبة ١٪، وأجاب ٤٩١ مبحوثاً بـ «لا»، وتبلغ نسبتهم ٩٩, ٩٪.

### ب- التكلفة الخاصة بوسائل المواصلات

(سيارة خاصة ملك-سيارة خاصة مستأجرة-سيارة أجرة-وسيلة نقل عام-أخرى)

جدول (٩٨) يوضح توزيع مفردات عينة الدراسة من منطقة القصيم على متغير وسائل

المواصلات من حيث التكرارات والنسب المئوية

النسبة المئوية %	ك	التكلفة الشهرية
٨٤, ٧	٤٢٠	أقل من ١٠٠٠ ريال
٩, ٥	٤٧	من ١٠٠٠ إلى أقل من ٢٠٠٠ ريال
١, ٨	٩	من ٢٠٠٠ إلى أقل من ٣٠٠٠ ريال
٠, ٤	٢	من ٣٠٠٠ إلى أقل من ٤٠٠٠ ريال
٠, ٢	١	من ٤٠٠٠ إلى أقل من ٥٠٠٠ ريال
٠, ٢	١	٥٠٠٠ ريال فأكثر
٣, ٢	١٦	لم يحدد
١٠٠	٤٩٦	مجموع
	٥٢٣, ٠٠ ريالاً	المتوسط
	٥١٩, ٦٠ ريالاً	الانحراف المعياري

يتضح من جدول (٩٨) المتعلق بقيمة المصروفات الشهرية الخاصة بـ «وسائل المواصلات»، أن النسبة الكبرى من عينة الدراسة تنفق أقل من ١٠٠٠ ريال شهرياً؛ وعددهم ٤٢٠ مبحوثاً بنسبة ٨٤, ٧٪ من إجمالي عينة منطقة القصيم، يليهم من ينفقون من ١٠٠٠ إلى أقل من ٢٠٠٠ ريال شهرياً؛ وعددهم ٤٧ مبحوثاً بنسبة ٩, ٥٪، يليهم من ينفقون من ٢٠٠٠ إلى أقل من ٣٠٠٠ ريال شهرياً؛ وعددهم ٩ مبحوثين بنسبة ١, ٨٪، وفي المرتبة التالية من ينفقون من ٣٠٠٠ إلى أقل من ٤٠٠٠ ريال شهرياً؛ وعددهم مبحوثان اثنان بنسبة ٤, ٠٪، ثم من ٤٠٠٠

إلى أقل من ٥٠٠٠ ريال شهرياً؛ وعدددهم مبحوث واحد بنسبة ٢, ٠٪، ويأتي في المرتبة الأخيرة من ينفقون من ٥٠٠٠ ريال فما أكثر شهرياً؛ ويبلغ عددهم مبحوثاً واحداً بنسبة ٢, ٠٪ أيضاً، في حين لم يحدد ١٦ مبحوثاً قيمة مصروفاتهم الشهرية الخاصة بوسائل المواصلات، وتبلغ نسبتهم ٢, ٣٪، وبصورة عامة يبلغ متوسط المصروفات الخاصة بـ «وسائل المواصلات» في منطقة القصيم شهرياً ٥٢٣, ٠٠ ريالاً، بانحراف معياري مقداره ٥١٩, ٦٠ ريال.

### تاسعاً: الخدمات الأساسية

#### أ- توافر الخدمات الأساسية

جدول (٩٩) يوضح توزيع مضردات عينة الدراسة من منطقة القصيم على متغير توافر الخدمات الأساسية من حيث التكرارات والنسب المئوية

مجموع	لم يحدد	لا	نعم	الخدمات الأساسية	
٤٩٦	-	٢	٤٩٤	ك	كهرباء
١٠٠	-	٠,٤	٩٩,٦	٪	
٤٩٦	١	١٧	٤٧٨	ك	ماء
١٠٠	٠,٢	٣,٤	٩٦,٤	٪	
٤٩٦	١	١٠٤	٣٩١	ك	تلفون ثابت
١٠٠	٠,٢	٢١,٠	٧٨,٨	٪	
٤٩٦	١	١٢	٤٨٣	ك	جوال
١٠٠	٠,٢	٢,٤	٩٧,٤	٪	
٤٩٦	١	١٠٧	٣٨٨	ك	إنترنت
١٠٠	٠,٢	٢١,٦	٧٨,٢	٪	
٤٩٦	٢	٢٨٤	٢١٠	ك	صرف صحي
١٠٠	٠,٤	٥٧,٣	٤٢,٣	٪	

يتضح من الجدول أعلاه الخاص بتوافر الخدمات الأساسية في محل إقامة المبحوثين؛ أن ٤٩٤ مبحوثاً أشاروا إلى وجود كهرباء في محل إقامتهم؛ وتبلغ نسبتهم ٩٩, ٦٪ من إجمالي العينة، في مقابل مبحوثين اثنين أجابوا بـ «لا» وتبلغ نسبتهم ٤, ٠٪. وفي ما يتعلق بتوافر المياه في محل إقامتهم أجاب ٤٧٨ مبحوثاً بـ «نعم» ونسبتهم ٩٦, ٤٪ من إجمالي العينة، في مقابل ١٧ مبحوثاً أجابوا بـ «لا يوجد»؛ وتبلغ نسبتهم ٣, ٤٪، ولم يحدد مبحوث واحد بنسبة ٢, ٠٪، وبالنسبة إلى التلفون الثابت؛ يتضح أن ٣٩١ مبحوثاً أشاروا إلى وجود تلفون ثابت في محل

إقامتهم؛ وتبلغ نسبتهم ٨، ٧٨٪ من إجمالي العينة، و١٠٤ مبحوثين أشاروا إلى عدم وجوده في محل إقامتهم؛ وتبلغ نسبتهم ٢١٪، في حين لم يحدد مبحوث واحد بنسبة ٢، ٠٪، وفي ما يتعلق بتوافر جوال لدى المبحوثين، أجاب ٤٨٣ مبحوثاً بـ «نعم» ونسبتهم ٤، ٩٧٪ من إجمالي العينة، في مقابل ١٢ مبحوثاً أجابوا بـ «لا»؛ وتبلغ نسبتهم ٤، ٢٪، ولم يحدد مبحوث واحد بنسبة ٢، ٠٪، وفي ما يتعلق بتوافر خدمة الإنترنت في محل الإقامة؛ يتضح أن ٣٨٨ مبحوثاً لديهم خدمة الإنترنت بنسبة ٢، ٧٨٪، وأن ١٠٧ مبحوثين لا تتوافر لديهم تلك الخدمة؛ وتبلغ نسبتهم ٦، ٢١٪، ولم يحدد مبحوث واحد بنسبة ٢، ٠٪، وأخيراً بالنسبة إلى خدمة الصرف الصحي؛ أجاب ٢١٠ مبحوثين بـ «نعم» ونسبتهم ٣، ٤٢٪، مقابل ٢٨٤ مبحوثاً أجابوا بـ «لا» ونسبتهم ٣، ٥٧٪، ولم يحدد مبحوثان اثنان بنسبة ٤، ٠٪.

#### ب- التكلفة الخاصة بالخدمات الأساسية

(كهرباء-ماء-تلفون ثابت-جوال-إنترنت-صرف صحي)

جدول (١٠٠) يوضح توزيع مفردات عينة الدراسة من منطقة القصيم على متغير

الخدمات الأساسية من حيث التكرارات والنسب المئوية

التكلفة الشهرية	ك	%
أقل من ١٠٠٠ ريال	١٧٢	٣٤,٧
من ١٠٠٠ إلى أقل من ٢٠٠٠ ريال	٢١٩	٤٤,٢
من ٢٠٠٠ إلى أقل من ٣٠٠٠ ريال	٨٢	١٦,٥
من ٣٠٠٠ إلى أقل من ٤٠٠٠ ريال	١٨	٣,٦
من ٤٠٠٠ إلى أقل من ٥٠٠٠ ريال	٢	٠,٤
٥٠٠٠ ريال فأكثر	٢	٠,٤
لم يحدد	١	٠,٢
مجموع	٤٩٦	١٠٠
المتوسط	١٣٧٨,٠٠ ريالاً	
الانحراف المعياري	٨٢١,٣٠ ريالاً	

يتضح من جدول (١٠٠) المتعلق بقيمة المصروفات الشهرية الخاصة بـ «الخدمات الأساسية»، أن النسبة الكبرى من عينة الدراسة تنفق من ١٠٠٠ ريال إلى أقل من ٢٠٠٠ ريال شهرياً؛ وعددهم ٢١٩ مبحوثاً بنسبة ٤٤,٢٪ من إجمالي عينة منطقة القصيم، يليهم من ينفقون أقل من ١٠٠٠ ريال شهرياً؛ وعددهم ١٧٢ مبحوثاً بنسبة ٣٤,٧٪، يليهم من



ينفقون من ٢٠٠٠ إلى أقل من ٣٠٠٠ ريال شهرياً؛ وعددهم ٨٢ مبحوثاً بنسبة ١٦,٥٪، وفي المرتبة التالية من ينفقون من ٣٠٠٠ إلى أقل من ٤٠٠٠ ريال شهرياً؛ وعددهم ١٨ مبحوثاً بنسبة ٦,٣٪، ثم من ينفقون من ٤٠٠٠ إلى أقل من ٥٠٠٠ ريال شهرياً؛ وعددهم مبحوثان اثنان بنسبة ٤,٠٪، ويأتي في المرتبة الأخيرة من ينفقون من ٥٠٠٠ ريال فما أكثر شهرياً؛ ويبلغ عددهم ٦ مبحوثين بنسبة ٤,٠٪ أيضاً، في حين لم يحدد مبحوث واحد قيمة مصروفاته الشهرية الخاصة بالخدمات الأساسية؛ وتبلغ نسبتهم ٢,٠٪، وبصورة عامة يبلغ متوسط المصروفات الخاصة بـ «الخدمات الأساسية» في منطقة القصيم شهرياً ١٣٧٨,٠٠ ريالاً، بانحراف معياري مقداره ٣٠,٨٢١ ريالاً.

## عاشرًا: الترفيه

### أ- توافر وسائل الترفيه

جدول (١٠١) يوضح توزيع مفردات عينة الدراسة من منطقة القصيم على متغير توافر وسائل الترفيه من حيث التكرارات والنسب المئوية

مجموع	لم يحدد	لا	نعم	وسائل الترفيه	
٤٩٦	٣٣	١٩١	٢٧٢	ك	ألعاب (كمبيوتر)
١٠٠	٦,٧	٣٨,٥	٥٤,٨	٪	
٤٩٦	٣٣	١٩٩	٢٦٤	ك	ملاهي
١٠٠	٦,٧	٤٠,١	٥٣,٢	٪	
٤٩٦	٣٣	١٤٠	٣٢٣	ك	متنزهات
١٠٠	٦,٧	٢٨,٢	٦٥,١	٪	
٤٩٦	-	٤٣١	٦٥	ك	أخرى
١٠٠	-	٨٦,٩	١٣,١	٪	

يتضح من الجدول أعلاه الخاص بوسائل الترفيه الخاصة بالمبحوثين؛ أن ٢٧٢ مبحوثاً لديهم ألعاب (كمبيوتر)؛ وتبلغ نسبتهم ٥٤,٨٪ من إجمالي عينة منطقة القصيم، و١٩١ مبحوثاً أشاروا إلى عدم وجود هذه الألعاب؛ وتبلغ نسبتهم ٣٨,٥٪، في حين لم يحدد ٣٣ مبحوثاً بنسبة ٦,٧٪، وفي ما يتعلق بوجود الملاهي في محل إقامتهم؛ أجاب ٢٦٤ مبحوثاً بـ «نعم» ونسبتهم ٥٣,٢٪ من إجمالي العينة، في مقابل ١٩٩ مبحوثاً أجابوا

ب «لا يوجد»؛ وتبلغ نسبتهم ١, ٤٠٪، ولم يحدد ٣٣ مبحوثاً بنسبة ٧, ٦٪، وبالنسبة إلى المتنزهات يتضح أن ٣٢٣ مبحوثاً أشاروا إلى وجود متنزهات في محل إقامتهم؛ وتبلغ نسبتهم ١, ٦٥٪ من إجمالي العينة، و١٤٠ مبحوثاً أشاروا إلى عدم وجودها؛ وتبلغ نسبتهم ٢, ٢٨٪، في حين لم يحدد ٣٣ مبحوثاً بنسبة ٧, ٦٪، وأخيراً في ما يتعلق بوسائل ترفيهه أخرى كالسفر وخلافه؛ يتضح أن ٦٥ مبحوثاً أجابوا بـ «نعم» بنسبة ١, ١٣٪، وأجاب ٤٣١ مبحوثاً بـ «لا»، وتبلغ نسبتهم ٩, ٨٦٪.

### ب- التكلفة الخاصة بالترفيه

(العباب (كمبيوتر) - ملاءهي - متنزهات - أخرى)

جدول (١٠٢) يوضح توزيع مفردات عينة الدراسة من منطقة القصيم على متغير الترفيه

من حيث التكرارات والنسب المئوية

التكلفة الشهرية	ك	%
أقل من ١٠٠٠ ريال	٣٢٤	٦٥,٣
من ١٠٠٠ إلى أقل من ٢٠٠٠ ريال	٢٩	٥,٨
من ٢٠٠٠ إلى أقل من ٣٠٠٠ ريال	٣	٠,٦
من ٣٠٠٠ إلى أقل من ٤٠٠٠ ريال	٧	١,٤
من ٤٠٠٠ إلى أقل من ٥٠٠٠ ريال	٢	٠,٤
٥٠٠٠ ريال فأكثر	٧	١,٤
لم يحدد	١٢٤	٢٥,٠
مجموع	٤٩٦	١٠٠
المتوسط	٦٨٢,٠٠ ريالاً	
الانحراف المعياري	١١٢١,٥٠ ريالاً	

يتضح من جدول (١٠٢) المتعلق بقيمة المصروفات الشهرية الخاصة بـ «الترفيه» أن النسبة الكبرى من عينة الدراسة تنفق أقل من ١٠٠٠ ريال شهرياً؛ وعددهم ٣٢٤ مبحوثاً بنسبة ٦٥,٣٪ من إجمالي عينة منطقة القصيم، يليهم من ينفقون من ١٠٠٠ إلى أقل من ٢٠٠٠ ريال شهرياً؛ وعددهم ٢٩ مبحوثاً بنسبة ٥,٨٪، يليهم من ينفقون من ٢٠٠٠ إلى أقل من ٣٠٠٠ ريال شهرياً؛ وعددهم ٧ مبحوثين بنسبة ١,٤٪، يليهم من ينفقون من ٣٠٠٠ إلى أقل من ٤٠٠٠ ريال شهرياً؛ ويبلغ عددهم ٧ مبحوثين بنسبة ١,٤٪ أيضاً،

وفي المرتبة التالية من ينفقون من ٢٠٠٠ إلى أقل من ٣٠٠٠ ريال شهرياً؛ وعددهم ٣ مبحوثين بنسبة ٠,٦٪، ويأتي في المرتبة الأخيرة في من ينفقون من ٤٠٠٠ إلى أقل من ٥٠٠٠ ريال شهرياً؛ وعددهم مبحوثان اثنان بنسبة ٤,٠٪، حين لم يحدد ١٢٤ مبحوثاً قيمة مصروفاتهم الشهرية الخاصة بالترفيه؛ وتبلغ نسبتهم ٢٥٪، وبصورة عامة يبلغ متوسط المصروفات الخاصة بـ «الترفيه» في منطقة القصيم شهرياً ٦٨٢,٠٠ ريالاً، بانحراف معياري مقداره ١١٢١,٥٠ ريالاً.

### متوسطات منطقة القصيم (شهرياً)

جدول (١٠٣) يوضح متوسطات عينة الدراسة من منطقة القصيم على الاحتياجات بصفة شهرية، والمتوسط العام

المتغير	السكن	الأكل	الملبس	الرعاية الصحية
المتوسط الحسابي	١٣٢٧,٥٠ ريالاً	١٤٠٥,٠٠ ريالاً	٢٣٢١,٠٠ ريالاً	٣٦٥,١٠ ريالاً
المتغير	الحاجات المدرسية	حاجات الرضع	الكماليات	المواصلات
المتوسط الحسابي	٢٧٧,١٦ ريالاً	٩٢٦,٠٠ ريالاً	٤١٢,٠٠ ريالاً	٥٢٣,٠٠ ريالاً
المتغير	الخدمات الأساسية	الترفيه	المتوسط العام	
المتوسط الحسابي	١٣٧٨,٠٠ ريالاً	٦٨٢,٠٠ ريالاً	٩٦١٦,٧٦ ريالاً	

يوضح الجدول (١٠٣) متوسطات عينة الدراسة من منطقة القصيم للمصروفات الشهرية الخاصة بالاحتياجات المعيشية والمتوسط العام؛ ويتضح من الجدول أعلاه أن متوسط المصروفات في ما يتعلق بالسكن بلغ ١٣٢٧,٥٠ ريالاً شهرياً، وبلغ ١٤٠٥,٠٠ ريالاً للأكل شهرياً، و ٢٣٢١,٠٠ ريالاً للملبس شهرياً، و ٣٦٥,١٠ ريالاً للرعاية الصحية شهرياً، و ٢٧٧,١٦ ريالاً شهرياً للحاجات المدرسية، و ٩٢٦,٠٠ ريالاً شهرياً لحاجات الأطفال الرضع، و ٤١٢,٠٠ ريالاً للكماليات شهرياً، و ٥٢٣,٠٠ ريالاً شهرياً للمواصلات، و ١٣٧٨,٠٠ ريالاً شهرياً للخدمات الأساسية، وأخيراً ٦٨٢,٠٠ ريالاً شهرياً للترفيه، وبلغ المتوسط العام للاحتياجات كافة ٩٦١٦,٧٦ ريالاً شهرياً.

## منطقة مكة المكرمة

### أولاً: السكن

#### ١- عدد أفراد الأسرة في المنزل

جدول (١٠٤) يوضح توزيع مفردات عينة الدراسة من منطقة مكة المكرمة على متغير عدد أفراد الأسرة في المنزل من حيث التكرارات والنسب المئوية

عدد الأفراد	ك	%
أقل من ثلاثة أفراد	٣٣٠	١٥,١
من ثلاثة إلى ستة أفراد	١٤٢٥	٦٥,١
من سبعة إلى عشرة أفراد	٣٤٣	١٥,٧
أكثر من عشرة أفراد	٨	٠,٤
لم يحدد	٨٢	٣,٧
مجموع	٢١٨٨	١٠٠

يوضح الجدول (١٠٤) توزيع مفردات عينة الدراسة من «منطقة مكة المكرمة» على متغير عدد أفراد الأسرة في المنزل من حيث التكرارات والنسب المئوية، ويتضح من الجدول أن أكثر من نصف العينة من منطقة مكة المكرمة يتراوح عدد الأفراد في أسرهم من ثلاثة إلى ستة أفراد؛ ويبلغ عدد من أشاروا إلى ذلك ١٤٢٥ بنسبة ٦٥,١٪ من إجمالي مفردات عينة مكة المكرمة، ويليه من يتراوح عدد أفراد أسرهم في المنزل من سبعة إلى عشرة أفراد؛ وعددهم ٣٤٣ مبحوثاً بنسبة ١٥,٧٪، وأن ٣٣٠ مبحوثاً من منطقة مكة المكرمة عدد أفراد أسرهم أقل من ثلاثة بنسبة ١٥,١٪، وأشار ٨ مبحوثين إلى وجود أكثر من عشرة أفراد في أسرهم بنسبة ٠,٤٪، في حين لم يحدد ٨٢ مبحوثاً عدد الأفراد في أسرهم وتبلغ نسبتهم ٣,٧٪.

#### ٢- نوع السكن:

يوضح الجدول (١٠٥)؛ والخاص بنوع السكن لعينة الدراسة الكلية أن النسبة الكبرى من عينة الدراسة تسكن في «شقة»، حيث بلغ عدد من أشار إلى ذلك ١١٨١ مبحوثاً بنسبة ٥٤٪، يليهم من يسكنون في «بيت شعبي» وبلغ عددهم ٦١٢ بنسبة ٢٨٪ من إجمالي

عينة مكة المكرمة، ثم من يسكنون في «دور» ويبلغ عددهم ٢١٢ بنسبة ٧,٩٪، ويأتي في المرتبة الرابعة السكن في «فيلا» حيث بلغ عدد من أشار إلى ذلك ١٦٩ بنسبة ٧,٧٪ من إجمالي عينة مكة المكرمة، وأخيراً «أخرى» ويبلغ عدد من أشار إليها ١١ مبحوثاً بنسبة ٥,٠٪، في حين لم يحدد ٣ مبحوثين نوع السكن الخاص بهم بنسبة ١,٠٪.

جدول (١٠٥) يوضح توزيع مفردات عينة الدراسة من منطقة مكة المكرمة على متغير نوع السكن من حيث التكرارات والنسب المئوية

نوع السكن	ك	%
(فيلا)	١٦٩	٧,٧
دور	٢١٢	٩,٧
بيت شعبي	٦١٢	٢٨,٠
شقة	١١٨١	٥٤,٠
أخرى	١١	٠,٥
لم يحدد	٣	٠,١
مجموع	٢١٨٨	١٠٠

### ٣- ملكية السكن:

جدول (١٠٦) يوضح توزيع مفردات عينة الدراسة من منطقة مكة المكرمة على متغير ملكية السكن من حيث التكرارات والنسب المئوية

ملكية السكن	ك	%
ملك	١٤٤٣	٦٦,٠
مستأجر	٧١٣	٣٢,٦
أخرى	٢٢	١,٠
لم يحدد	١٠	٠,٥
مجموع	٢١٨٨	١٠٠

يتضح من جدول (١٠٦) المتعلق بـ «ملكية السكن» أن النسبة الكبرى من عينة الدراسة من يمتلكون مقار سكنهم، ويبلغ عددهم ١٤٤٣ مبحوثاً بنسبة ٦٦٪، يليهم من يستأجرون سكنهم؛ حيث أشار إلى ذلك ٧١٣ مبحوثاً بنسبة ٣٢,٦٪ من إجمالي عينة

مكة المكرمة، يليهم من يندرجون تحت فئة «أخرى» وعددهم ٢٢ مبحوثاً بنسبة ١٪، ولم يحدد ١٠ مبحوثين طبيعة ملكية سكنهم وتبلغ نسبتهم ٥,٠٪.

#### ٤- الإيجار السنوي

جدول (١٠٧) يوضح توزيع مفردات عينة الدراسة من منطقة مكة المكرمة المستأجرين للسكن على متغير قيمة الإيجار السنوي من حيث التكرارات والنسب المئوية

الإيجار السنوي	ك	%
أقل من ٥٠٠٠ ريال	٨٣	٣,٨
من ٥٠٠٠ إلى أقل من ١٠,٠٠٠ ريال	٤٨	٢,٢
من ١٠,٠٠٠ إلى أقل من ١٥,٠٠٠ ريال	١٢٧	٥,٨
من ١٥,٠٠٠ إلى أقل من ٢٠,٠٠٠ ريال	١٣٣	٦,١
من ٢٠,٠٠٠ إلى أقل من ٢٥,٠٠٠ ريال	١١٠	٥,٠
من ٢٥,٠٠٠ إلى أقل من ٣٠,٠٠٠ ريال	٦٦	٣,٠
٣٠,٠٠٠ ريال فأكثر	١١٤	٥,٢
لم يحدد	٦٤	٢,٩
لا ينطبق	١٤٤٣	٦٦,٠
مجموع	٢١٨٨	١٠٠

يتضح من الجدول أعلاه الخاص بقيمة الإيجار السنوي لعينة منطقة مكة المكرمة من المستأجرين للسكن، أن النسبة الأعلى من المستأجرين تدفع إيجاراً سنوياً من ١٥,٠٠٠ إلى أقل من ٢٠,٠٠٠ ريال، ويبلغ عددهم ١٣٣ مبحوثاً بنسبة ٦,١٪ من إجمالي عينة مكة المكرمة، ثم من يدفعون إيجاراً سنوياً من ١٠,٠٠٠ إلى أقل من ١٥,٠٠٠ ريال؛ ويبلغ عددهم ١٢٧ مبحوثاً بنسبة ٥,٨٪، يليهم من يدفعون إيجاراً من ٣٠,٠٠٠ ريال فأكثر وعددهم ١١٤ مبحوثاً بنسبة ٥,٢٪، ويأتي في المرتبة التالية من يدفعون إيجاراً سنوياً من ٢٠,٠٠٠ إلى أقل من ٢٥,٠٠٠ ريال؛ وعددهم ١١٠ مبحوثين بنسبة ٥٪ من إجمالي عينة مكة المكرمة، ويأتي في المرتبة التالية من يدفعون إيجاراً سنوياً من ٥٠٠٠ ريال سنوياً، ويبلغ عددهم ٨٣ مبحوثاً بنسبة ٣,٨٪، يليهم من يدفعون إيجاراً سنوياً من ٢٥,٠٠٠ إلى أقل من ٣٠,٠٠٠ ريال، ويبلغ عددهم ٦٦ مبحوثاً بنسبة ٣٪، وأخيراً من يدفعون إيجاراً سنوياً من ٥٠٠٠ إلى أقل من ١٠,٠٠٠ ريال سنوياً ويبلغ عددهم ٤٨ مبحوثاً

بنسبة ٢, ٢٪، ولم يحدد ٦٤ مبحوثاً القيمة الإيجارية للسكن الخاص بهم بنسبة ٩, ٢٪، وبصورة عامة يبلغ متوسط الإيجار للمستأجرين من عينة الدراسة في منطقة مكة المكرمة ٠, ٠٠ ريالاً سنوياً، بانحراف معياري مقداره ٠, ٠٠ ريالاً سنوياً.

## ثانياً: الأكل

(اللحوم- الخبز- الخضراوات- الأرز، المكرونة، الطحين- الفواكه- الحليب، اللبن- الأجبان، الفول، المعلبات- أخرى)

جدول (١٠٨) يوضح توزيع مفردات عينة الدراسة من منطقة مكة المكرمة على متغير الأكل من حيث التكرارات والنسب المئوية

التكلفة الشهرية	ك	%
أقل من ١٠٠٠ ريال	٥٨٧	٢٦,٨
من ١٠٠٠ إلى أقل من ٢٠٠٠ ريال	٥١٣	٢٣,٤
من ٢٠٠٠ إلى أقل من ٣٠٠٠ ريال	٤٠٣	١٨,٤
من ٣٠٠٠ إلى أقل من ٤٠٠٠ ريال	٤٠١	١٨,٣
من ٤٠٠٠ إلى أقل من ٥٠٠٠ ريال	١٧١	٧,٨
من ٥٠٠٠ ريال فأكثر	١٠٠	٤,٦
لم يحدد	١٣	٠,٦
مجموع	٢١٨٨	١٠٠
المتوسط	٢٢٠٠,٠٠ ريالاً	
الانحراف المعياري	١٥١٢,١٠ ريالاً	

يتضح من جدول (١٠٨) المتعلق بقيمة المصروفات الشهرية الخاصة بـ «الأكل»، أن النسبة الكبرى من عينة الدراسة تنفق أقل من ١٠٠٠ ريال شهرياً؛ وعددهم ٥٨٧ مبحوثاً بنسبة ٢٦,٨٪ من إجمالي عينة منطقة مكة المكرمة، يليهم من ينفقون من ١٠٠٠ إلى أقل من ٢٠٠٠ ريال شهرياً؛ وعددهم ٥١٣ مبحوثاً بنسبة ٢٣,٤٪، يليهم من ينفقون من ٢٠٠٠ إلى أقل من ٣٠٠٠ ريال شهرياً؛ وعددهم ٤٠٣ مبحوثين بنسبة ١٨,٤٪، وفي المرتبة التالية من ينفقون من ٣٠٠٠ إلى أقل من ٤٠٠٠ ريال شهرياً؛ وعددهم ٤٠١ مبحوث بنسبة ١٨,٣٪، ثم من ينفقون من ٤٠٠٠ إلى أقل من ٥٠٠٠ ريال شهرياً؛ وعددهم ١٧١ مبحوثاً بنسبة ٧,٨٪، ويأتي في المرتبة الأخيرة من ينفقون من ٥٠٠٠ ريال فما أكثر شهرياً؛

ويبلغ عددهم ١٠٠ مبحوث بنسبة ٦, ٤٪، في حين لم يحدد ١٣ مبحوثاً قيمة مصروفاتهم الشهرية الخاصة بالأكل، بنسبة ٦, ٠٪. وبصورة عامة يبلغ متوسط المصروفات الخاصة بـ «الأكل» في منطقة مكة المكرمة شهرياً ٢٢٠٠, ٠٠ ريال، بانحراف معياري مقداره ١٥١٢, ١٠ ريالاً.

### ثالثاً: الملابس

(الملابس الداخلية-الأحذية-الملابس الصيفية-الملابس الشتوية-أخرى)

جدول (١٠٩) يوضح توزيع مفردات عينة الدراسة من منطقة مكة المكرمة على متغير

الملابس من حيث التكرارات والنسب المئوية

التكلفة الشهرية	ك	%
أقل من ١٠٠٠ ريال	٦٧٣	٣٠,٨
من ١٠٠٠ إلى أقل من ٢٠٠٠ ريال	٧٩٤	٣٦,٣
من ٢٠٠٠ إلى أقل من ٣٠٠٠ ريال	٣٧٩	١٧,٣
من ٣٠٠٠ إلى أقل من ٤٠٠٠ ريال	١٥٧	٧,٢
من ٤٠٠٠ إلى أقل من ٥٠٠٠ ريال	٤٦	٢,١
من ٥٠٠٠ ريال فأكثر	٦٦	٣,٠
لم يحدد	٧٣	٣,٣
مجموع	٢١٨٨	١٠٠
المتوسط	١٧٤٠, ٠٠ ريالاً	
الانحراف المعياري	١٨٧٤, ٦٠ ريالاً	

يتضح من جدول (١٠٩) المتعلق بقيمة المصروفات الشهرية الخاصة بـ «الملابس» أن النسبة الكبرى من عينة الدراسة تتفق من ١٠٠٠ إلى أقل من ٢٠٠٠ ريال شهرياً؛ وعددهم ٧٩٤ مبحوثاً بنسبة ٣٦, ٣٪. ثم يليهم أقل من ١٠٠٠ ريال شهرياً. وعددهم ٦٧٣ مبحوثاً بنسبة ٣٠, ٨٪ من إجمالي عينة منطقة مكة المكرمة، يليهم من ينفقون من ٢٠٠٠ إلى أقل من ٣٠٠٠ ريال شهرياً؛ وعددهم ٣٧٩ مبحوثاً بنسبة ١٧, ٣٪، وفي المرتبة التالية من ينفقون من ٣٠٠٠ إلى أقل من ٤٠٠٠ ريال شهرياً؛ وعددهم ١٥٧ مبحوثاً بنسبة ٧, ٢٪. يليهم من ينفقون ٥٠٠٠ ريال فما أكثر شهرياً؛ ويبلغ عددهم ٦٦ مبحوثاً بنسبة ٣٪، ويأتي في المرتبة الأخيرة من ينفقون من ٤٠٠٠ إلى أقل من ٥٠٠٠ ريال شهرياً وعددهم



٤٦ مبحوثاً بنسبة ١, ٢٪، في حين لم يحدد ٧٣ مبحوثاً قيمة مصروفاتهم الشهرية الخاصة بالملبس وتبلغ نسبتهم ٣, ٣٪. وبصورة عامة يبلغ متوسط المصروفات الخاصة بـ «الملبس» في منطقة مكة المكرمة شهرياً ١٧٤٠, ٠٠ ريالاً، بانحراف معياري مقداره ١٨٧٤, ٦٠ ريالاً.

## رابعاً: الرعاية الصحيّة

### أ- المرافق الصحيّة المتوافرة في محل الإقامة

جدول (١١٠) يوضح توزيع مفردات عينة الدراسة من منطقة مكة المكرمة على متغير توافر المرافق الصحيّة من حيث التكرارات والنسب المئوية

مجموع	لم يحدد	لا	نعم	المرافق الصحيّة
٢١٨٨	٣٢	٤٢	٢١١٤	ك
١٠٠	١,٥	١,٩	٩٦,٦	٪
٢١٨٨	٣٧	٩١	٢٠٦٠	ك
١٠٠	١,٧	٤,٢	٩٤,١	٪
٢١٨٨	٣٩	١٣٠	٢٠١٩	ك
١٠٠	١,٨	٥,٩	٩٢,٣	٪
٢١٨٨	٤٧	١٦٤	١٩٧٧	ك
١٠٠	٢,١	٧,٥	٩٠,٤	٪
٢١٨٨	٤٨	١٤٨	١٩٩٢	ك
١٠٠	٢,٢	٦,٨	٩١,٠	٪

يتضح من الجدول أعلاه الخاص بتوافر المرافق الصحيّة في محل إقامة المبحوثين؛ أن ٢١١٤ مبحوثاً أشاروا إلى وجود مستشفى في محل إقامتهم؛ وتبلغ نسبتهم ٩٦, ٦٪ من إجمالي عينة منطقة مكة المكرمة، وأجاب ٤٢ مبحوثاً بـ «لا يوجد» بنسبة ٩, ١٪. في حين لم يحدد ٣٢ مبحوثاً بنسبة ١, ٥٪، وفي ما يتعلق بتوافر مستوصف في محل إقامتهم أجاب ٢٠٦٠ مبحوثاً بـ «نعم» ونسبتهم ٩٤, ١٪ من إجمالي العينة، في مقابل ٩١ مبحوثاً أجابوا بـ «لا يوجد»؛ وتبلغ نسبتهم ٤, ٢٪، ولم يحدد ٣٧ مبحوثاً بنسبة ١, ٧٪، وبالنسبة إلى المركز الصحي يتضح أن ٢٠١٩ مبحوثاً أشاروا إلى وجود مركز صحي في محل إقامتهم؛ وتبلغ نسبتهم ٩٢, ٣٪ من إجمالي العينة، وأجاب ١٣٠ مبحوثاً بـ «لا يوجد» بنسبة ٥, ٩٪.

في حين لم يحدد ٣٩ مبحوثاً بنسبة ٨, ١٪، وفي ما يتعلق بتوافر مركز للرعاية الأولية في محل إقامتهم أجاب ١٩٧٧ مبحوثاً بـ «نعم» ونسبتهم ٤, ٩٠٪ من إجمالي العينة، وأجاب ١٦٤ مبحوثاً بـ «لا» بنسبة ٥, ٧٪. ولم يحدد ٤٧ مبحوثاً بنسبة ١, ٢٪، وأخيراً في ما يتعلق بتوافر عيادات خاصة في محل الإقامة؛ يتضح أن ١٩٩٢ مبحوثاً لديهم عيادات خاصة في محل إقامتهم بنسبة ٩١٪، وأن ١٤٨ مبحوثاً لا تتوافر في محل إقامتهم عيادات خاصة، وتبلغ نسبتهم ٨, ٦٪، ولم يحدد ٤٨ مبحوثاً بنسبة ٢, ٢٪.

### ب- التكلفة الخاصة بالرعاية الصحية

(زيارة طبيب-أدوية-أجهزة طبية-عمليات-أخرى)

جدول (١١١) يوضح توزيع مفردات عينة الدراسة من منطقة مكة المكرمة على متغير

الرعاية الصحية من حيث التكرارات والنسب المئوية

التكلفة السنوية	ك	%
أقل من ٥٠٠٠ ريال	١٣٥٨	٦٢,١
من ٥٠٠٠ إلى أقل من ١٠,٠٠٠ ريال	٤٢٥	١٩,٤
من ١٠,٠٠٠ إلى أقل من ١٥,٠٠٠ ريال	١٣٩	٦,٤
من ١٥,٠٠٠ إلى أقل من ٢٠,٠٠٠ ريال	٢٨	١,٣
من ٢٠,٠٠٠ إلى أقل من ٢٥,٠٠٠ ريال	١٤	٠,٦
من ٢٥,٠٠٠ إلى أقل من ٣٠,٠٠٠ ريال	٦	٠,٣
٣٠,٠٠٠ ريال فأكثر	١٣	٠,٦
لم يحدد	٢٠٥	٩,٤
مجموع	٢١٨٨	١٠٠
المتوسط	٤٤٧٠,٠٠ ريالاً	
الانحراف المعياري	٩٠٧٨,٨٠ ريالاً	

يتضح من جدول (١١١) المتعلق بقيمة المصروفات السنوية الخاصة بـ «الرعاية الصحية» أن النسبة الكبرى من عينة الدراسة تنفق أقل من ٥٠٠٠ ريال سنوياً؛ وعددهم ١٣٥٨ مبحوثاً بنسبة ٦٢,١٪ من إجمالي عينة منطقة مكة المكرمة، يليهم من ينفقون من ٥٠٠٠ إلى أقل من ١٠,٠٠٠ ريال سنوياً؛ وعددهم ٤٢٥ مبحوثاً بنسبة ١٩,٤٪، يليهم من ينفقون من ١٠,٠٠٠ إلى أقل من ١٥,٠٠٠ ريال سنوياً؛ وعددهم ١٣٩ مبحوثاً بنسبة

٤, ٦٪، وفي المرتبة التالية من ينفقون من ١٥,٠٠٠ إلى أقل من ٢٠,٠٠٠ ريال سنوياً؛ وعدددهم ٢٨ مبحوثاً بنسبة ٣, ١٪، ثم من ينفقون من ٢٠,٠٠٠ إلى أقل من ٢٥,٠٠٠ ريال سنوياً؛ وعدددهم ١٤ مبحوثاً بنسبة ٦, ٠٪، يليهم من ينفقون من ٣٠,٠٠٠ ريال فأكثر. وعدددهم ١٣ مبحوثاً بنسبة ٦, ٠٪ أيضاً. ويأتي في المرتبة الأخيرة من ينفقون من ٢٥,٠٠٠ إلى ٣٠,٠٠٠ ريال وعدددهم ٦ مبحوثين بنسبة ٣, ٠٪. في حين لم يحدد ٢٠٥ مبحوثين قيمة مصروفاتهم السنوية الخاصة بالرعاية الصحيّة وتبلغ نسبتهم ٤, ٩٪، وبصورة عامة يبلغ متوسط المصروفات الخاصة بـ «الرعاية الصحيّة» في منطقة مكة المكرمة سنوياً ٤٤٧٠,٠٠ ريالاً، بانحراف معياري مقداره ٩٠٧٨,٨٠ ريالاً.

### خامساً: الحاجات المدرسية

(الشنط-المراييل-الملابس الرياضية-الدفاتر والأقلام-الوجبات-أخرى)

جدول (١١٢) يوضح توزيع مفردات عينة الدراسة من منطقة مكة المكرمة على متغير

الحاجات المدرسية من حيث التكرارات والنسب المئوية

التكلفة السنوية	ك	%
أقل من ٥٠٠٠ ريال	١٠٦٣	٤٨,٦
من ٥٠٠٠ إلى أقل من ١٠,٠٠٠ ريال	٥٣٦	٢٤,٥
من ١٠,٠٠٠ إلى أقل من ١٥,٠٠٠ ريال	٧٨	٣,٦
من ١٥,٠٠٠ إلى أقل من ٢٠,٠٠٠ ريال	٨	٠,٤
من ٢٠,٠٠٠ إلى أقل من ٢٥,٠٠٠ ريال	٤	٠,٢
من ٢٥,٠٠٠ إلى أقل من ٣٠,٠٠٠ ريال	١	٠,٠
٣٠,٠٠٠ ريال فأكثر	٣	٠,١
لم يحدد	٤٩٥	٢٢,٦
مجموع	٢١٨٨	١٠٠
المتوسط	٤٢٨٦,٠٠ ريالاً	
الانحراف المعياري	٣٥٩٩,٣٠ ريالاً	

يتضح من جدول (١١٢) المتعلق بقيمة المصروفات السنوية الخاصة بـ «الحاجات المدرسية»: أن النسبة الكبرى من عينة الدراسة تنفق أقل من ٥٠٠٠ ريال سنوياً؛ وعدددهم ١٠٦٣ مبحوثاً بنسبة ٤٨, ٦٪ من إجمالي عينة منطقة مكة المكرمة، يليهم من ينفقون من

٥٠٠٠ إلى أقل من ١٠,٠٠٠ ريال سنوياً؛ وعددهم ٥٣٦ مبحوثاً بنسبة ٢٤,٥٪، يليهم من ينفقون من ١٠,٠٠٠ إلى أقل من ١٥,٠٠٠ ريال سنوياً؛ وعددهم ٧٨ مبحوثاً بنسبة ٣,٦٪، يليهم من ينفقون من ١٥,٠٠٠ إلى أقل من ٢٠,٠٠٠ ريال سنوياً. وعددهم ٨ مبحوثين بنسبة ٠,٤٪. يليهم من ينفقون من ٢٠,٠٠٠ ريال إلى أقل من ٢٥,٠٠٠ ريال سنوياً ٤ مبحوثين بنسبة ٠,٢٪. يليهم من ينفقون من ٣٠,٠٠٠ ريال فأكثر وعددهم ٣ مبحوثين بنسبة ١,٠٪. وفي المرتبة الأخيرة من ينفقون من ٢٥,٠٠٠ إلى أقل من ٣٠,٠٠٠ ريال سنوياً مبحوث واحد، في حين لم يحدد ٤٩٥ مبحوثاً قيمة مصروفاتهم السنوية الخاصة بالحاجات المدرسية، وهم في الغالب من ليس لديهم أبناء في المدارس أو المراحل التعليمية المختلفة، وتبلغ نسبتهم ٢٢,٦٪، وبصورة عامة يبلغ متوسط المصروفات الخاصة بـ «الحاجات المدرسية» في منطقة مكة المكرمة سنوياً ٤٢٨٦,٠٠ ريالاً، بانحراف معياري مقداره ٣٥٩٩,٣٠ ريالاً.

### سادساً: حاجات الأطفال الرضع

(حفاظات-مناديل معطرة-حليب-كريمات-أكل أطفال-أخرى)

جدول (١١٣) يوضح توزيع مفردات عينة الدراسة من منطقة مكة المكرمة على متغير حاجات الأطفال الرضع من حيث التكرارات والنسب المئوية

التكلفة الشهرية	ك	%
أقل من ١٠٠٠ ريال	٣٧٤	١٧,١
من ١٠٠٠ إلى أقل من ٢٠٠٠ ريال	٢٢٨	١٠,٤
من ٢٠٠٠ إلى أقل من ٣٠٠٠ ريال	٨٣	٣,٨
من ٣٠٠٠ إلى أقل من ٤٠٠٠ ريال	١٢	٠,٥
من ٤٠٠٠ إلى أقل من ٥٠٠٠ ريال	٤	٠,٢
من ٥٠٠٠ ريال فأكثر	٣	٠,١
لم يحدد	١٤٨٤	٦٧,٨
مجموع	٢١٨٨	١٠٠
المتوسط	١٠٩٦,٠٠ ريالاً	
الانحراف المعياري	٨٢٣,٢٠ ريالاً	

يتضح من جدول (١١٣) المتعلق بقيمة المصروفات الشهرية الخاصة بـ «حاجات الأطفال الرضع» أن النسبة الكبرى من عينة الدراسة تنفق أقل من ١٠٠٠ ريال شهرياً؛ وعددهم ٣٧٤

مبحوثاً بنسبة ١, ١٧٪ من إجمالي عينة منطقة مكة المكرمة، يليهم من ينفقون من ١٠٠٠ إلى أقل من ٢٠٠٠ ريال شهرياً؛ وعددهم ٢٢٨ مبحوثاً بنسبة ٤, ١٠٪، يليهم من ينفقون من ٢٠٠٠ إلى أقل من ٣٠٠٠ ريال شهرياً؛ وعددهم ٨٣ مبحوثاً بنسبة ٨, ٣٪، وفي المرتبة التالية من ينفقون من ٣٠٠٠ إلى أقل من ٤٠٠٠ ريال شهرياً؛ وعددهم ١٢ مبحوثاً بنسبة ٥, ٠٪، يليهم من ينفقون من ٤٠٠٠ إلى ٥٠٠٠ ريال شهرياً وعددهم ٤ مبحوثين بنسبة ٢, ٠٪. ويأتي في المرتبة الأخيرة من ينفقون من ٥٠٠٠ ريال فما أكثر شهرياً؛ ويبلغ عددهم ٣ مبحوثين بنسبة ١, ٠٪. في حين لم يحدد ١٤٨٤ مبحوثاً قيمة مصروفاتهم الشهرية الخاصة بحاجات الأطفال الرضع، وهم في الغالب ممن ليس لديهم أطفال في هذه المرحلة العمرية، وتبلغ نسبتهم ٨, ٦٧٪، وبصورة عامة يبلغ متوسط المصروفات الخاصة بـ «حاجات الأطفال الرضع» في منطقة مكة المكرمة شهرياً ١٠٩٦, ٠٠ ريالاً، بانحراف معياري مقداره ٢٠, ٨٣٣ ريالاً.

### سابعاً: الكماليات

(منظفات-صابون وشامبو-فوط وأدوات نظافة-مناديل-أخرى)

جدول (١١٤) يوضح توزيع مفردات عينة الدراسة من منطقة مكة المكرمة على متغير

الكماليات من حيث التكرارات والنسب المئوية

التكلفة الشهرية	ك	%
أقل من ١٠٠٠ ريال	١٦٥٨	٧٥,٨
من ١٠٠٠ إلى أقل من ٢٠٠٠ ريال	٤١٦	١٩,٠
من ٢٠٠٠ إلى أقل من ٣٠٠٠ ريال	٦٢	٢,٨
من ٣٠٠٠ إلى أقل من ٤٠٠٠ ريال	١٣	٠,٦
من ٤٠٠٠ إلى أقل من ٥٠٠٠ ريال	٤	٠,٢
من ٥٠٠٠ ريال فأكثر	٢	٠,١
لم يحدد	٣٣	١,٥
مجموع	٢١٨٨	١٠٠
المتوسط	٧٢٧,٠٠ ريالاً	
الانحراف المعياري	٥٦٤,١٠ ريالاً	

يتضح من جدول (١١٤) المتعلق بقيمة المصروفات الشهرية الخاصة بـ «الكماليات» أن النسبة الكبرى من عينة الدراسة تنفق أقل من ١٠٠٠ ريال شهرياً؛ وعددهم ١٦٥٨ مبحوثاً

بنسبة ٨, ٧٥٪ من إجمالي عينة منطقة مكة المكرمة، يليهم من ينفقون من ١٠٠٠ إلى أقل من ٢٠٠٠ ريال شهرياً؛ وعددهم ٤١٦ مبحوثاً بنسبة ١٩٪، يليهم من ينفقون من ٢٠٠٠ إلى أقل من ٣٠٠٠ ريال شهرياً؛ وعددهم ٦٢ مبحوثاً بنسبة ٨, ٢٪، وفي المرتبة التالية من ينفقون من ٣٠٠٠ إلى أقل من ٤٠٠٠ ريال شهرياً؛ وعددهم ١٣ مبحوثاً بنسبة ٦, ٠٪، يليها من ينفقون من ٤٠٠٠ إلى أقل من ٥٠٠٠ ريال شهرياً وعددهم ٤ مبحوثين بنسبة ٢, ٠٪. ويأتي في المرتبة الأخيرة من ينفقون من ٥٠٠٠ ريال فأكثر وعددهم مبحوثان اثنان بنسبة ١, ٠٪. في حين لم يحدد ٣٣ مبحوثاً قيمة مصروفاتهم الشهرية الخاصة بالكماليات وتبلغ نسبتهم ٥, ١٪، وبصورة عامة يبلغ متوسط المصروفات الخاصة بـ «الكماليات» في منطقة مكة المكرمة شهرياً ٧٢٧, ٠٠ ريالاً، بانحراف معياري مقداره ١٠, ٥٦٤ ريالاً.

## ثامناً: المواصلات

### أ- توافر وسائل المواصلات

جدول (١١٥) يوضح توزيع مفردات عينة الدراسة من منطقة مكة المكرمة على متغير

توافر وسائل المواصلات من حيث التكرارات والنسب المئوية

مجموع	لم يحدد	لا	نعم	وسائل المواصلات
٢١٨٨	٧٥	٣٠٤	١٨٠٩	ك
١٠٠	٣,٤	١٣,٩	٨٢,٧	٪
٢١٨٨	٣٠٨	١٣٧١	٥٠٩	ك
١٠٠	١٤,١	٦٢,٧	٢٣,٣	٪
٢١٨٨	٣٤٩	١٤٤١	٣٩٨	ك
١٠٠	١٦,٠	٦٥,٩	١٨,٢	٪
٢١٨٨	٣٤٥	١٥٤٣	٣٠٠	ك
١٠٠	١٨,٥	٧٠,٥	١٣,٧	٪
٢١٨٨	-	٢٠٧٨	١١٠	ك
١٠٠	-	٩٥,٠	٥,٠	٪

يتضح من الجدول أعلاه الخاص بوسائل المواصلات في محل إقامة المبحوثين؛ أن ١٨٠٩ مبحوثاً لديهم سيارة خاصة ملك؛ وتبلغ نسبتهم ٨٢, ٧٪ من إجمالي عينة منطقة مكة المكرمة، و٣٠٤ مبحوثين أشاروا إلى عدم امتلاكهم سيارة خاصة ملك؛ وتبلغ نسبتهم

٩، ١٣٪، في حين لم يحدد ٧٥ مبحوثاً بنسبة ٤، ٣٪، وفي ما يتعلق بوجود سيارة خاصة مستأجرة؛ أجاب ٥٠٩ مبحوثين بـ «نعم» ونسبتهم ٣، ٢٣٪، في مقابل ١٣٧١ مبحوثاً أجابوا بـ «لا يوجد»؛ وتبلغ نسبتهم ٧، ٦٢٪، ولم يحدد ٣٠٨ مبحوثين بنسبة ١، ١٤٪، وبالنسبة إلى استخدام سيارة أجرة «ليموزين» يتضح أن ٣٩٨ مبحوثاً أشاروا إلى استخدامهم سيارة أجرة؛ وتبلغ نسبتهم ٢، ١٨٪ من إجمالي العينة، و١٤٤١ مبحوثاً أشاروا إلى عدم استخدامهم سيارة أجرة؛ وتبلغ نسبتهم ٦، ٩٥٪، في حين لم يحدد ٣٤٩ مبحوثاً بنسبة ١٦، ١٪، وفي ما يتعلق بوسائل النقل العام؛ أجاب ٣٠٠ مبحوث بـ «نعم» ونسبتهم ٧، ١٣٪ من إجمالي العينة، في مقابل ١٥٤٣ مبحوثاً أجابوا بـ «لا»؛ وتبلغ نسبتهم ٥، ٧٠٪، ولم يحدد ٣٤٥ مبحوثاً بنسبة ٥، ١٨٪، وأخيراً في ما يتعلق بوسائل أخرى؛ يتضح أن ١١٠ مبحوثين لديهم وسائل أخرى بنسبة ٥٪، وأجاب ٢٠٧٨ مبحوثاً بـ «لا»، وتبلغ نسبتهم ٩٥٪.

#### ب- التكلفة الخاصة بوسائل المواصلات

(سيارة خاصة ملك-سيارة خاصة مستأجرة-سيارة أجرة-وسيلة نقل عام-أخرى)  
جدول (١١٦) يوضح توزيع مضردات عينة الدراسة من منطقة مكة المكرمة على متغير

#### وسائل المواصلات من حيث التكرارات والنسب المئوية

التكلفة الشهرية	ك	%
أقل من ١٠٠٠ ريال	١٤٨١	٦٧,٧
من ١٠٠٠ إلى أقل من ٢٠٠٠ ريال	٤٣٣	١٩,٨
من ٢٠٠٠ إلى أقل من ٣٠٠٠ ريال	١١٧	٥,٣
من ٣٠٠٠ إلى أقل من ٤٠٠٠ ريال	٢٩	١,٣
من ٤٠٠٠ إلى أقل من ٥٠٠٠ ريال	٨	٠,٤
٥٠٠٠ ريال فأكثر	١٨	٠,٨
لم يحدد	١٠٢	٤,٧
مجموع	٢١٨٨	١٠٠
المتوسط	٨٠٢,٠٠ ريالاً	
الانحراف المعياري	٨٥٩,١٠ ريالاً	

يتضح من جدول (١١٦) المتعلق بقيمة المصروفات الشهرية الخاصة بـ «وسائل المواصلات» أن النسبة الكبرى من عينة الدراسة تنفق أقل من ١٠٠٠ ريال شهرياً؛ وعددهم ١٤٨١ مبحوثاً بنسبة ٦٧,٧٪ من إجمالي عينة منطقة مكة المكرمة، يليهم من ينفقون من ١٠٠٠ إلى أقل

من ٢٠٠٠ ريال شهرياً؛ وعدددهم ٤٣٣ مبحوثاً بنسبة ٨, ١٩٪، يليهم من ينفقون من ٢٠٠٠ إلى أقل من ٣٠٠٠ ريال شهرياً؛ وعدددهم ١١٧ مبحوثاً بنسبة ٣, ٥٪، وفي المرتبة التالية من ينفقون من ٣٠٠٠ إلى أقل من ٤٠٠٠ ريال شهرياً؛ وعدددهم ٢٩ مبحوثاً بنسبة ٣, ١٪، يليهم من ينفقون من ٥٠٠٠ ريال فما أكثر شهرياً؛ ويبلغ عددهم ١٨ مبحوثاً بنسبة ٨, ٠٪. ويأتي في المرتبة الأخيرة من ٤٠٠٠ إلى أقل من ٥٠٠٠ ريال شهرياً؛ وعدددهم ٨ مبحوثين بنسبة ٨, ٠٪، في حين لم يحدد ١٠٢ مبحوث قيمة مصروفاتهم الشهرية الخاصة بوسائل المواصلات، وتبلغ نسبتهم ٧, ٤٪، وبصورة عامة يبلغ متوسط المصروفات الخاصة بـ «وسائل المواصلات» في منطقة مكة المكرمة شهرياً ٨٠٢, ٠٠ ريال، بانحراف معياري مقداره ١٠, ٨٥٩ ريالاً.

## تاسعاً: الخدمات الأساسية

### أ- توافر الخدمات الأساسية

جدول (١١٧) يوضح توزيع مفردات عينة الدراسة من منطقة مكة المكرمة على متغير

توافر الخدمات الأساسية من حيث التكرارات والنسب المئوية

مجموع	لم يحدد	لا	نعم	الخدمات الأساسية	
٢١٨٨	-	٩	٢١٧٩	ك	كهرباء
١٠٠	-	٠,٤	٩٩,٦	٪	
٢١٨٨	-	٤٤	٢١٤٤	ك	ماء
١٠٠	-	٢,٠	٩٨,٠	٪	
٢١٨٨	٢٩	٢٦١	١٨٩٨	ك	تلفون ثابت
١٠٠	١,٣	١١,٩	٨٦,٧	٪	
٢١٨٨	٢٥	٥٢	٢١١١	ك	جوال
١٠٠	١,١	٢,٤	٩٦,٥	٪	
٢١٨٨	٢٨	٣٢٢	١٨٣٨	ك	إنترنت
١٠٠	١,٣	١٤,٧	٨٤,٠	٪	
٢١٨٨	٨٩	٤٦٠	١٦٣٩	ك	صرف صحي
١٠٠	٤,١	٢١,٠	٧٤,٩	٪	

يتضح من الجدول أعلاه الخاص بتوافر الخدمات الأساسية في محل إقامة المبحوثين؛ أن ٢١٧٩ مبحوثاً أشاروا إلى وجود كهرباء في محل إقامتهم؛ وتبلغ نسبتهم ٩٩, ٦٪ من إجمالي العينة، في مقابل ٩ مبحوثين أجابوا بـ «لا» وتبلغ نسبتهم ٤, ٠٪. وفي ما يتعلق بتوافر



المياه في محل إقامتهم أجاب ٢١٤٤ مبحوثاً بـ «نعم» ونسبتهم ٩٨٪ من إجمالي العينة، في مقابل ٤٤ مبحوثاً أجابوا بـ «لا يوجد»؛ وتبلغ نسبتهم ٢٪، وبالنسبة إلى التليفون الثابت؛ يتضح أن ١٨٩٨ مبحوثاً أشاروا إلى وجود تليفون ثابت في محل إقامتهم؛ وتبلغ نسبتهم ٨٦,٧٪ من إجمالي العينة، و٢٦١ مبحوثاً أشاروا إلى عدم وجوده في محل إقامتهم؛ وتبلغ نسبتهم ٩,١١٪، في حين لم يحدد ٢٩ مبحوثاً بنسبة ١,٣٪، وفي ما يتعلق بتوافر جوال لدى المبحوثين أجاب ٢١١١ مبحوثاً بـ «نعم» ونسبتهم ٩٦,٥٪ من إجمالي العينة، في مقابل ٥٢ مبحوثاً أجابوا بـ «لا»؛ وتبلغ نسبتهم ٢,٤٪، ولم يحدد ٢٥ مبحوثاً بنسبة ١,١٪، وفي ما يتعلق بتوافر خدمة الإنترنت في محل الإقامة؛ يتضح أن ١٨٣٨ مبحوثاً لديهم خدمة الإنترنت بنسبة ٨٤٪، وأن ٣٢٢ مبحوثاً لا تتوافر لديهم تلك الخدمة؛ وتبلغ نسبتهم ١٤,٧٪، ولم يحدد ٢٨ مبحوثاً بنسبة ١,٣٪، وأخيراً بالنسبة إلى خدمة الصرف الصحي؛ أجاب ١٦٣٩ مبحوثاً بـ «نعم» ونسبتهم ٧٤,٩٪، مقابل ٤٦٠ مبحوثاً أجابوا بـ «لا» ونسبتهم ٢١٪، ولم يحدد ٨٩ مبحوثاً بنسبة ٤,١٪.

#### ب- التكلفة الخاصة بالخدمات الأساسية

(كهرباء- ماء- تليفون ثابت- جوال- إنترنت- صرف صحي)

جدول (١١٨) يوضح توزيع مفردات عينة الدراسة من منطقة مكة المكرمة على متغير

الخدمات الأساسية من حيث التكرارات والنسب المئوية

التكلفة الشهرية	ك	%
أقل من ١٠٠٠ ريال	٤٦٢	٢١,١
من ١٠٠٠ إلى أقل من ٢٠٠٠ ريال	٦٧٢	٣٠,٧
من ٢٠٠٠ إلى أقل من ٣٠٠٠ ريال	٦١٨	٢٨,٢
من ٣٠٠٠ إلى أقل من ٤٠٠٠ ريال	٢٥٥	١١,٧
من ٤٠٠٠ إلى أقل من ٥٠٠٠ ريال	١٠٣	٤,٧
٥٠٠٠ ريال فأكثر	٥٣	٢,٤
لم يحدد	٢٥	١,١
مجموع	٢١٨٨	١٠٠
المتوسط	٢٠٢٠,٠٠ ريالاً	
الانحراف المعياري	١٢١٢,٧٠ ريالاً	

يتضح من جدول (١١٨) المتعلق بقيمة المصروفات الشهرية الخاصة بـ «الخدمات الأساسية»، أن النسبة الكبرى من عينة الدراسة تنفق من ١٠٠٠ ريال إلى أقل من ٢٠٠٠ ريال

شهرياً؛ وعدددهم ٦٧٢ مبحوثاً بنسبة ٧, ٣٠٪ من إجمالي عينة منطقة مكة المكرمة، يليهم من ينفقون من ٢٠٠٠ إلى أقل من ٣٠٠٠ ريال شهرياً؛ وعدددهم ٦١٨ مبحوثاً بنسبة ٢, ٢٨٪، يليهم من ينفقون أقل من ١٠٠٠ ريال شهرياً؛ وعدددهم ٤٦٢ مبحوثاً بنسبة ١, ٢١٪، وفي المرتبة التالية من ينفقون من ٣٠٠٠ إلى أقل من ٤٠٠٠ ريال شهرياً؛ وعدددهم ٢٥٥ مبحوثاً بنسبة ٧, ١١٪، ثم من ينفقون من ٤٠٠٠ إلى أقل من ٥٠٠٠ ريال شهرياً؛ وعدددهم ١٠٣ مبحوثين بنسبة ٧, ٤٪. ويأتي في المرتبة الأخيرة من ينفقون من ٥٠٠٠ ريال فما أكثر شهرياً؛ ويبلغ عددهم ٥٣ مبحوثاً بنسبة ٤, ٢٪ أيضاً، في حين لم يحدد ٢٥ مبحوثاً قيمة مصروفاتهم الشهرية الخاصة بالخدمات الأساسية؛ وتبلغ نسبتهم ١, ١٪، وبصورة عامة يبلغ متوسط المصروفات الخاصة بـ «الخدمات الأساسية» في منطقة مكة المكرمة شهرياً ٢٠٢٠, ٠٠ ريالاً، بانحراف معياري مقداره ٧٠, ١٢١٢ ريالاً.

## عاشراً: الترفيه

### أ- توافر وسائل الترفيه

جدول (١١٩) يوضح توزيع مفردات عينة الدراسة من منطقة مكة المكرمة على متغير

توافر وسائل الترفيه من حيث التكرارات والنسب المئوية

مجموع	لم يحدد	لا	نعم	وسائل الترفيه	
٢١٨٨	١٥٥	٣٧٢	١٦٦١	ك	ألعاب (كمبيوتر)
١٠٠	٧, ١	١٧, ٠	٧٥, ٩	٪	
٢١٨٨	١٥٧	٤٠١	١٦٣٠	ك	ملاهي
١٠٠	٧, ٢	١٨, ٣	٧٤, ٥	٪	
٢١٨٨	١٧٥	٣٤٩	١٦٦٤	ك	متنزهات
١٠٠	٨, ٠	١٦, ٠	٧٦, ٠	٪	
٢١٨٨	-	٢٠٦٣	١٢٥	ك	أخرى
١٠٠	-	٩٤, ٣	٥, ٧	٪	

يتضح من الجدول أعلاه الخاص بوسائل الترفيه الخاصة بالمبحوثين؛ أن ١٦٦١ مبحوثاً لديهم ألعاب (كمبيوتر)؛ وتبلغ نسبتهم ٩, ٧٥٪ من إجمالي عينة منطقة مكة المكرمة، و٣٧٢ مبحوثاً أشاروا إلى عدم وجود هذه الألعاب؛ وتبلغ نسبتهم ١٧٪، في حين

لم يحدد ١٥٥ مبحوثاً بنسبة ١، ٧٪، وفي ما يتعلق بوجود ملاهي في محل إقامتهم؛ أجاب ١٦٣٠ مبحوثاً بـ «نعم» ونسبتهم ٥، ٧٤٪ من إجمالي العينة، في مقابل ٤٠١ مبحوث أجابوا بـ «لا يوجد»؛ وتبلغ نسبتهم ٣، ١٨٪، ولم يحدد ١٥٧ مبحوثاً بنسبة ٢، ٧٪، وبالنسبة إلى المتنزهات يتضح أن ١٦٦٤ مبحوثاً أشاروا إلى وجود متنزهات في محل إقامتهم؛ وتبلغ نسبتهم ٧٦٪ من إجمالي العينة، و٣٤٩ مبحوثاً أشاروا إلى عدم وجودها؛ وتبلغ نسبتهم ١٦٪، في حين لم يحدد ١٧٥ مبحوثاً بنسبة ٨٪، وأخيراً في ما يتعلق بوسائل ترفيهه أخرى كالسفر وخلافه؛ يتضح أن ١٢٥ مبحوثاً أجابوا بـ «نعم» بنسبة ٧، ٥٪، وأجاب ٢٠٦٣ مبحوثاً بـ «لا»، وتبلغ نسبتهم ٣، ٩٤٪.

#### ب- التكلفة الخاصة بالترفيه

(ألعاب (كمبيوتر)-ملاهي-متنزهات-أخرى)

جدول (١٢٠) يوضح توزيع مفردات عينة الدراسة من منطقة مكة المكرمة على متغير

الترفيه من حيث التكرارات والنسب المئوية

التكلفة الشهرية	ك	%
أقل من ١٠٠٠ ريال	٦٥٤	٢٩,٩
من ١٠٠٠ إلى أقل من ٢٠٠٠ ريال	٤٦٢	٢١,١
من ٢٠٠٠ إلى أقل من ٣٠٠٠ ريال	٣٨٨	١٧,٧
من ٣٠٠٠ إلى أقل من ٤٠٠٠ ريال	١٥٠	٦,٩
من ٤٠٠٠ إلى أقل من ٥٠٠٠ ريال	١٢٨	٥,٩
٥٠٠٠ ريال فأكثر	٧٣	٣,٣
لم يحدد	٣٣٣	١٥,٢
مجموع	٢١٨٨	١٠٠
المتوسط	١٨٤٠,٠٠ ريالاً	
الانحراف المعياري	١٦٦٢,٥٠ ريالاً	

يتضح من جدول (١٢٠) المتعلق بقيمة المصروفات الشهرية الخاصة بـ «الترفيه» أن النسبة الكبرى من عينة الدراسة تنفق أقل من ١٠٠٠ ريال شهرياً؛ وعددهم ٦٥٤ مبحوثاً بنسبة ٢٩,٩٪ من إجمالي عينة منطقة مكة المكرمة، يليهم من ينفقون من ١٠٠٠ إلى أقل من ٢٠٠٠ ريال شهرياً؛ وعددهم ٤٦٢ مبحوثاً بنسبة ٢١,١٪، يليهم من

ينفقون من ٢٠٠٠ إلى أقل من ٣٠٠٠ ريال شهرياً؛ وعددهم ٣٨٨ مبحوثاً بنسبة ١٧,٧٪، وفي المرتبة التالية من ينفقون من ٣٠٠٠ إلى أقل من ٤٠٠٠ ريال شهرياً؛ وعددهم ١٥٠ مبحوثاً بنسبة ٩,٦٪، ثم من ينفقون من ٤٠٠٠ إلى أقل من ٥٠٠٠ ريال شهرياً؛ وعددهم ١٢٨ مبحوثاً بنسبة ٩,٥٪، ويأتي في المرتبة الأخيرة من ينفقون من ٥٠٠٠ ريال فما أكثر شهرياً؛ ويبلغ عددهم ٧٣ مبحوثاً بنسبة ٣,٣٪، في حين لم يحدد ٣٣٣ مبحوثاً قيمة مصروفاتهم الشهرية الخاصة بالترفيه؛ وتبلغ نسبتهم ٢,١٥٪، وبصورة عامة يبلغ متوسط المصروفات الخاصة بـ «الترفيه» في منطقة مكة المكرمة شهرياً ١٨٤٠,٠٠ ريالاً، بانحراف معياري مقداره ١٦٦٢,٥ ريالاً.

### متوسطات منطقة مكة المكرمة (شهرياً)

جدول (١٢١) يوضح متوسطات عينة الدراسة من منطقة مكة المكرمة على الاحتياجات

بصفة شهرية، والمتوسط العام

المتغير	السكن	الأكل	الملبس	الرعاية الصحية
المتوسط الحسابي	١٥١٨,٣٣ ريالاً	٢٢٠٠,٠٠ ريال	١٧٤٠,٠٠ ريالاً	٣٧٢,٥٠ ريالاً
المتغير	الحاجات المدرسية	حاجات الرضع	الكمائيات	المواصلات
المتوسط الحسابي	٣٥٧,٢٠ ريالاً	١٠٩٦,٠٠ ريالاً	٧٢٧,٠٠ ريالاً	٨٠٢,٠٠ ريال
المتغير	الخدمات الأساسية	الترفيه	المتوسط العام	
المتوسط الحسابي	٢٠٢٠,٠٠ ريالاً	١٨٤٠,٠٠ ريالاً	١٢٦٧٣,٠٠ ريالاً	

يوضح الجدول (١٢١) متوسطات عينة الدراسة من منطقة مكة المكرمة للمصروفات الشهرية الخاصة بالاحتياجات المعيشية والمتوسط العام؛ ويتضح من الجدول أعلاه أن متوسط المصروفات في ما يتعلق بالسكن بلغ ١٥١٨,٣٣ ريالاً شهرياً، وبلغ ٢٢٠٠,٠٠ ريالاً للأكل شهرياً، و١٧٤٠,٠٠ ريالاً للملبس شهرياً، و٣٧٢,٥٠ ريالاً للرعاية الصحية شهرياً، و٣٥٧,٢٠ ريالاً شهرياً للحاجات المدرسية، و١٠٩٦,٠٠ ريالاً شهرياً لحاجات الأطفال الرضع، و٧٢٧,٠٠ ريالاً للكمائيات شهرياً، و٨٠٢,٠٠ ريالاً للمواصلات، و٢٠٢٠,٠٠ ريالاً شهرياً للخدمات الأساسية، وأخيراً ١٨٤٠,٠٠ ريالاً شهرياً للترفيه، وبلغ المتوسط العام للاحتياجات كافة ١٢٦٧٣,٠٠ ريالاً شهرياً.

## منطقة المدينة المنورة

## أولاً: السكن

## ١- عدد أفراد الأسرة في المنزل

جدول (١٢٢) يوضح توزيع مفردات عينة الدراسة من منطقة المدينة المنورة على متغير عدد أفراد الأسرة في المنزل من حيث التكرارات والنسب المئوية

عدد الأفراد	ك	%
أقل من ثلاثة أفراد	١٧٨	٢٦,٥
من ثلاثة إلى ستة أفراد	٣٨٥	٥٧,٣
من سبعة إلى عشرة أفراد	٧٤	١١,٠
أكثر من عشرة أفراد	٩	١,٣
لم يحدد	٢٦	٣,٩
مجموع	٦٧٢	١٠٠

يوضح الجدول (١٢٢) توزيع مفردات عينة الدراسة من «منطقة المدينة المنورة» على متغير عدد أفراد الأسرة في المنزل من حيث التكرارات والنسب المئوية، ويتضح من الجدول أن أكثر من نصف العينة من منطقة المدينة المنورة يتراوح عدد الأفراد في أسرهم من ثلاثة إلى ستة أفراد؛ ويبلغ عدد من أشاروا إلى ذلك ٣٨٥ بنسبة ٥٧,٣% من إجمالي مفردات عينة المدينة المنورة، وأن ١٧٨ مبحوثاً من منطقة المدينة المنورة عدد أفراد أسرهم أقل من ثلاثة بنسبة ٢٦,٥%، ويليهم من يتراوح عدد أفراد أسرهم في المنزل من سبعة إلى عشرة أفراد؛ وعددهم ٧٤ مبحوثاً بنسبة ١١,٠%، وأشار ٩ مبحوثين إلى وجود أكثر من عشرة أفراد في أسرهم بنسبة ١,٣%، في حين لم يحدد ٢٦ مبحوثاً عدد الأفراد في أسرهم، وتبلغ نسبتهم ٣,٩%.

## ٢- نوع السكن:

يوضح الجدول (١٢٣) الخاص بنوع السكن لعينة الدراسة الكلية أن النسبة الكبرى من عينة الدراسة تسكن في «شقة»، حيث بلغ عدد من أشار إلى ذلك ٢٩٥ مبحوثاً بنسبة ٤٣,٩%، يليهم من يسكنون في «فيلا» وبلغ عددهم ١٤٣ بنسبة ٢١,٣% من إجمالي عينة

المدينة المنورة، ثم من يسكنون في «بيت شعبي» ويبلغ عددهم ١١٢ بنسبة ١٦,٧٪، ويأتي في المرتبة الرابعة السكن في «دور» حيث بلغ عدد من أشار إلى ذلك ٩٩ بنسبة ١٤,٧٪ من إجمالي عينة المدينة المنورة، وأخيراً «أخرى» ويبلغ عدد من أشار إليها ١٨ مبحوثاً بنسبة ٢,٧٪، في حين لم يحدد ٥ مبحوثين نوع السكن الخاص بهم بنسبة ٠,٧٪.

جدول (١٢٣) يوضح توزيع مفردات عينة الدراسة من منطقة المدينة المنورة على متغير نوع السكن من حيث التكرارات والنسب المئوية

نوع السكن	ك	%
(فيلا)	١٤٣	٢١,٣
دور	٩٩	١٤,٧
بيت شعبي	١١٢	١٦,٧
شقة	٢٩٥	٤٣,٩
أخرى	١٨	٢,٧
لم يحدد	٥	٠,٧
مجموع	٦٧٢	١٠٠

### ٣- ملكية السكن:

جدول (١٢٤) يوضح توزيع مفردات عينة الدراسة من منطقة المدينة المنورة على متغير ملكية السكن من حيث التكرارات والنسب المئوية

ملكية السكن	ك	%
ملك	٣١٢	٤٦,٤
مستأجر	٣٣٠	٤٩,١
أخرى	٢٥	٣,٧
لم يحدد	٥	٠,٧
مجموع	٦٧٢	١٠٠

يتضح من جدول (١٢٤) المتعلق بـ «ملكية السكن» أن النسبة الكبرى من عينة الدراسة يستأجرون سكنهم؛ حيث أشار إلى ذلك ٣٣٠ مبحوثاً بنسبة ٤٩,١٪ من إجمالي عينة المدينة المنورة، يليهم من يمتلكون مقار سكنهم ويبلغ عددهم ٣١٢ مبحوثاً بنسبة

٤, ٤٦٪، ثم من يندرجون تحت فئة «أخرى» وعددهم ٢٥ مبحوثاً بنسبة ٣, ٧٪، ولم يحدد مبحوثين طبيعة ملكية سكنهم وتبلغ نسبتهم ٧, ٠٪.

#### ٤- الإيجار السنوي

جدول (١٢٥) يوضح توزيع مفردات عينة الدراسة من منطقة المدينة المنورة المستأجرين للسكن على متغير قيمة الإيجار السنوي من حيث التكرارات والنسب المئوية

الإيجار السنوي	ك	%
أقل من ٥٠٠٠ ريال	٣١	٤, ٦
من ٥٠٠٠ إلى أقل من ١٠, ٠٠٠ ريال	٤١	٦, ١
من ١٠, ٠٠٠ إلى أقل من ١٥, ٠٠٠ ريال	٨٤	١٢, ٥
من ١٥, ٠٠٠ إلى أقل من ٢٠, ٠٠٠ ريال	٧٧	١١, ٥
من ٢٠, ٠٠٠ إلى أقل من ٢٥, ٠٠٠ ريال	٣٦	٥, ٤
من ٢٥, ٠٠٠ إلى أقل من ٣٠, ٠٠٠ ريال	١٤	٢, ١
٣٠, ٠٠٠ ريال فأكثر	٢٤	٣, ٦
لم يحدد	٥٣	٧, ٩
لا ينطبق	٣١٢	٤٦, ٤
مجموع	٦٧٢	١٠٠

يتضح من الجدول أعلاه الخاص بقيمة الإيجار السنوي لعينة منطقة المدينة المنورة من المستأجرين للسكن أن النسبة الأعلى من المستأجرين تدفع إيجاراً سنوياً من ١٠, ٠٠٠ إلى أقل من ١٥, ٠٠٠ ريال، ويبلغ عددهم ٨٤ مبحوثاً بنسبة ١٢, ٥٪ من إجمالي عينة المدينة المنورة، ثم من يدفعون إيجاراً سنوياً من ١٥, ٠٠٠ إلى أقل من ٢٠, ٠٠٠ ريال؛ ويبلغ عددهم ٧٧ مبحوثاً بنسبة ١١, ٥٪، يليهم من يدفعون إيجاراً سنوياً من ٥٠٠٠ إلى أقل من ١٠, ٠٠٠ ريال؛ وعددهم ٤١ مبحوثاً بنسبة ٦, ١٪ من إجمالي عينة المدينة المنورة. ويأتي في المرتبة التالية من يدفعون إيجاراً سنوياً من ٢٠, ٠٠٠ إلى أقل من ٢٥, ٠٠٠ ريال ويبلغ عددهم ٣٦ مبحوثاً بنسبة ٥, ٤٪، يليهم من يدفعون إيجاراً سنوياً أقل من ٥٠٠٠ ريال سنوياً، ويبلغ عددهم ٣١ مبحوثاً بنسبة ٤, ٦٪، ويأتي في المرتبة التالية من يدفعون إيجاراً من ٣٠, ٠٠٠ ريال فأكثر وعددهم ٢٤ مبحوثاً

بنسبة ٦,٣٪، وأخيراً من يدفعون إيجاراً سنوياً، من ٢٥,٠٠٠ إلى أقل من ٣٠,٠٠٠ ريال ويبلغ عددهم ١٤ مبحوثاً بنسبة ١,٢٪، ولم يحدد ٥٣ مبحوثاً القيمة الإيجارية للسكن الخاص بهم بنسبة ٩,٧٪، وبصورة عامة يبلغ متوسط الإيجار للمستأجرين من عينة الدراسة في منطقة المدينة المنورة ١٥٨٨٠,٠٠ ريالاً سنوياً، بانحراف معياري مقداره ١٩٧٥,٠٠ ريالاً سنوياً.

## ثانياً: الأكل

(اللحوم- الخبز- الخضراوات- الأرز، المكرونة، الطحين- الفواكه- الحليب، اللبن- الأجبان، الفول، المعلبات- أخرى)

جدول (١٢٦) يوضح توزيع مفردات عينة الدراسة من منطقة المدينة المنورة على متغير الأكل من حيث التكرارات والنسب المئوية

التكلفة الشهرية	ك	%
أقل من ١٠٠٠ ريال	٣٠٦	٤٥,٥
من ١٠٠٠ إلى أقل من ٢٠٠٠ ريال	٢٥٥	٣٧,٩
من ٢٠٠٠ إلى أقل من ٣٠٠٠ ريال	٧٤	١١,٠
من ٣٠٠٠ إلى أقل من ٤٠٠٠ ريال	١٧	٢,٥
من ٤٠٠٠ إلى أقل من ٥٠٠٠ ريال	٥	٠,٧
من ٥٠٠٠ ريال فأكثر	٤	٠,٦
لم يحدد	١١	١,٦
مجموع	٦٧٢	١٠٠
المتوسط	١١٦٦,٠٠ ريالاً	
الانحراف المعياري	٨٣٠,٣٠ ريالاً	

يتضح من جدول (١٢٦) المتعلق بقيمة المصروفات الشهرية الخاصة بـ «الأكل» أن النسبة الكبرى من عينة الدراسة تنفق أقل من ١٠٠٠ ريال شهرياً؛ وعددهم ٣٠٦ مبحوثين بنسبة ٤٥,٥٪ من إجمالي عينة منطقة المدينة المنورة، يليهم من ينفقون من ١٠٠٠ إلى أقل من ٢٠٠٠ ريال شهرياً؛ وعددهم ٢٥٥ مبحوثاً بنسبة ٣٧,٩٪، يليهم من ينفقون من ٢٠٠٠ إلى أقل من ٣٠٠٠ ريال شهرياً؛ وعددهم ٧٤ مبحوثاً بنسبة ١١,٠٪، وفي المرتبة التالية من ينفقون من ٣٠٠٠ إلى أقل من ٤٠٠٠ ريال شهرياً؛ وعددهم ١٧ مبحوثاً بنسبة



٥, ٢٪، ثم من ينفقون من ٤٠٠٠ إلى أقل من ٥٠٠٠ ريال شهرياً؛ وعدددهم ٥ مبحوثين بنسبة ٧, ٠٪، ويأتي في المرتبة الأخيرة من ينفقون من ٥٠٠٠ ريال فما أكثر شهرياً؛ ويبلغ عددهم ٤ مبحوثين بنسبة ٦, ٠٪، في حين لم يحدد ١١ مبحوثاً قيمة مصروفاتهم الشهرية الخاصة بالأكل، بنسبة ٦, ١٪. وبصورة عامة يبلغ متوسط المصروفات الخاصة بـ «الأكل» في منطقة المدينة المنورة شهرياً ١١٦٦, ٠٠ ريالاً، بانحراف معياري مقداره ٣٠, ٨٣٠ ريالاً.

### ثالثاً: الملابس

(الملابس الداخلية-الأحذية-الملابس الصيفية-الملابس الشتوية-أخرى)

جدول (١٢٧) يوضح توزيع مفردات عينة الدراسة من منطقة المدينة المنورة على متغير الملابس من حيث التكرارات والنسب المئوية

التكلفة الشهرية	ك	%
أقل من ١٠٠٠ ريال	٢٨٥	٤٢, ٢
من ١٠٠٠ إلى أقل من ٢٠٠٠ ريال	١٥٢	٢٢, ٦
من ٢٠٠٠ إلى أقل من ٣٠٠٠ ريال	٨٦	١٢, ٨
من ٣٠٠٠ إلى أقل من ٤٠٠٠ ريال	٢٤	٣, ٦
من ٤٠٠٠ إلى أقل من ٥٠٠٠ ريال	١٣	١, ٩
من ٥٠٠٠ ريال فأكثر	٦١	٩, ١
لم يحدد	٥١	٧, ٦
مجموع	٦٧٢	١٠٠
المتوسط	١٨٦٧, ٠٠ ريالاً	
الانحراف المعياري	٢٣٥٧, ٧٠ ريالاً	

يتضح من جدول (١٢٧) المتعلق بقيمة المصروفات الشهرية الخاصة بـ «الملابس» أن النسبة الكبرى من عينة الدراسة تتفق أقل من ١٠٠٠ ريال شهرياً. وعدددهم ٢٨٥ مبحوثاً بنسبة ٤٢, ٢٪. ثم يليهم من ١٠٠٠ إلى أقل من ٢٠٠٠ ريال شهرياً؛ وعدددهم ١٥٢ مبحوثاً بنسبة ٢٢, ٦٪. من إجمالي عينة منطقة المدينة المنورة، يليهم من ينفقون من ٢٠٠٠ إلى أقل من ٣٠٠٠ ريال شهرياً؛ وعدددهم ٨٦ مبحوثاً بنسبة ١٢, ٨٪، يليهم من ينفقون ٣٠٠٠ ريال فما أكثر شهرياً؛ ويبلغ عددهم ٦١ مبحوثاً بنسبة ٩, ١٪. وفي المرتبة التالية

من ينفقون من ٣٠٠٠ إلى أقل من ٤٠٠٠ ريال شهرياً؛ وعددهم ٢٤ مبحوثاً بنسبة ٦,٣٪، ويأتي في المرتبة الأخيرة من ينفقون من ٤٠٠٠ إلى أقل من ٥٠٠٠ ريال شهرياً وعددهم ١٣ مبحوثاً بنسبة ٩,١٪، في حين لم يحدد ٥١ مبحوثاً قيمة مصروفاتهم الشهرية الخاصة بالملبس وتبلغ نسبتهم ٦,٧٪، وبصورة عامة يبلغ متوسط المصروفات الخاصة بـ «الملبس» في منطقة المدينة المنورة شهرياً ١٨٦٧,٠٠ ريالاً، بانحراف معياري مقداره ٧٠,٢٣٥٧ ريالاً.

## رابعاً: الرعاية الصحيّة

### أ- المرافق الصحيّة المتوافرة في محل الإقامة

جدول (١٢٨) يوضح توزيع مفردات عينة الدراسة من منطقة المدينة المنورة على متغير توافر المرافق الصحيّة من حيث التكرارات والنسب المئوية

مجموع	لم يحدد	لا	نعم	المرافق الصحيّة
٦٧٢	١٨	١٧	٦٣٧	ك
١٠٠	٢,٧	٢,٥	٩٤,٨	٪
٦٧٢	١٨	٢٥	٦٢٩	ك
١٠٠	٢,٧	٣,٧	٩٣,٦	٪
٦٧٢	٢٢	٥٠	٦٠٠	ك
١٠٠	٣,٣	٧,٤	٨٩,٣	٪
٦٧٢	٣٤	٦٧	٥٧١	ك
١٠٠	٥,١	١٠,٠	٨٥,٠	٪
٦٧٢	٣١	٥١	٥٩٠	ك
١٠٠	٤,٦	٧,٦	٨٧,٨	٪

يتضح من الجدول أعلاه الخاص بتوافر المرافق الصحيّة في محل إقامة المبحوثين؛ أن ٦٣٧ مبحوثاً أشاروا إلى وجود مستشفى في محل إقامتهم؛ وتبلغ نسبتهم ٨,٩٤٪ من إجمالي عينة منطقة المدينة المنورة، وأجاب ١٧ مبحوثاً بـ «لا يوجد» بنسبة ٥,٢٪. في حين لم يحدد ١٨ مبحوثاً بنسبة ٢,٧٪، وفي ما يتعلق بتوافر مستوصف في محل إقامتهم أجاب ٦٢٩ مبحوثاً بـ «نعم» ونسبتهم ٩٣,٦٪ من إجمالي العينة، في مقابل ٢٥ مبحوثاً أجابوا بـ «لا يوجد»؛ وتبلغ نسبتهم ٣,٧٪، ولم يحدد ١٨ مبحوثاً بنسبة ٢,٧٪،

وبالنسبة إلى المركز الصحي يتضح أن ٦٠٠ مبحوث أشاروا إلى وجود مركز صحي في محل إقامتهم؛ وتبلغ نسبتهم ٣, ٨٩٪ من إجمالي العينة، وأجاب ٥٠ مبحوثاً بـ «لا يوجد» بنسبة ٤, ٧٪. في حين لم يحدد ٢٢ مبحوثاً بنسبة ٣, ٣٪، وفي ما يتعلق بتوافر مركز للرعاية الأولية في محل إقامتهم أجاب ٥٧١ مبحوثاً بـ «نعم» ونسبتهم ٨٥٪ من إجمالي العينة، وأجاب ٦٧ مبحوثاً بـ «لا» بنسبة ١٠٪. ولم يحدد ٣٤ مبحوثاً بنسبة ٥, ١٪، وأخيراً في ما يتعلق بتوافر عيادات خاصة في محل الإقامة؛ يتضح أن ٥٩٠ مبحوثاً لديهم عيادات خاصة في محل إقامتهم بنسبة ٨, ٨٧٪، وأن ٥١ مبحوثاً لا تتوافر في محل إقامتهم عيادات خاصة وتبلغ نسبتهم ٦, ٧٪، ولم يحدد ٣١ مبحوثاً بنسبة ٦, ٤٪.

#### ب- التكلفة الخاصة بالرعاية الصحية

(زيارة طبيب-أدوية-أجهزة طبية-عمليات-أخرى)

جدول (١٢٩) يوضح توزيع مخرجات عينة الدراسة من منطقة المدينة المنورة على متغير

الرعاية الصحية من حيث التكرارات والنسب المئوية

التكلفة السنوية	ك	%
أقل من ٥٠٠٠ ريال	٤٤٧	٦٦,٥
من ٥٠٠٠ إلى أقل من ١٠,٠٠٠ ريال	٥١	٧,٦
من ١٠,٠٠٠ إلى أقل من ١٥,٠٠٠ ريال	١٦	٢,٤
من ١٥,٠٠٠ إلى أقل من ٢٠,٠٠٠ ريال	٢	٠,٣
من ٢٠,٠٠٠ إلى أقل من ٢٥,٠٠٠ ريال	٢	٠,٣
من ٢٥,٠٠٠ إلى أقل من ٣٠,٠٠٠ ريال	١	٠,١
٣٠,٠٠٠ ريال فأكثر	-	-
لم يحدد	١٥٣	٢٢,٨
مجموع	٦٧٢	١٠٠
المتوسط	٢٢٦٥,٠٠ ريالاً	
الانحراف المعياري	٣١٢٣,٤٠ ريالاً	

يتضح من جدول (١٢٩) المتعلق بقيمة المصروفات السنوية الخاصة بـ «الرعاية الصحية» أن النسبة الكبرى من عينة الدراسة تنفق أقل من ٥٠٠٠ ريال سنوياً؛ وعددهم ٤٤٧ مبحوثاً بنسبة ٦٦,٥٪ من إجمالي عينة منطقة المدينة المنورة، يليهم من ينفقون

من ٥٠٠٠ إلى أقل من ١٠,٠٠٠ ريال سنوياً؛ وعددهم ٥١ مبحوثاً بنسبة ٦,٧٪، يليهم من ينفقون من ١٠,٠٠٠ إلى أقل من ١٥,٠٠٠ ريال سنوياً؛ وعددهم ١٦ مبحوثاً بنسبة ٤,٢٪، وفي المرتبة التالية من ينفقون من ١٥,٠٠٠ إلى أقل من ٢٠,٠٠٠ ريال سنوياً؛ وعددهم مبحوثان اثنان بنسبة ٣,٠٪، ثم من ينفقون من ٢٠,٠٠٠ إلى أقل من ٢٥,٠٠٠ ريال سنوياً؛ وعددهم مبحوثان اثنان بنسبة ٣,٠٪ أيضاً، ويأتي في المرتبة الأخيرة من ينفقون من ٢٥,٠٠٠ إلى ٣٠,٠٠٠ ريال وعددهم مبحوث واحد بنسبة ١,٠٪. في حين لم يحدد ١٥٣ مبحوثاً قيمة مصروفاتهم السنوية الخاصة بالرعاية الصحيّة، وتبلغ نسبتهم ٨,٢٢٪، وبصورة عامة يبلغ متوسط المصروفات الخاصة بـ «الرعاية الصحيّة» في منطقة المدينة المنورة سنوياً ٢٢٦٥,٠٠ ريالاً، بانحراف معياري مقداره ٤٠,٤٠ ٣١٢٣ ريالاً.

#### خامساً: الحاجات المدرسية

(الشنط-المراييل-الملابس الرياضية-الدفاتر والأقلام-الوجبات-أخرى)

جدول (١٣٠) يوضح توزيع مفردات عينة الدراسة من منطقة المدينة المنورة على متغير

الحاجات المدرسية من حيث التكرارات والنسب المئوية

التكلفة السنوية	ك	%
أقل من ٥٠٠٠ ريال	٣٤٥	٥١,٣
من ٥٠٠٠ إلى أقل من ١٠,٠٠٠ ريال	٢٦	٣,٩
من ١٠,٠٠٠ إلى أقل من ١٥,٠٠٠ ريال	٢	٠,٣
من ١٥,٠٠٠ إلى أقل من ٢٠,٠٠٠ ريال	-	-
من ٢٠,٠٠٠ إلى أقل من ٢٥,٠٠٠ ريال	-	-
من ٢٥,٠٠٠ إلى أقل من ٣٠,٠٠٠ ريال	-	-
٣٠,٠٠٠ ريال فأكثر	-	-
لم يحدد	٢٩٩	٤٤,٥
مجموع	٦٧٢	١٠٠
المتوسط	١٨٤٣,٠٠ ريالاً	
الانحراف المعياري	١٨٢٧,٥٠ ريالاً	

يتضح من جدول (١٣٠) المتعلق بقيمة المصروفات السنوية الخاصة بـ «الحاجات المدرسية»؛ أن النسبة الكبرى من عينة الدراسة تتفق أقل من ٥٠٠٠ ريال سنوياً؛ وعددهم

٣٤٥ مبحوثاً بنسبة ٣, ٥١٪ من إجمالي عينة منطقة المدينة المنورة، يليهم من ينفقون من ٥٠٠٠ إلى أقل من ١٠,٠٠٠ ريال سنوياً؛ وعددهم ٢٦ مبحوثاً بنسبة ٩, ٣٪، يليهم من ينفقون من ١٠,٠٠٠ إلى أقل من ١٥,٠٠٠ ريال سنوياً؛ وعددهم مبحوثان اثنان بنسبة ٣, ٠٪. في حين لم يحدد ٢٩٩ مبحوثاً قيمة مصروفاتهم السنوية الخاصة بالحاجات المدرسية، وهم في الغالب من ليس لديهم أبناء بالمدارس أو المراحل التعليمية المختلفة، وتبلغ نسبتهم ٥, ٤٤٪، وبصورة عامة يبلغ متوسط المصروفات الخاصة بـ «الحاجات المدرسية» في منطقة المدينة المنورة سنوياً ١٨٤٣,٠٠ ريالاً، بانحراف معياري مقداره ١٨٣٧,٥٠ ريالاً.

### سادساً: حاجات الأطفال الرضع

(حفاظات-مناديل معطرة-حليب-كريمات-أكل أطفال-أخرى)

جدول (١٣١) يوضح توزيع مفردات عينة الدراسة من منطقة المدينة المنورة على متغير حاجات الأطفال الرضع من حيث التكرارات والنسب المئوية

التكلفة الشهرية	ك	%
أقل من ١٠٠٠ ريال	١٨٩	٢٨,١
من ١٠٠٠ إلى أقل من ٢٠٠٠ ريال	٣٨	٥,٧
من ٢٠٠٠ إلى أقل من ٣٠٠٠ ريال	١٠	١,٥
من ٣٠٠٠ إلى أقل من ٤٠٠٠ ريال	١	٠,١
من ٤٠٠٠ إلى أقل من ٥٠٠٠ ريال	-	-
من ٥٠٠٠ ريال فأكثر	-	-
لم يحدد	٤٣٤	٦٤,٦
مجموع	٦٧٢	١٠٠
المتوسط	٦٥٨,٠٠ ريالاً	
الانحراف المعياري	٥٦٨,٣٠ ريالاً	

يتضح من جدول (١٣١) المتعلق بقيمة المصروفات الشهرية الخاصة بـ «حاجات الأطفال الرضع» أن النسبة الكبرى من عينة الدراسة تتفق أقل من ١٠٠٠ ريال شهرياً؛ وعددهم ١٨٩ مبحوثاً بنسبة ٢٨,١٪ من إجمالي عينة منطقة المدينة المنورة، يليهم من ينفقون من ١٠٠٠ إلى أقل من ٢٠٠٠ ريال شهرياً؛ وعددهم ٣٨ مبحوثاً بنسبة ٥,٧٪،

يليه من ينفقون من ٢٠٠٠ إلى أقل من ٣٠٠٠ ريال شهرياً؛ وعددهم ١٠ مبحوثين بنسبة ٥,١٪، ويأتي في المرتبة الأخيرة من ينفقون من ٣٠٠٠ إلى أقل من ٤٠٠٠ ريال شهرياً؛ وعددهم مبحوث واحد بنسبة ١,٠٪، في حين لم يحدد ٤٣٤ مبحوثاً قيمة مصروفاتهم الشهرية الخاصة بحاجات الأطفال الرضع، وهم في الغالب ممن ليس لديهم أطفال في هذه المرحلة العمرية، وتبلغ نسبتهم ٦,٦٤٪، وبصورة عامة يبلغ متوسط المصروفات الخاصة بـ «حاجات الأطفال الرضع» في منطقة المدينة المنورة شهرياً ٦٥٨,٠٠ ريالاً، بانحراف معياري مقداره ٥٦٨,٣٠ ريالاً.

### سابعاً: الكماليات

(منظفات-صابون وشامبو-فوط وأدوات نظافة-مناديل-أخرى)

جدول (١٣٢) يوضح توزيع مفردات عينة الدراسة من منطقة المدينة المنورة على متغير الكماليات من حيث التكرارات والنسب المئوية

التكلفة الشهرية	ك	%
أقل من ١٠٠٠ ريال	٥٧٩	٨٦,٢
من ١٠٠٠ إلى أقل من ٢٠٠٠ ريال	٦٥	٩,٧
من ٢٠٠٠ إلى أقل من ٣٠٠٠ ريال	٣	٠,٤
من ٣٠٠٠ إلى أقل من ٤٠٠٠ ريال	٣	٠,٤
من ٤٠٠٠ إلى أقل من ٥٠٠٠ ريال	١	٠,١
من ٥٠٠٠ ريال فأكثر	-	-
لم يحدد	٢١	٣,١
مجموع	٦٧٢	١٠٠
المتوسط	٥٠٢,٠٠ ريالاً	
الانحراف المعياري	٤٤٥,٣٠ ريالاً	

يتضح من جدول (١٣٢) المتعلق بقيمة المصروفات الشهرية الخاصة بـ «الكماليات» أن النسبة الكبرى من عينة الدراسة تتفق أقل من ١٠٠٠ ريال شهرياً؛ وعددهم ٥٧٩ مبحوثاً بنسبة ٨٦,٢٪ من إجمالي عينة منطقة المدينة المنورة، يليهم من ينفقون من ١٠٠٠ إلى أقل من ٢٠٠٠ ريال شهرياً؛ وعددهم ٦٥ مبحوثاً بنسبة ٩,٧٪، يليهم من ينفقون من ٢٠٠٠ إلى أقل من ٣٠٠٠ ريال شهرياً؛ وعددهم ٣ مبحوثين بنسبة ٠,٤٪، وفي

المرتبة التالية من ينفقون من ٣٠٠٠ إلى أقل من ٤٠٠٠ ريال شهرياً؛ وعدددهم ٣ مبحوثين بنسبة ٤, ٠٪ أيضاً، ويأتي في المرتبة الأخيرة من ينفقون من ٤٠٠٠ إلى أقل من ٥٠٠٠ ريال شهرياً وعدددهم مبحوث واحد بنسبة ١, ٠٪ أيضاً. في حين لم يحدد ٢١ مبحوثاً قيمة مصروفاتهم الشهرية الخاصة بالكماليات وتبلغ نسبتهم ١, ٣٪، وبصورة عامة يبلغ متوسط المصروفات الخاصة بـ «الكماليات» في منطقة المدينة المنورة شهرياً ٥٠٢, ٠٠ ريال، بانحراف معياري مقداره ٣٠, ٤٤٥ ريالاً.

### ثامناً : المواصلات

#### أ- توافر وسائل المواصلات

جدول (١٣٣) يوضح توزيع مفردات عينة الدراسة من منطقة المدينة المنورة على متغير توافر وسائل المواصلات من حيث التكرارات والنسب المئوية

مجموع	لم يحدد	لا	نعم	وسائل المواصلات	
٦٧٢	١١	٨٣	٥٧٨	ك	سيارة خاصة ملك
١٠٠	١,٦	١٢,٤	٨٦,٠	٪	
٦٧٢	١٣	٦٠٧	٥٢	ك	سيارة خاصة مستأجرة
١٠٠	١,٩	٩٠,٣	٧,٧	٪	
٦٧٢	١٥	٦١٢	٤٥	ك	سيارة أجرة
١٠٠	٢,٢	٩١,١	٦,٧	٪	
٦٧٢	١٥	٦٢١	٣٦	ك	وسيلة نقل عام
١٠٠	٢,٢	٩٢,٤	٥,٤	٪	
٦٧٢	-	٦٧٢	-	ك	أخرى
١٠٠	-	١٠٠	-	٪	

يتضح من الجدول أعلاه والخاص بوسائل المواصلات في محل إقامة المبحوثين؛ أن ٥٧٨ مبحوثاً لديهم سيارة خاصة ملك؛ وتبلغ نسبتهم ٨٦٪ من إجمالي عينة منطقة المدينة المنورة، و٨٣ مبحوثاً أشاروا إلى عدم امتلاكهم سيارة خاصة ملك؛ وتبلغ نسبتهم ٤, ١٢٪، في حين لم يحدد ١١ مبحوثاً بنسبة ١, ٦٪، وفي ما يتعلق بوجود سيارة خاصة مستأجرة؛ أجاب ٥٢ مبحوثاً بـ «نعم» ونسبتهم ٧, ٧٪، في مقابل ٦٠٧ مبحوثين أجابوا بـ «لا يوجد»؛ وتبلغ نسبتهم ٣, ٩٠٪، ولم يحدد ١٣ مبحوثاً بنسبة ١, ٩٪، وبالنسبة

إلى استخدام سيارة أجرة «ليموزين» يتضح أن ٤٥ مبحوثاً أشاروا إلى استخدامهم سيارة أجرة؛ وتبلغ نسبتهم ٧, ٦٪ من إجمالي العينة، و٦١٢ مبحوثاً أشاروا إلى عدم استخدامهم سيارة أجرة؛ وتبلغ نسبتهم ١, ٩١٪، في حين لم يحدد ١٥ مبحوثاً بنسبة ٢, ٢٪، وفي ما يتعلق بوسائل النقل العام؛ أجاب ٣٦ مبحوثاً بـ «نعم» ونسبتهم ٤, ٥٪ من إجمالي العينة، في مقابل ٦٢١ مبحوثاً أجابوا بـ «لا»؛ وتبلغ نسبتهم ٤, ٩٢٪، ولم يحدد ١٥٥ مبحوثاً بنسبة ٢, ٢٪، وأخيراً في ما يتعلق بوسائل أخرى؛ يتضح أن ٦٧٢ مبحوثاً أجابوا بـ «لا»، وتبلغ نسبتهم ١٠٠٪.

#### ب- التكلفة الخاصة بوسائل المواصلات

(سيارة خاصة ملك-سيارة خاصة مستأجرة-سيارة أجرة-وسيلة نقل عام-أخرى)

جدول (١٣٤) يوضح توزيع مفرذات عينة الدراسة من منطقة المدينة المنورة على متغير

وسائل المواصلات من حيث التكرارات والنسب المئوية

التكلفة الشهرية	ك	%
أقل من ١٠٠٠ ريال	٥١٥	٧٦,٦
من ١٠٠٠ إلى أقل من ٢٠٠٠ ريال	٦٢	٩,٢
من ٢٠٠٠ إلى أقل من ٣٠٠٠ ريال	٧	١,٠
من ٣٠٠٠ إلى أقل من ٤٠٠٠ ريال	٣	٠,٤
من ٤٠٠٠ إلى أقل من ٥٠٠٠ ريال	-	-
٥٠٠٠ ريال فأكثر	١	٠,١
لم يحدد	٨٤	١٢,٥
مجموع	٦٧٢	١٠٠
المتوسط	٥١٥,٠٠ ريالاً	
الانحراف المعياري	٤٥٤,٦٠ ريالاً	

يتضح من جدول (١٣٤) المتعلق بقيمة المصروفات الشهرية الخاصة بـ «وسائل المواصلات» أن النسبة الكبرى من عينة الدراسة تتفق أقل من ١٠٠٠ ريال شهرياً؛ وعددهم ٥١٥ مبحوثاً بنسبة ٧٦, ٦٪ من إجمالي عينة منطقة المدينة المنورة، يليهم من ينفقون من ١٠٠٠ إلى أقل من ٢٠٠٠ ريال شهرياً؛ وعددهم ٦٢ مبحوثاً بنسبة ٩, ٢٪، يليهم من ينفقون من ٢٠٠٠ إلى أقل من ٣٠٠٠ ريال شهرياً؛ وعددهم ٧ مبحوثين بنسبة



١٪، وفي المرتبة التالية من ينفقون من ٣٠٠٠ إلى أقل من ٤٠٠٠ ريال شهرياً؛ وعددهم ٣ مبحوثين بنسبة ٤, ٠٪، ويأتي في المرتبة الأخيرة من ينفقون من ٥٠٠٠ ريال فما أكثر شهرياً؛ ويبلغ عددهم مبحوثاً واحداً بنسبة ١, ٠٪. في حين لم يحدد ٨٤ مبحوثاً قيمة مصروفاتهم الشهرية الخاصة بوسائل المواصلات، وتبلغ نسبتهم ١٢, ٥٪، وبصورة عامة يبلغ متوسط المصروفات الخاصة بـ «وسائل المواصلات» في منطقة المدينة المنورة شهرياً ٥١٥, ٠٠ ريالاً، بانحراف معياري مقداره ٦٠, ٤٥٤ ريالاً.

### تاسعاً: الخدمات الأساسية

#### أ- توافر الخدمات الأساسية

جدول (١٣٥) يوضح توزيع مفردات عينة الدراسة من منطقة المدينة المنورة على متغير توافر الخدمات الأساسية من حيث التكرارات والنسب المئوية

مجموع	لم يحدد	لا	نعم	الخدمات الأساسية	
٦٧٢	-	١٧	٦٥٥	ك	كهرباء
١٠٠	-	٢,٦	٩٧,٤	٪	
٦٧٢	-	١٠٤	٥٦٨	ك	ماء
١٠٠	-	١٥,٥	٨٤,٥	٪	
٦٧٢	-	٢٨٢	٣٩٠	ك	تلفون ثابت
١٠٠	-	٤٢,٠	٥٨,٠	٪	
٦٧٢	-	٥٣	٦١٩	ك	جوال
١٠٠	-	٧,٩	٩٢,١	٪	
٦٧٢	٧	٢٥٢	٤١٣	ك	إنترنت
١٠٠	١,٠	٣٧,٥	٦١,٥	٪	
٦٧٢	٤٣	٣٩٢	٢٣٧	ك	صرف صحي
١٠٠	٦,٤	٥٨,٣	٣٥,٣	٪	

يتضح من الجدول أعلاه والخاص بتوافر الخدمات الأساسية في محل إقامة المبحوثين؛ أن ٦٥٥ مبحوثاً أشاروا إلى وجود كهرباء في محل إقامتهم؛ وتبلغ نسبتهم ٩٧, ٤٪ من إجمالي العينة، في مقابل ١٧ مبحوثاً أجابوا بـ «لا» وتبلغ نسبتهم ٢, ٦٪. وفي ما يتعلق بتوافر المياه في محل إقامتهم أجاب ٥٦٨ مبحوثاً بـ «نعم» ونسبتهم ٨٤, ٥٪.

من إجمالي العينة، في مقابل ١٠٤ مبحوثين أجابوا بـ «لا يوجد»؛ وتبلغ نسبتهم ٥, ١٥٪، وبالنسبة إلى التلّفون الثابت؛ يتضح أن ٣٩٠ مبحوثاً أشاروا إلى وجود تلّفون ثابت في محل إقامتهم؛ وتبلغ نسبتهم ٥٨٪ من إجمالي العينة، و٢٨٢ مبحوثاً أشاروا إلى عدم وجوده في محل إقامتهم؛ وتبلغ نسبتهم ٤٢٪، وفي ما يتعلق بتوافر جوال لدى المبحوثين أجاب ٦١٩ مبحوثاً بـ «نعم» ونسبتهم ٩٢٪ من إجمالي العينة، في مقابل ٥٣ مبحوثاً أجابوا بـ «لا»؛ وتبلغ نسبتهم ٧, ٩٪، وفي ما يتعلق بتوافر خدمة الإنترنت في محل الإقامة؛ يتضح أن ٤١٣ مبحوثاً لديهم خدمة الإنترنت بنسبة ٦١, ٥٪، وأن ٢٥٢ مبحوثاً لا تتوافر لديهم تلك الخدمة؛ وتبلغ نسبتهم ٣٧, ٥٪، ولم يحدد ٧ مبحوثين بنسبة ١٪، وأخيراً بالنسبة إلى خدمة الصرف الصّحي؛ أجاب ٢٣٧ مبحوثاً بـ «نعم» ونسبتهم ٣, ٣٥٪، مقابل ٣٩٢ مبحوثاً أجابوا بـ «لا» ونسبتهم ٥٨, ٣٪، ولم يحدد ٤٣ مبحوثاً بنسبة ٦, ٤٪.

#### ب- التكلفة الخاصة بالخدمات الأساسية

(كهرباء-ماء-تلّفون ثابت-جوال-إنترنت-صرف صحي)

جدول (١٣٦) يوضح توزيع مفرّدات عينة الدراسة من منطقة المدينة المنورة على متغير

الخدمات الأساسية من حيث التكرارات والنسب المئوية

التكلفة الشهرية	ك	%
أقل من ١٠٠٠ ريال	٢٩٦	٤٤,٠
من ١٠٠٠ إلى أقل من ٢٠٠٠ ريال	٢٣٠	٣٤,٢
من ٢٠٠٠ إلى أقل من ٣٠٠٠ ريال	٧١	١٠,٦
من ٣٠٠٠ إلى أقل من ٤٠٠٠ ريال	٣٣	٤,٩
من ٤٠٠٠ إلى أقل من ٥٠٠٠ ريال	٥	٠,٧
٥٠٠٠ ريال فأكثر	١١	١,٦
لم يحدد	٢٦	٣,٩
مجموع	٦٧٢	١٠٠
المتوسط	١٢٤٩,٠٠ ريالاً	
الانحراف المعياري	١٠٣٣,٩٠ ريالاً	

يتضح من جدول (١٣٦) المتعلق بقيمة المصروفات الشهرية الخاصة بـ «الخدمات الأساسية» أن النسبة الكبرى من عينة الدراسة تنفق أقل من ١٠٠٠ ريال شهرياً؛ وعددهم

٢٩٦ مبحوثاً بنسبة ٤٤٪. يليهم من ينفقون من ١٠٠٠ ريال إلى أقل من ٢٠٠٠ ريال شهرياً؛ وعددهم ٢٣٠ مبحوثاً بنسبة ٢, ٣٤٪ من إجمالي عينة منطقة المدينة المنورة، يليهم من ينفقون من ٢٠٠٠ إلى أقل من ٣٠٠٠ ريال شهرياً؛ وعددهم ٧١ مبحوثاً بنسبة ٦, ١٠٪، وفي المرتبة التالية من ينفقون من ٣٠٠٠ إلى أقل من ٤٠٠٠ ريال شهرياً؛ وعددهم ٣٣ مبحوثاً بنسبة ٩, ٤٪، ثم من ينفقون من ٥٠٠٠ ريال فما أكثر شهرياً؛ ويبلغ عددهم ١١ مبحوثاً بنسبة ٦, ١٪. ويأتي في المرتبة الأخيرة من ينفقون من ٤٠٠٠ إلى أقل من ٥٠٠٠ ريال شهرياً؛ وعددهم ٥ مبحوثين بنسبة ٧, ٠٪، في حين لم يحدد ٢٦ مبحوثاً قيمة مصروفاتهم الشهرية الخاصة بالخدمات الأساسية؛ وتبلغ نسبتهم ٩, ٣٪، وبصورة عامة يبلغ متوسط المصروفات الخاصة بـ «الخدمات الأساسية» في منطقة المدينة المنورة شهرياً ١٣٤٩, ٠٠ ريالاً، بانحراف معياري مقداره ٩٠, ١٠٣٣ ريالاً.

### عاشراً: الترفيه

#### أ- توافر وسائل الترفيه

جدول (١٣٧) يوضح توزيع مفردات عينة الدراسة من منطقة المدينة المنورة على متغير

توافر وسائل الترفيه من حيث التكرارات والنسب المئوية

مجموع	لم يحدد	لا	نعم	وسائل الترفيه	
٦٧٢	٢٥	٣٧٧	٢٧٠	ك	ألعاب (كمبيوتر)
١٠٠	٣,٧	٥٦,١	٤٠,٢	٪	
٦٧٢	٢١	٢٦٥	٣٨٦	ك	ملاهي
١٠٠	٣,١	٣٩,٤	٥٧,٤	٪	
٦٧٢	٢١	٢٢٦	٤٢٥	ك	متنزهات
١٠٠	٣,١	٣٣,٦	٦٣,٣	٪	
٦٧٢	-	٥٧٨	٩٤	ك	أخرى
١٠٠	-	٨٦,٠	١٤,٠	٪	

يتضح من الجدول أعلاه الخاص بوسائل الترفيه الخاصة بالمبحوثين؛ أن ٢٧٠ مبحوثاً لديهم ألعاب (كمبيوتر)؛ وتبلغ نسبتهم ٢, ٤٠٪ من إجمالي عينة منطقة المدينة المنورة، و٣٧٧ مبحوثاً أشاروا إلى عدم وجود هذه الألعاب؛ وتبلغ نسبتهم ١, ٥٦٪، في

حين لم يحدد ٢٥ مبحوثاً بنسبة ٧, ٣٪، وفي ما يتعلق بوجود ملاءمة في محل إقامتهم؛ أجاب ٣٨٦ مبحوثاً بـ «نعم» ونسبتهم ٤, ٥٧٪ من إجمالي العينة، في مقابل ٢٦٥ مبحوثاً أجابوا بـ «لا يوجد»؛ وتبلغ نسبتهم ٤, ٣٩٪، ولم يحدد ٢١ مبحوثاً بنسبة ١, ٣٪، وبالنسبة إلى المتنزهات يتضح أن ٤٢٥ مبحوثاً أشاروا إلى وجود متنزهات في محل إقامتهم؛ وتبلغ نسبتهم ٣, ٦٣٪ من إجمالي العينة، و٢٢٦ مبحوثاً أشاروا إلى عدم وجودها؛ وتبلغ نسبتهم ٦, ٣٣٪، في حين لم يحدد ٢١ مبحوثاً بنسبة ١, ٣٪، وأخيراً في ما يتعلق بوسائل ترفيهه أخرى كالسفر وخلافه؛ يتضح أن ٩٤ مبحوثاً أجابوا بـ «نعم» بنسبة ١٤, ١٪، وأجاب ٥٧٨ مبحوثاً بـ «لا»، وتبلغ نسبتهم ٨٦, ١٪.

#### ب- التكلفة الخاصة بالترفيه

(العباب (كمبيوتر) - ملاءمة - متنزهات - أخرى)

جدول (١٣٨) يوضح توزيع مصدرات عينة الدراسة من منطقة المدينة المنورة على متغير

الترفيه من حيث التكرارات والنسب المئوية

التكلفة الشهرية	ك	%
أقل من ١٠٠٠ ريال	٤١٧	٦٢, ١
من ١٠٠٠ إلى أقل من ٢٠٠٠ ريال	٥٩	٨, ٨
من ٢٠٠٠ إلى أقل من ٣٠٠٠ ريال	١٦	٢, ٤
من ٣٠٠٠ إلى أقل من ٤٠٠٠ ريال	٦	٠, ٩
من ٤٠٠٠ إلى أقل من ٥٠٠٠ ريال	٢	٠, ٣
٥٠٠٠ ريال فأكثر	٥	٠, ٧
لم يحدد	١٦٧	٢٤, ٩
مجموع	٦٧٢	١٠٠
المتوسط	٦٩٩, ٠٠ ريالاً	
الانحراف المعياري	١٧٥٤, ٠٠ ريالاً	

يتضح من جدول (١٣٨) المتعلق بقيمة المصروفات الشهرية الخاصة بـ «الترفيه» أن النسبة الكبرى من عينة الدراسة تتفق أقل من ١٠٠٠ ريال شهرياً؛ وعدددهم ٤١٧ مبحوثاً بنسبة ٦٢, ١٪ من إجمالي عينة منطقة المدينة المنورة، يليهم من ينفقون من ١٠٠٠ إلى أقل من ٢٠٠٠ ريال شهرياً؛ وعدددهم ٥٩ مبحوثاً بنسبة ٨, ٨٪، يليهم من ينفقون من

٢٠٠٠ إلى أقل من ٣٠٠٠ ريال شهرياً؛ وعددهم ١٦ مبحوثاً بنسبة ٤, ٢٪، وفي المرتبة التالية من ينفقون من ٣٠٠٠ إلى أقل من ٤٠٠٠ ريال شهرياً؛ وعددهم ٦ مبحوثين بنسبة ٩, ٠٪، ثم من ينفقون من ٥٠٠٠ ريال فما أكثر شهرياً؛ ويبلغ عددهم ٥ مبحوثين بنسبة ٧, ٠٪، ويأتي في المرتبة الأخيرة ٤٠٠٠ إلى أقل من ٥٠٠٠ ريال شهرياً؛ وعددهم مبحوثان اثنان بنسبة ٣, ٠٪، في حين لم يحدد ١٦٧ مبحوثاً قيمة مصروفاتهم الشهرية الخاصة بالترفيه؛ وتبلغ نسبتهم ٩, ٢٤٪، وبصورة عامة يبلغ متوسط المصروفات الخاصة بـ «الترفيه» في منطقة المدينة المنورة شهرياً ٦٩٩, ٠٠ ريالاً، بانحراف معياري مقداره ١٧٥٤, ٠٠ ريالاً.

### متوسطات منطقة المدينة المنورة (شهرياً)

جدول (١٣٩) يوضح متوسطات عينة الدراسة من منطقة المدينة المنورة على

الاحتياجات بصفة شهرية، والمتوسط العام

المتغير	السكن	الأكل	الملبس	الرعاية الصحية
المتوسط الحسابي	١٣٢٣, ٣٣ ريالاً	١١٦٦, ٠٠ ريالاً	١٨٦٧, ٠٠ ريالاً	١٨٨, ٧٥ ريالاً
المتغير	الحاجات المدرسية	حاجات الرضع	الكماليات	المواصلات
المتوسط الحسابي	١٥٣, ٥٨ ريالاً	٦٥٨, ٠٠ ريالاً	٥٠٢, ٠٠ ريالاً	٥١٥, ٠٠ ريالاً
المتغير	الخدمات الأساسية	الترفيه	المتوسط العام	
المتوسط الحسابي	١٣٤٩, ٠٠ ريالاً	٦٩٩, ٠٠ ريالاً	٨٤٢١, ٦٠ ريالاً	

يوضح الجدول (١٣٩) متوسطات عينة الدراسة من منطقة المدينة المنورة للمصروفات الشهرية الخاصة بالاحتياجات المعيشية والمتوسط العام؛ ويتضح من الجدول أعلاه أن متوسط المصروفات في ما يتعلق بالسكن بلغ ١٣٢٣, ٣٣ ريالاً شهرياً، وبلغ ١١٦٦, ٠٠ ريالاً للأكل شهرياً، و١٨٦٧, ٠٠ ريالاً للملبس شهرياً، و١٨٨, ٧٥ ريالاً للرعاية الصحية شهرياً، و١٥٣, ٥٨ ريالاً شهرياً للحاجات المدرسية، و٦٥٨, ٠٠ ريالاً شهرياً لحاجات الأطفال الرضع، و٥٠٢, ٠٠ ريالاً للكماليات شهرياً، و٥١٥, ٠٠ ريالاً شهرياً للمواصلات، و١٣٤٩, ٠٠ ريالاً شهرياً للخدمات الأساسية، وأخيراً ٦٩٩, ٠٠ ريالاً شهرياً للترفيه، وبلغ المتوسط العام للاحتياجات كافة ٨٤٢١, ٦٠ ريالاً شهرياً.

## منطقة حائل

### أولاً: السكن

#### ١- عدد أفراد الأسرة في المنزل

جدول (١٤٠) يوضح توزيع مفردات عينة الدراسة من منطقة حائل على متغير عدد أفراد الأسرة في المنزل من حيث التكرارات والنسب المئوية

عدد الأفراد	ك	%
أقل من ثلاثة أفراد	١٦	٦,١
من ثلاثة إلى ستة أفراد	١٣٨	٥٢,٥
من سبعة إلى عشرة أفراد	٩٥	٣٦,١
أكثر من عشرة أفراد	١٠	٣,٨
لم يحدد	٤	١,٥
مجموع	٢٦٣	١٠٠

يوضح الجدول (١٤٠) توزيع مفردات عينة الدراسة من «منطقة حائل» على متغير عدد أفراد الأسرة في المنزل من حيث التكرارات والنسب المئوية، ويتضح من الجدول أن أكثر من نصف العينة من منطقة حائل يتراوح عدد الأفراد في أسرهم من ثلاثة إلى ستة أفراد؛ ويبلغ عدد من أشاروا إلى ذلك ١٣٨ مبحوثاً بنسبة ٥٢,٥% من إجمالي مفردات عينة حائل، ويليه من يتراوح عدد أفراد أسرهم في المنزل من سبعة إلى عشرة أفراد؛ وعددهم ٩٥ مبحوثاً بنسبة ٣٦,١%، وأن ١٦ مبحوثاً من «منطقة حائل» عدد أفراد أسرهم أقل من ثلاثة بنسبة ٦,١%، وأشار ١٠ مبحوثين إلى وجود أكثر من عشرة أفراد في أسرهم بنسبة ٣,٨%، في حين لم يحدد ٤ مبحوثين عدد الأفراد في أسرهم وتبلغ نسبتهم ١,٥%.

#### ٢- نوع السكن:

يوضح الجدول (١٤١) الخاص بنوع السكن لعينة الدراسة الكلية أن النسبة الكبرى من عينة الدراسة تسكن في «دور»، حيث بلغ عدد من أشار إلى ذلك ٩٢ مبحوثاً بنسبة ٣٥%، يليهم من يسكنون في «شقة» وبلغ عددهم ٨٩ بنسبة ٣٣,٨% من إجمالي عينة

«منطقة حائل»، ثم من يسكنون في «بيت شعبي» ويبلغ عددهم ٤٢ بنسبة ١٦٪، ويأتي في المرتبة الرابعة السكن في «فيلا» حيث بلغ عدد من أشار إلى ذلك ٤٠ بنسبة ١٥,٢٪ من إجمالي عينة منطقة حائل.

جدول (١٤١) يوضح توزيع مفردات عينة الدراسة من منطقة حائل على متغير نوع السكن من حيث التكرارات والنسب المئوية

نوع السكن	ك	%
(فيلا)	٤٠	١٥,٢
دور	٩٢	٣٥,٠
بيت شعبي	٤٢	١٦,٠
شقة	٨٩	٣٣,٨
أخرى	-	-
لم يحدد	-	-
مجموع	٢٦٣	١٠٠

### ٣- ملكية السكن:

جدول (١٤٢) يوضح توزيع مفردات عينة الدراسة من منطقة حائل على متغير ملكية السكن من حيث التكرارات والنسب المئوية

ملكية السكن	ك	%
ملك	٢٠٧	٧٨,٧
مستأجر	٥٥	٢٠,٩
أخرى	١	٠,٤
لم يحدد	-	-
مجموع	٢٦٣	١٠٠

يتضح من جدول (١٤٢) المتعلق بـ «ملكية السكن» أن النسبة الكبرى من عينة الدراسة من يمتلكون مقار سكنهم؛ حيث أشار إلى ذلك ٢٠٧ مبحوثين بنسبة ٧٨,٧٪ من إجمالي عينة حائل، يليهم من يستأجرون سكنهم ويبلغ عددهم ٥٥ مبحوثاً بنسبة ٢٠,٩٪، ثم من يندرجون تحت فئة «أخرى» وعددهم مبحوث واحد بنسبة ٠,٤٪.

#### ٤- الإيجار السنوي

جدول (١٤٣) يوضح توزيع مفردات عينة الدراسة من منطقة حائل المستأجرين للسكن على متغير قيمة الإيجار السنوي من حيث التكرارات والنسب المئوية

الإيجار السنوي	ك	%
أقل من ٥٠٠٠ ريال	٤	١,٥
من ٥٠٠٠ إلى أقل من ١٠,٠٠٠ ريال	١٩	٧,٢
من ١٠,٠٠٠ إلى أقل من ١٥,٠٠٠ ريال	١١	٤,٢
من ١٥,٠٠٠ إلى أقل من ٢٠,٠٠٠ ريال	١٠	٣,٨
من ٢٠,٠٠٠ إلى أقل من ٢٥,٠٠٠ ريال	١	٠,٤
من ٢٥,٠٠٠ إلى أقل من ٣٠,٠٠٠ ريال	١	٠,٤
٣٠,٠٠٠ ريال فأكثر	٣	١,١
لم يحدد	٧	٢,٧
لا ينطبق	٢٠٨	٧٩,١
مجموع	٢٦٣	١٠٠

يتضح من الجدول أعلاه الخاص بقيمة الإيجار السنوي لعينة منطقة حائل من المستأجرين للسكن، أن النسبة الأعلى من المستأجرين تدفع إيجاراً سنوياً من ٥,٠٠٠ إلى أقل من ١٠,٠٠٠ ريال، ويبلغ عددهم ١٩ مبحوثاً بنسبة ٧,٢٪ من إجمالي عينة حائل، ثم من يدفعون إيجاراً سنوياً من ١٠,٠٠٠ إلى أقل من ١٥,٠٠٠ ريال؛ ويبلغ عددهم ١١ مبحوثاً بنسبة ٤,٢٪، يليهم من يدفعون إيجاراً سنوياً من ١٥,٠٠٠ إلى أقل من ٢٠,٠٠٠ ريال؛ وعددهم ١٠ مبحوثين بنسبة ٣,٨٪ من إجمالي عينة حائل، ويأتي في المرتبة التالية من يدفعون إيجاراً سنوياً أقل من ٥٠٠٠ ريال سنوياً، ويبلغ عددهم ٤ مبحوثين بنسبة ١,٥٪، يليهم من يدفعون إيجاراً سنوياً من ٣٠,٠٠٠ ريال سنوياً فأكثر، ويبلغ عددهم ٣ مبحوثين بنسبة ١,١٪، ويأتي في المرتبة التالية من يدفعون إيجاراً من ٢٠,٠٠٠ إلى ٢٥,٠٠٠ ريال وعددهم مبحوث واحد بنسبة ٠,٤٪، وأخيراً من يدفعون إيجاراً سنوياً، من ٢٥,٠٠٠ إلى أقل من ٣٠,٠٠٠ ريال ويبلغ عددهم مبحوثاً واحداً بنسبة ٠,٤٪ أيضاً، ولم يحدد ٧ مبحوثين القيمة الإيجارية للسكن الخاص بهم بنسبة ٢,٧٪، وبصورة عامة يبلغ متوسط الإيجار للمستأجرين من عينة الدراسة في منطقة حائل ١٢١٢٠,٠٠ ريالاً سنوياً، بانحراف معياري مقداره ٧٧٠٢,٠٠ ريال سنوياً.



## ثانياً: الأكل

(اللحوم- الخبز- الخضراوات- الأرز، المكرونة، الطحين- الفواكه- الحليب، اللبن- الأجبان، الفول، المعلبات- أخرى)

جدول (١٤٤) يوضح توزيع مفردات عينة الدراسة من منطقة حائل على متغير الأكل من حيث التكرارات والنسب المئوية

التكلفة الشهرية	ك	%
أقل من ١٠٠٠ ريال	١١١	٤٢,٢
من ١٠٠٠ إلى أقل من ٢٠٠٠ ريال	١٣١	٤٩,٨
من ٢٠٠٠ إلى أقل من ٣٠٠٠ ريال	٢٠	٧,٦
من ٣٠٠٠ إلى أقل من ٤٠٠٠ ريال	١	٠,٤
من ٤٠٠٠ إلى أقل من ٥٠٠٠ ريال	-	-
من ٥٠٠٠ ريال فأكثر	-	-
لم يحدد	-	-
مجموع	٢٦٣	١٠٠
المتوسط	١١٣٥,٠٠ ريالاً	
الانحراف المعياري	٥٤٠,٤٠ ريالاً	

يتضح من جدول (١٤٤) المتعلق بقيمة المصروفات الشهرية الخاصة بـ «الأكل» أن النسبة الكبرى من عينة الدراسة تنفق من ١٠٠٠ إلى أقل من ٢٠٠٠ ريال شهرياً؛ وعددهم ١٣١ مبحوثاً بنسبة ٤٩,٨%. يليهم من ينفقون أقل من ١٠٠٠ ريال شهرياً؛ وعددهم ١١١ مبحوثاً بنسبة ٤٢,٥% من إجمالي عينة منطقة حائل، يليهم من ينفقون من ٢٠٠٠ إلى أقل من ٣٠٠٠ ريال شهرياً؛ وعددهم ٢٠ مبحوثاً بنسبة ٧,٦%. ويأتي في المرتبة الأخيرة من ينفقون من ٣٠٠٠ إلى أقل من ٤٠٠٠ ريال شهرياً؛ وعددهم مبحوث واحد بنسبة ٠,٤%. وبصورة عامة يبلغ متوسط المصروفات الخاصة بـ «الأكل» في منطقة المدينة المنورة شهرياً ١١٣٥,٠٠ ريالاً، بانحراف معياري مقداره ٥٤٠,٤٠ ريالاً.

### ثالثاً: الملابس

(الملابس الداخلية-الأحذية-الملابس الصيفية-الملابس الشتوية-أخرى)

جدول (١٤٥) يوضح توزيع مفردات عينة الدراسة من منطقة حائل على متغير الملابس من حيث التكرارات والنسب المئوية

التكلفة الشهرية	ك	%
أقل من ١٠٠٠ ريال	١٩٦	٧٤,٥
من ١٠٠٠ إلى أقل من ٢٠٠٠ ريال	٥٧	٢١,٧
من ٢٠٠٠ إلى أقل من ٣٠٠٠ ريال	٥	١,٩
من ٣٠٠٠ إلى أقل من ٤٠٠٠ ريال	١	٠,٤
من ٤٠٠٠ إلى أقل من ٥٠٠٠ ريال	٢	٠,٨
من ٥٠٠٠ ريال فأكثر	-	-
لم يحدد	٢	٠,٨
مجموع	٢٦٣	١٠٠
المتوسط	٧٧٩,٠٠ ريالاً	
الانحراف المعياري	٥٤٢,٢٠ ريالاً	

يتضح من جدول (١٤٥) المتعلق بقيمة المصروفات الشهرية الخاصة بـ «الملابس» أن النسبة الكبرى من عينة الدراسة تنفق أقل من ١٠٠٠ ريال شهرياً. وعددهم ١٩٦ مبحوثاً بنسبة ٧٤,٥%. ثم يليهم من ١٠٠٠ إلى أقل من ٢٠٠٠ ريال شهرياً؛ وعددهم ٥٧ مبحوثاً بنسبة ٢١,٧%. من إجمالي عينة منطقة حائل، يليهم من ينفقون من ٢٠٠٠ إلى أقل من ٣٠٠٠ ريال شهرياً؛ وعددهم ٥ مبحوثين بنسبة ١,٩%. وفي المرتبة التالية من ينفقون من ٤٠٠٠ إلى أقل من ٥٠٠٠ ريال شهرياً؛ وعددهم مبحوثان اثنان بنسبة ٠,٨%. ويأتي في المرتبة الأخيرة من ينفقون من ٣٠٠٠ إلى أقل من ٤٠٠٠ ريال شهرياً وعددهم مبحوث واحد بنسبة ٠,٤%.، في حين لم يحدد مبحوثان اثنان قيمة مصروفاتهم الشهرية الخاصة بالملابس وتبلغ نسبتهم ٠,٨%. وبصورة عامة يبلغ متوسط المصروفات الخاصة بـ «الملابس» في منطقة حائل شهرياً ٧٧٩,٠٠ ريالاً، بانحراف معياري مقداره ٥٤٢,٢٠ ريالاً.

## رابعاً: الرعاية الصحيّة

## أ- المرافق الصحيّة المتوافرة في محل الإقامة

جدول (١٤٦) يوضح توزيع مفردات عينة الدراسة من منطقة حائل على متغير توافر المرافق الصحيّة من حيث التكرارات والنسب المئوية

مجموع	لم يحدد	لا	نعم	المرافق الصحيّة	
٢٦٣	٢	-	٢٦١	ك	مستشفى
١٠٠	٠,٨	-	٩٩,٢	%	
٢٦٣	٢	-	٢٦١	ك	مستوصف
١٠٠	٠,٨	-	٩٩,٢	%	
٢٦٣	٢	-	٢٦١	ك	مركز صحي
١٠٠	٠,٨	-	٩٩,٢	%	
٢٦٣	٢	-	٢٦١	ك	مركز رعاية أولية
١٠٠	٠,٨	-	٩٩,٢	%	
٢٦٣	٢	-	٢٦١	ك	عيادات خاصة
١٠٠	٠,٨	-	٩٩,٢	%	

يتضح من الجدول أعلاه الخاص بتوافر المرافق الصحيّة في محل إقامة المبحوثين؛ أن ٢٦١ مبحوثاً أشاروا إلى وجود مستشفى في محل إقامتهم؛ وتبلغ نسبتهم ٩٩,٢% من إجمالي عينة منطقة حائل، في حين لم يحدد مبحوثان اثنان بنسبة ٠,٨%، وفي ما يتعلق بتوافر مستوصف في محل إقامتهم أجاب ٢٦١ مبحوثاً بـ «نعم» ونسبتهم ٩٩,٢% من إجمالي العينة، ولم يحدد مبحوثان اثنان بنسبة ٠,٨%، وبالنسبة إلى المركز الصحي يتضح أن ٢٦١ مبحوثاً أشاروا إلى وجود مركز صحي في محل إقامتهم؛ وتبلغ نسبتهم ٩٩,٢% من إجمالي العينة، في حين لم يحدد مبحوثان اثنان بنسبة ٠,٨%، وفي ما يتعلق بتوافر مركز للرعاية الأولية في محل إقامتهم أجاب ٢٦١ مبحوثاً بـ «نعم» ونسبتهم ٩٩,٢% من إجمالي العينة، ولم يحدد مبحوثان اثنان بنسبة ٠,٨%، وأخيراً في ما يتعلق بتوافر عيادات خاصة في محل الإقامة؛ يتضح أن ٢٦١ مبحوثاً لديهم عيادات خاصة في محل إقامتهم بنسبة ٩٩,٢%، ولم يحدد مبحوثان اثنان بنسبة ٠,٨%.

### ب- التكلفة الخاصة بالرعاية الصحيّة

(زيارة طبيب-أدوية-أجهزة طبية-عمليات-أخرى)

جدول (١٤٧) يوضح توزيع مفردات عينة الدراسة من منطقة حائل على متغير الرعاية الصحيّة من حيث التكرارات والنسب المئوية

التكلفة السنوية	ك	%
أقلّ من ٥٠٠٠ ريال	٢١٤	٨١,٤
من ٥٠٠٠ إلى أقلّ من ١٠,٠٠٠ ريال	-	-
من ١٠,٠٠٠ إلى أقلّ من ١٥,٠٠٠ ريال	-	-
من ١٥,٠٠٠ إلى أقلّ من ٢٠,٠٠٠ ريال	-	-
من ٢٠,٠٠٠ إلى أقلّ من ٢٥,٠٠٠ ريال	-	-
من ٢٥,٠٠٠ إلى أقلّ من ٣٠,٠٠٠ ريال	-	-
٣٠,٠٠٠ ريال فأكثر	-	-
لم يحدد	٤٩	١٨,٦
مجموع	٢٦٣	١٠٠
المتوسط	٦٦٨,٠٠ ريالاً	
الانحراف المعياري	٣٥٩,٢٠ ريالاً	

يتضح من جدول (١٤٧) المتعلق بقيمة المصروفات السنوية الخاصة بـ «الرعاية الصحيّة» أن النسبة الكبرى من عينة الدراسة تنفق أقلّ من ٥٠٠٠ ريال سنوياً؛ وعدددهم ٢١٤ مبحوثاً بنسبة ٨١,٤% من إجمالي عينة منطقة حائل. في حين لم يحدد ٤٩ مبحوثاً قيمة مصروفاته السنوية الخاصة بالرعاية الصحيّة، وتبلغ نسبتهم ١٨,٦%، وبصورة عامة يبلغ متوسط المصروفات الخاصة بـ «الرعاية الصحيّة» في منطقة حائل سنوياً ٦٦٨,٠٠ ريالاً، بانحراف معياري مقداره ٣٥٩,٢٠ ريالاً.

## خامساً: الحاجات المدرسية

(الشنط-المراييل-الملابس الرياضية-الدفاتر والأقلام-الوجبات-أخرى)

جدول (١٤٨) يوضح توزيع مضردات عينة الدراسة من منطقة حائل على متغير الحاجات المدرسية من حيث التكرارات والنسب المئوية

التكلفة السنوية	ك	%
أقل من ٥٠٠٠ ريال	١٧٨	٦٧,٧
من ٥٠٠٠ إلى أقل من ١٠,٠٠٠ ريال	٦	٢,٣
من ١٠,٠٠٠ إلى أقل من ١٥,٠٠٠ ريال	-	-
من ١٥,٠٠٠ إلى أقل من ٢٠,٠٠٠ ريال	-	-
من ٢٠,٠٠٠ إلى أقل من ٢٥,٠٠٠ ريال	-	-
من ٢٥,٠٠٠ إلى أقل من ٣٠,٠٠٠ ريال	-	-
٣٠,٠٠٠ ريال فأكثر	-	-
لم يحدد	٧٩	٣٠,٠
مجموع	٢٦٣	١٠٠
المتوسط	٢٢٦٧,٠٠ ريالاً	
الانحراف المعياري	١١٢٢,١٠ ريالاً	

يتضح من جدول (١٤٨) المتعلق بقيمة المصروفات السنوية الخاصة بـ «الحاجات المدرسية»؛ أن النسبة الكبرى من عينة الدراسة تتفق أقل من ٥٠٠٠ ريال سنوياً؛ وعددهم ١٧٨ مبحوثاً بنسبة ٦٧,٧% من إجمالي عينة منطقة حائل، يليهم من ينفقون من ٥٠٠٠ إلى أقل من ١٠,٠٠٠ ريال سنوياً؛ وعددهم ٦ مبحوثين بنسبة ٢,٣%، في حين لم يحدد ٧٩ مبحوثاً قيمة مصروفاتهم السنوية الخاصة بالحاجات المدرسية، وهم في الغالب من ليس لديهم أبناء بالمدارس أو المراحل التعليمية المختلفة، وتبلغ نسبتهم ٣٠%، وبصورة عامة يبلغ متوسط المصروفات الخاصة بـ «الحاجات المدرسية» في منطقة حائل سنوياً ٢٢٦٧,٠٠ ريالاً، بانحراف معياري مقداره ١١٢٢,١٠ ريالاً.

## سادساً: حاجات الأطفال الرضع

(حفاظات-مناديل معطرة-حليب-كريمات-أكل أطفال-أخرى)

جدول (١٤٩) يوضح توزيع مفردات عينة الدراسة من منطقة حائل على متغير حاجات الأطفال الرضع من حيث التكرارات والنسب المئوية

التكلفة الشهرية	ك	%
أقل من ١٠٠٠ ريال	١٠٠	٣٨,٠
من ١٠٠٠ إلى أقل من ٢٠٠٠ ريال	٣٩	١٤,٨
من ٢٠٠٠ إلى أقل من ٣٠٠٠ ريال	-	-
من ٣٠٠٠ إلى أقل من ٤٠٠٠ ريال	-	-
من ٤٠٠٠ إلى أقل من ٥٠٠٠ ريال	-	-
من ٥٠٠٠ ريال فأكثر	-	-
لم يحدد	١٢٤	٤٧,١
مجموع	٢٦٣	١٠٠
المتوسط	٧٤٢,٠٠ ريالاً	
الانحراف المعياري	٣٦٠,٧٠ ريالاً	

يتضح من جدول (١٤٩) المتعلق بقيمة المصروفات الشهرية الخاصة بـ «حاجات الأطفال الرضع» أن النسبة الكبرى من عينة الدراسة تتفق أقل من ١٠٠٠ ريال شهرياً؛ وعددهم ١٠٠ مبحوث بنسبة ٣٨٪ من إجمالي عينة منطقة حائل، ويأتي في المرتبة الأخيرة من ينفقون من ١٠٠٠ إلى أقل من ٢٠٠٠ ريال شهرياً؛ وعددهم ٣٩ مبحوثاً بنسبة ١٤,٨٪، في حين لم يحدد ١٢٤ مبحوثاً قيمة مصروفاتهم الشهرية الخاصة بحاجات الأطفال الرضع، وهم في الغالب ممن ليس لديهم أطفال في هذه المرحلة العمرية، وتبلغ نسبتهم ٤٧,١٪، وبصورة عامة يبلغ متوسط المصروفات الخاصة بـ «حاجات الأطفال الرضع» في منطقة حائل شهرياً ٧٤٢,٠٠ ريالاً، بانحراف معياري مقداره ٣٦٠,٧٠ ريالاً.

## سابعاً: الكماليات

(منظفات-صابون وشامبو-فوط وأدوات نظافة-مناديل-أخرى)

جدول (١٥٠) يوضح توزيع مفردات عينة الدراسة من منطقة حائل على متغير الكماليات من حيث التكرارات والنسب المئوية

النتكفة الشهرية	ك	%
أقل من ١٠٠٠ ريال	٢٥٤	٩٦,٦
من ١٠٠٠ إلى أقل من ٢٠٠٠ ريال	٩	٣,٤
من ٢٠٠٠ إلى أقل من ٣٠٠٠ ريال	-	-
من ٣٠٠٠ إلى أقل من ٤٠٠٠ ريال	-	-
من ٤٠٠٠ إلى أقل من ٥٠٠٠ ريال	-	-
من ٥٠٠٠ ريال فأكثر	-	-
لم يحدد	-	-
مجموع	٢٦٣	١٠٠
المتوسط	٣٠٢,٠٠ ريالاً	
الانحراف المعياري	٢١٥,٨٠ ريالاً	

يتضح من جدول (١٥٠) المتعلق بقيمة المصروفات الشهرية الخاصة بـ «الكماليات» أن النسبة الكبرى من عينة الدراسة تتفق أقل من ١٠٠٠ ريال شهرياً؛ وعدد هم ٢٥٤ مبحوثاً بنسبة ٩٦,٦٪ من إجمالي عينة منطقة حائل، ويأتي في المرتبة الأخيرة من ينفقون من ١٠٠٠ إلى أقل من ٢٠٠٠ ريال شهرياً؛ وعدد هم ٩ مبحوثين بنسبة ٣,٤٪، وبصورة عامة يبلغ متوسط المصروفات الخاصة بـ «الكماليات» في منطقة حائل شهرياً ٣٠٢,٠٠ ريال، بانحراف معياري مقداره ٢١٥,٨٠ ريالاً.

## ثامناً : المواصلات

### أ- توافر وسائل المواصلات

جدول (١٥١) يوضح توزيع مفردات عينة الدراسة من منطقة حائل على متغير توافر وسائل المواصلات من حيث التكرارات والنسب المئوية

مجموع	لم يحدد	لا	نعم	وسائل المواصلات	
٢٦٣	٨	٢٨	٢٢٧	ك	سيارة خاصة ملك
١٠٠	٣,٠	١٠,٦	٨٦,٣	%	
٢٦٣	٤١	٢٠٣	١٩	ك	سيارة خاصة مستأجرة
١٠٠	١٥,٦	٧٧,٢	٧,٢	%	
٢٦٣	٤٠	٢١٣	١٠	ك	سيارة أجرة
١٠٠	١٥,٢	٨١,٠	٣,٨	%	
٢٦٣	٤٣	٢١٥	٥	ك	وسيلة نقل عام
١٠٠	١٦,٣	٨١,٧	١,٩	%	
٢٦٣	١١٠	١٤٨	٥	ك	أخرى
١٠٠	٤١,٨	٥٦,٣	١,٩	%	

يتضح من الجدول أعلاه الخاص بوسائل المواصلات في محل إقامة المبحوثين؛ أن ٢٢٧ مبحوثاً لديهم سيارة خاصة ملك؛ وتبلغ نسبتهم ٨٦,٣% من إجمالي عينة منطقة حائل، و٢٨ مبحوثاً أشاروا إلى عدم امتلاكهم سيارة خاصة ملك؛ وتبلغ نسبتهم ١٠,٦%، في حين لم يحدد ٨ مبحوثين بنسبة ٣%، وفي ما يتعلق بوجود سيارة خاصة مستأجرة؛ أجاب ١٩ مبحوثاً بـ «نعم» ونسبتهم ٧,٢%، في مقابل ٢٠٣ مبحوثين أجابوا بـ «لا يوجد»؛ وتبلغ نسبتهم ٧٧,٢%، ولم يحدد ٤١ مبحوثاً بنسبة ١٥,٦%، وبالنسبة إلى استخدام سيارة أجرة «ليموزين» يتضح أن ١٠ مبحوثين أشاروا إلى استخدامهم سيارة أجرة؛ وتبلغ نسبتهم ٣,٨% من إجمالي العينة، و٢١٣ مبحوثاً أشاروا إلى عدم استخدامهم سيارة أجرة؛ وتبلغ نسبتهم ٨١%، في حين لم يحدد ٤٠ مبحوثاً بنسبة ١٥,٢%، وفي ما يتعلق بوسائل النقل العام؛ أجاب ٥ مبحوثين بـ «نعم» ونسبتهم ١,٩% من إجمالي العينة، في مقابل ٢١٥ مبحوثاً أجابوا بـ «لا»؛ وتبلغ نسبتهم ٨١,٧%، ولم يحدد ٤٣ مبحوثاً بنسبة ١٦,٣%، وأخيراً في ما يتعلق بوسائل أخرى؛ يتضح أن ٥ مبحوثين أجابوا بـ «نعم»،



وتبلغ نسبتهم ٩, ١٪ في مقابل ١٤٨ مبحوثاً أجابوا ب «لا»؛ وتبلغ نسبتهم ٣, ٥٦٪، ولم يحدد ١١٠ مبحوثين بنسبة ٨, ٤١٪.

### ب- التكلفة الخاصة بوسائل المواصلات

(سيارة خاصة ملك-سيارة خاصة مستأجرة-سيارة أجرة-وسيلة نقل عام-أخرى)

جدول (١٥٢) يوضح توزيع مفردات عينة الدراسة من منطقة حائل على متغير وسائل

المواصلات من حيث التكرارات والنسب المئوية

التكلفة الشهرية	ك	%
أقل من ١٠٠٠ ريال	٢١٢	٨٠,٦
من ١٠٠٠ إلى أقل من ٢٠٠٠ ريال	١٨	٦,٨
من ٢٠٠٠ إلى أقل من ٣٠٠٠ ريال	١	٠,٤
من ٣٠٠٠ إلى أقل من ٤٠٠٠ ريال	-	-
من ٤٠٠٠ إلى أقل من ٥٠٠٠ ريال	-	-
٥٠٠٠ ريال فأكثر	-	-
لم يحدد	٢٢	١٢,٢
مجموع	٢٦٣	١٠٠
المتوسط	٤٢٩,٠٠ ريالاً	
الانحراف المعياري	٣٧٥,٠٠ ريالاً	

يتضح من جدول (١٥٢) المتعلق بقيمة المصروفات الشهرية الخاصة ب «وسائل المواصلات» أن النسبة الكبرى من عينة الدراسة تنفق أقل من ١٠٠٠ ريال شهرياً؛ وعددهم ٢١٢ مبحوثاً بنسبة ٨٠,٦٪ من إجمالي عينة منطقة حائل، يليهم من ينفقون من ١٠٠٠ إلى أقل من ٢٠٠٠ ريال شهرياً؛ وعددهم ١٨ مبحوثاً بنسبة ٦,٨٪، ويأتي في المرتبة الأخيرة من ينفقون من ٢٠٠٠ إلى أقل من ٣٠٠٠ ريال شهرياً؛ وعددهم مبحوث واحد بنسبة ٤,٠٪، في حين لم يحدد ٢٢ مبحوثاً قيمة مصروفاتهم الشهرية الخاصة بوسائل المواصلات، وتبلغ نسبتهم ١٢,٢٪، وبصورة عامة يبلغ متوسط المصروفات الخاصة ب «وسائل المواصلات» في منطقة حائل شهرياً ٤٢٩,٠٠ ريالاً، بانحراف معياري مقداره ٣٧٥,٠٠ ريالاً.

## تاسعاً: الخدمات الأساسية

### أ- توافر الخدمات الأساسية

جدول (١٥٣) يوضح توزيع مفردات عينة الدراسة من منطقة حائل على متغير توافر الخدمات الأساسية من حيث التكرارات والنسب المئوية

مجموع	لم يحدد	لا	نعم	الخدمات الأساسية	
				ك	%
٢٦٣	-	١	٢٦٢	ك	كهرباء
١٠٠	-	٠,٤	٩٩,٦	%	
٢٦٣	١	٢٨	٢٣٤	ك	ماء
١٠٠	٠,٤	١٠,٦	٨٩,٠	%	
٢٦٣	١٦	١٦١	٨٦	ك	تلفون ثابت
١٠٠	٦,١	٦١,٢	٣٢,٧	%	
٢٦٣	٤	٣	٢٥٦	ك	جوال
١٠٠	١,٥	١,١	٩٧,٣	%	
٢٦٣	١٤	١٣٤	١١٥	ك	إنترنت
١٠٠	٥,٣	٥١,٠	٤٣,٧	%	
٢٦٣	٤٠	١٢٩	٩٤	ك	صرف صحي
١٠٠	١٥,٢	٤٩,٠	٣٥,٧	%	

يتضح من الجدول أعلاه الخاص بتوافر الخدمات الأساسية في محل إقامة المبحوثين؛ أن ٢٦٢ مبحوثاً أشاروا إلى وجود كهرباء في محل إقامتهم؛ وتبلغ نسبتهم ٩٩,٦% من إجمالي العينة، في مقابل مبحوث واحد أجاب بـ «لا» وتبلغ نسبته ٠,٤%. وفي ما يتعلق بتوافر المياه في محل إقامتهم أجاب ٢٣٤ مبحوثاً بـ «نعم» ونسبتهم ٨٩% من إجمالي العينة، في مقابل ٢٨ مبحوثاً أجابوا بـ «لا يوجد»؛ وتبلغ نسبتهم ١٠,٦%. ولم يحدد مبحوث واحد بنسبة ٠,٤%، وبالنسبة إلى التلفون الثابت؛ يتضح أن ٨٦ مبحوثاً أشاروا إلى وجود تلفون ثابت في محل إقامتهم؛ وتبلغ نسبتهم ٣٢,٧% من إجمالي العينة، و١٦١ مبحوثاً أشاروا إلى عدم وجوده في محل إقامتهم؛ وتبلغ نسبتهم ٦١,٢%، في حين لم يحدد ١٦ مبحوثاً بنسبة ٦,١%، وفي ما يتعلق بتوافر جوال لدى المبحوثين أجاب ٢٥٦

مبحوثاً بـ «نعم» ونسبتهم ٣, ٩٧٪ من إجمالي العينة، في مقابل ٣ مبحوثين أجابوا بـ «لا»؛ وتبلغ نسبتهم ١, ١٪، ولم يحدد ٤ مبحوثين بنسبة ١, ٥٪، وفي ما يتعلق بتوافر خدمة الإنترنت في محل الإقامة؛ يتضح أن ١١٥ مبحوثاً لديهم خدمة الإنترنت بنسبة ٧, ٤٣٪، وأن ١٣٤ مبحوثاً لا تتوافر لديهم تلك الخدمة؛ وتبلغ نسبتهم ٥١٪، ولم يحدد ١٤ مبحوثاً بنسبة ٣, ٥٪، وأخيراً بالنسبة إلى خدمة الصرف الصحي؛ أجاب ٩٤ مبحوثاً بـ «نعم» ونسبتهم ٧, ٣٥٪، مقابل ١٢٩ مبحوثاً أجابوا بـ «لا» ونسبتهم ٤٩٪، ولم يحدد ٤٠ مبحوثاً بنسبة ٢, ١٥٪.

### ب- التكلفة الخاصة بالخدمات الأساسية

(كهرباء-ماء-تلفون ثابت-جوال-إنترنت-صرف صحي)

جدول (١٥٤) يوضح توزيع مفردات عينة الدراسة من منطقة حائل على متغير الخدمات الأساسية من حيث التكرارات والنسب المئوية

التكلفة الشهرية	ك	%
أقل من ١٠٠٠ ريال	١١٩	٧٥,٧
من ١٠٠٠ إلى أقل من ٢٠٠٠ ريال	٥٣	٢٠,٢
من ٢٠٠٠ إلى أقل من ٣٠٠٠ ريال	٤	١,٥
من ٣٠٠٠ إلى أقل من ٤٠٠٠ ريال	-	-
من ٤٠٠٠ إلى أقل من ٥٠٠٠ ريال	-	-
٥٠٠٠ ريال فأكثر	-	-
لم يحدد	٧	٢,٧
مجموع	٢٦٣	١٠٠
المتوسط	٧٤٥,٠٠ ريالاً	
الانحراف المعياري	٣٦٣,٩٠ ريالاً	

يتضح من جدول (١٥٤) المتعلق بقيمة المصروفات الشهرية الخاصة بـ «الخدمات الأساسية» أن النسبة الكبرى من عينة الدراسة تنفق أقل من ١٠٠٠ ريال شهرياً؛ وعددهم ١١٩ مبحوثاً بنسبة ٧٥, ٢٪. يليهم من ينفقون من ١٠٠٠ ريال إلى أقل من ٢٠٠٠ ريال

شهرياً؛ وعددهم ٥٣ مبحوثاً بنسبة ٢, ٢٠٪ من إجمالي عينة منطقة حائل، ويأتي في المرتبة الأخيرة من ينفقون من ٢٠٠٠ إلى أقل من ٣٠٠٠ ريال شهرياً؛ وعددهم ٤ مبحوثين بنسبة ٥, ١٪، في حين لم يحدد ٧ مبحوثين قيمة مصروفاتهم الشهرية الخاصة بالخدمات الأساسية؛ وتبلغ نسبتهم ٧, ٢٪، وبصورة عامة يبلغ متوسط المصروفات الخاصة بـ «الخدمات الأساسية» في منطقة حائل شهرياً ٧٤٥, ٠٠ ريالاً، بانحراف معياري مقداره ٣٦٣, ٩٠ ريالاً.

### عاشراً: الترفيه

#### أ- توافر وسائل الترفيه

جدول (١٥٥) يوضح توزيع مفردات عينة الدراسة من منطقة حائل على متغير توافر وسائل الترفيه من حيث التكرارات والنسب المئوية

مجموع	لم يحدد	لا	نعم	وسائل الترفيه	
٢٦٣	٢٧	١٠٢	١٣٤	ك	ألعاب (كمبيوتر)
١٠٠	١٠,٣	٣٨,٨	٥١,٠	٪	
٢٦٣	٢١	١٢٠	١٢٢	ك	ملاهي
١٠٠	٨,٠	٤٥,٦	٤٦,٤	٪	
٢٦٣	٢٢	٩٢	١٤٩	ك	متنزهات
١٠٠	٨,٣	٣٥,٠	٥٦,٧	٪	
٢٦٣	-	١٢٤	١٣٩	ك	أخرى
١٠٠	-	٤٧,١	٥٢,٩	٪	

يتضح من الجدول أعلاه الخاص بوسائل الترفيه الخاصة بالمبحوثين؛ أن ١٣٤ مبحوثاً لديهم ألعاب (كمبيوتر)؛ وتبلغ نسبتهم ٥١٪ من إجمالي عينة منطقة حائل، و١٠٢ مبحوث أشاروا إلى عدم وجود هذه الألعاب؛ وتبلغ نسبتهم ٣٨, ٨٪، في حين لم يحدد ٢٧ مبحوثاً بنسبة ١٠, ٣٪، وفي ما يتعلق بوجود ملاهي في محل إقامتهم؛ أجاب ١٢٢ مبحوثاً بـ «نعم» ونسبتهم ٤٦, ٤٪ من إجمالي العينة، في مقابل ١٢٠ مبحوثاً أجابوا بـ «لا يوجد»؛ وتبلغ نسبتهم ٤٥, ٦٪، ولم يحدد ٢١ مبحوثاً بنسبة ٨٪، وبالنسبة إلى

المتنزهات يتضح أن ١٤٩ مبحوثاً أشاروا إلى وجود متنزهات في محل إقامتهم؛ وتبلغ نسبتهم ٧, ٥٦٪ من إجمالي العينة، و٩٢ مبحوثاً أشاروا إلى عدم وجودها؛ وتبلغ نسبتهم ٣٥٪، في حين لم يحدد ٢٢ مبحوثاً بنسبة ٣, ٨٪، وأخيراً في ما يتعلق بوسائل ترفيهه أخرى كالسفر وخلافه؛ يتضح أن ١٣٩ مبحوثاً أجابوا بـ «نعم» بنسبة ٩, ٥٢٪، وأجاب ١٢٤ مبحوثاً بـ «لا»، وتبلغ نسبتهم ١, ٤٧٪.

### ب- التكلفة الخاصة بالترفيه

(العباب (كمبيوتر) -ملاهي-متنزهات-أخرى)

جدول (١٥٦) يوضح توزيع مفردات عينة الدراسة من منطقة حائل على متغير الترفيه من حيث التكرارات والنسب المئوية

التكلفة الشهرية	ك	%
أقل من ١٠٠٠ ريال	١٩٥	٧٤,١
من ١٠٠٠ إلى أقل من ٢٠٠٠ ريال	٣٢	١٢,٢
من ٢٠٠٠ إلى أقل من ٣٠٠٠ ريال	٧	٢,٧
من ٣٠٠٠ إلى أقل من ٤٠٠٠ ريال	٣	١,١
من ٤٠٠٠ إلى أقل من ٥٠٠٠ ريال	-	-
٥٠٠٠ ريال فأكثر	-	-
لم يحدد	٢٦	٩,٩
مجموع	٢٦٣	١٠٠
المتوسط	٦٥١,٠٠ ريالاً	
الانحراف المعياري	٥٦٣,٥٠ ريالاً	

يتضح من جدول (١٥٦) المتعلق بقيمة المصروفات الشهرية الخاصة بـ «الترفيه» أن النسبة الكبرى من عينة الدراسة تنفق أقل من ١٠٠٠ ريال شهرياً؛ وعددهم ١٩٥ مبحوثاً بنسبة ٧٤,١٪ من إجمالي عينة منطقة حائل، يليهم من ينفقون من ١٠٠٠ إلى أقل من ٢٠٠٠ ريال شهرياً؛ وعددهم ٣٢ مبحوثاً بنسبة ١٢,٢٪، يليهم من ينفقون من ٢٠٠٠ إلى أقل من ٣٠٠٠ ريال شهرياً؛ وعددهم ٧ مبحوثين بنسبة ٢,٧٪، ويأتي في المرتبة

الأخيرة من ينفقون من ٣٠٠٠ إلى أقل من ٤٠٠٠ ريال شهرياً؛ وعددهم ٣ مبحوثين بنسبة ١, ١٪، في حين لم يحدد ٢٦ مبحوثاً قيمة مصروفاتهم الشهرية الخاصة بالترفيه؛ وتبلغ نسبتهم ٩, ٩٪، وبصورة عامة يبلغ متوسط المصروفات الخاصة بـ «الترفيه» في منطقة حائل شهرياً ٦٥١, ٠٠ ريالاً، بانحراف معياري مقداره ٥٦٣, ٥٠ ريالاً.

### متوسطات منطقة حائل (شهرياً)

جدول (١٥٧) يوضح متوسطات عينة الدراسة من منطقة حائل على الاحتياجات بصفة شهرية، والمتوسط العام

المتغير	السكن	الأكل	الملبس	الرعاية الصحية
المتوسط الحسابي	١٠١٠, ٠٠ ريالات	١١٣٥, ٠٠ ريالاً	٧٧٩, ٠٠ ريالاً	٥٥, ٦٧ ريالاً
المتغير	الحاجات المدرسية	حاجات الرضع	الكمائيات	المواصلات
المتوسط الحسابي	١٨٨, ٩٠ ريالاً	٧٤٢, ٠٠ ريالاً	٣٠٢, ٠٠ ريال	٤٢٩, ٠٠ ريالاً
المتغير	الخدمات الأساسية	الترفيه	المتوسط العام	
المتوسط الحسابي	٧٤٥, ٠٠ ريالاً	٦٥١, ٠٠ ريالاً	٦٠٣٧, ٥٧ ريالاً	

يوضح الجدول (١٥٧) متوسطات عينة الدراسة من منطقة حائل للمصروفات الشهرية الخاصة بالاحتياجات المعيشية والمتوسط العام؛ ويتضح من الجدول أعلاه أن متوسط المصروفات في ما يتعلق بالسكن بلغ ١٠١٠, ٠٠ ريالات شهرياً، وبلغ ١١٣٥, ٠٠ ريالاً للأكل شهرياً، ٧٧٩, ٠٠ ريالاً للملبس شهرياً، و٥٥, ٦٧ ريالاً للرعاية الصحية شهرياً، و١٨٨, ٩٠ ريالاً شهرياً للحاجات المدرسية، و٧٤٢, ٠٠ ريالاً شهرياً لحاجات الأطفال الرضع، و٣٠٢, ٠٠ ريالاً للكمائيات شهرياً، و٤٢٩, ٠٠ ريالاً للمواصلات، و٧٤٥, ٠٠ ريالاً شهرياً للخدمات الأساسية، وأخيراً ٦٥١, ٠٠ ريالاً شهرياً للترفيه، وبلغ المتوسط العام للاحتياجات كافة ٦٠٣٧, ٥٧ ريالاً شهرياً.

## منطقة الجوف

## أولاً: السكن

## ١- عدد أفراد الأسرة في المنزل

جدول (١٥٨) يوضح توزيع مفردات عينة الدراسة من منطقة الجوف على متغير عدد أفراد الأسرة في المنزل من حيث التكرارات والنسب المئوية

عدد الأفراد	ك	%
أقل من ثلاثة أفراد	٢٢	١١,٧
من ثلاثة إلى ستة أفراد	١٠٠	٥٣,٢
من سبعة إلى عشرة أفراد	٥٣	٢٨,٢
أكثر من عشرة أفراد	١١	٥,٩
لم يحدد	٢	١,١
مجموع	١٨٨	١٠٠

يوضح الجدول (١٥٨) توزيع مفردات عينة الدراسة من «منطقة الجوف» على متغير عدد أفراد الأسرة في المنزل من حيث التكرارات والنسب المئوية، ويتضح من الجدول أن أكثر من نصف العينة من منطقة الجوف يتراوح عدد الأفراد في أسرهم من ثلاثة إلى ستة أفراد؛ ويبلغ عدد من أشاروا إلى ذلك ١٠٠ مبحوث بنسبة ٥٣,٢٪ من إجمالي مفردات عينة الجوف، ويليه من يتراوح عدد أفراد أسرهم في المنزل من سبعة إلى عشرة أفراد؛ وعددهم ٥٣ مبحوثاً بنسبة ٢٨,٢٪، وأن ٢٢ مبحوثاً من «منطقة الجوف» عدد أفراد أسرهم أقل من ثلاثة بنسبة ١١,٧٪، وأشار ١١ مبحوثاً إلى وجود أكثر من عشرة أفراد في أسرهم بنسبة ٥,٩٪، في حين لم يحدد مبحوثان اثنان عدد الأفراد في أسرهم وتبلغ نسبتهم ١,١٪.

## ٢- نوع السكن:

يوضح الجدول (١٥٩) الخاص بنوع السكن لعينة الدراسة الكلية أن النسبة الكبرى من عينة الدراسة تسكن في «شقة»، حيث بلغ عدد من أشار إلى ذلك ٩٣ مبحوثاً بنسبة ٤٩,٥٪، يليهم من يسكنون في «دور» وبلغ عددهم ٦٠ بنسبة ٣١,٩٪ من إجمالي

عينة «منطقة الجوف»، ثم من يسكنون في «فيلا» ويبلغ عددهم ١٨ بنسبة ٦,٩٪، ويأتي في المرتبة الرابعة السكن في «بيت شعبي» حيث بلغ عدد من أشار إلى ذلك ١٧ بنسبة ٩٪ من إجمالي عينة منطقة الجوف.

جدول (١٥٩) يوضح توزيع مفردات عينة الدراسة من منطقة الجوف على متغير نوع السكن من حيث التكرارات والنسب المئوية

نوع السكن	ك	%
(فيلا)	١٨	٩,٦
دور	٦٠	٣١,٩
بيت شعبي	١٧	٩,٠
شقة	٩٣	٤٩,٥
أخرى	-	-
لم يحدد	-	-
مجموع	١٨٨	١٠٠

### ٣- ملكية السكن:

جدول (١٦٠) يوضح توزيع مفردات عينة الدراسة من منطقة الجوف على متغير ملكية السكن من حيث التكرارات والنسب المئوية

ملكية السكن	ك	%
ملك	١٤٣	٧٦,١
مستأجر	٤١	٢١,٨
أخرى	٤	٢,١
لم يحدد	-	-
مجموع	١٨٨	١٠٠

يتضح من جدول (١٦٠) والمتعلق بـ «ملكية السكن» أن النسبة الكبرى من عينة الدراسة من يمتلكون مقار سكنهم؛ حيث أشار إلى ذلك ١٤٣ مبحوثاً بنسبة ٧٦,١٪ من إجمالي عينة الجوف. يليهم من يستأجرون سكنهم ويبلغ عددهم ٤١ مبحوثاً بنسبة ٢١,٨٪، ثم من يندرجون تحت فئة «أخرى» وعددهم ٤ مبحوثين بنسبة ٢,١٪.



## ٤ - الإيجار السنوي

جدول (١٦١) يوضح توزيع مضردات عينة الدراسة من منطقة الجوف المستأجرين للسكن على متغير قيمة الإيجار السنوي من حيث التكرارات والنسب المئوية

الإيجار السنوي	ك	%
أقل من ٥٠٠٠ ريال	٢	١,١
من ٥٠٠٠ إلى أقل من ١٠,٠٠٠ ريال	٥	٢,٧
من ١٠,٠٠٠ إلى أقل من ١٥,٠٠٠ ريال	١٥	٨,٠
من ١٥,٠٠٠ إلى أقل من ٢٠,٠٠٠ ريال	١٤	٧,٤
من ٢٠,٠٠٠ إلى أقل من ٢٥,٠٠٠ ريال	٢	١,١
من ٢٥,٠٠٠ إلى أقل من ٣٠,٠٠٠ ريال	١	٠,٥
٣٠,٠٠٠ ريال فأكثر	-	-
لم يحدد	٢	١,١
لا ينطبق	١٤٧	٧٨,٢
مجموع	١٨٨	١٠٠

يتضح من الجدول أعلاه الخاص بقيمة الإيجار السنوي لعينة منطقة الجوف من المستأجرين للسكن أن النسبة الأعلى من المستأجرين تدفع إيجاراً سنوياً من ١٠,٠٠٠ إلى أقل من ١٥,٠٠٠ ريال، ويبلغ عددهم ١٥ مبحوثاً بنسبة ٨٪ من إجمالي عينة الجوف، ثم من يدفعون إيجاراً سنوياً من ١٥,٠٠٠ إلى أقل من ٢٠,٠٠٠ ريال؛ ويبلغ عددهم ١٤ مبحوثاً بنسبة ٧,٤٪، يليهم من يدفعون إيجاراً سنوياً من ٥٠٠٠ إلى أقل من ١٠,٠٠٠ ريال؛ وعددهم ٥ مبحوثين بنسبة ٢,٧٪ من إجمالي عينة الجوف، ويأتي في المرتبة التالية من يدفعون إيجاراً سنوياً أقل من ٥٠٠٠ ريال سنوياً، ويبلغ عددهم مبحوثين اثنين بنسبة ١,١٪، ويأتي في المرتبة التالية من يدفعون إيجاراً من ٢٠,٠٠٠ إلى ٢٥,٠٠٠ ريال وعددهم مبحوثان اثنان بنسبة ١,١٪ أيضاً، وأخيراً من يدفعون إيجاراً سنوياً، من ٢٥,٠٠٠ إلى أقل من ٣٠,٠٠٠ ريال، ويبلغ عددهم مبحوثاً واحداً بنسبة ٠,٥٪ أيضاً، ولم يحدد مبحوثان اثنان القيمة الإيجارية للسكن الخاص بهم بنسبة ١,١٪، وبصورة عامة يبلغ متوسط الإيجار للمستأجرين من عينة الدراسة في منطقة الجوف ١٢٩٠٠,٠٠ ريال سنوياً، بانحراف معياري مقداره ٤٩٠٣,٠٠ ريالاً سنوياً.

## ثانياً: الأكل

(اللحوم- الخبز- الخضراوات- الأرز، المكرونة، الطحين- الفواكه- الحليب، اللبن- الأجبان، الفول، المعلبات- أخرى)

جدول (١٦٢) يوضح توزيع مفردات عينة الدراسة من منطقة الجوف على متغير الأكل من حيث التكرارات والنسب المئوية

التكلفة الشهرية	ك	%
أقل من ١٠٠٠ ريال	٥٩	٣١,٤
من ١٠٠٠ إلى أقل من ٢٠٠٠ ريال	٨٦	٤٥,٧
من ٢٠٠٠ إلى أقل من ٣٠٠٠ ريال	٢٧	١٤,٤
من ٣٠٠٠ إلى أقل من ٤٠٠٠ ريال	٩	٤,٨
من ٤٠٠٠ إلى أقل من ٥٠٠٠ ريال	٣	١,٦
من ٥٠٠٠ ريال فأكثر	٤	٢,١
لم يحدد	-	-
مجموع	١٨٨	١٠٠
المتوسط	١٥١٢,٠٠ ريالاً	
الانحراف المعياري	١٠٠١,٩٠ ريالاً	

يتضح من جدول (١٦٢) المتعلق بقيمة المصروفات الشهرية الخاصة بـ «الأكل»، أن النسبة الكبرى من عينة الدراسة تتفق من ١٠٠٠ إلى أقل من ٢٠٠٠ ريال شهرياً؛ وعددهم ٨٦ مبحوثاً بنسبة ٤٥,٧٪. يليهم من ينفقون أقل من ١٠٠٠ ريال شهرياً؛ وعددهم ٥٩ مبحوثاً بنسبة ٣١,٤٪ من إجمالي عينة منطقة الجوف، يليهم من ينفقون من ٢٠٠٠ إلى أقل من ٣٠٠٠ ريال شهرياً؛ وعددهم ٢٧ مبحوثاً بنسبة ١٤,٤٪، يليهم من ينفقون من ٣٠٠٠ إلى أقل من ٤٠٠٠ ريال شهرياً؛ وعددهم ٩ مبحوثين بنسبة ٤,٨٪، ثم من ينفقون من ٤٠٠٠ ريال فأكثر وعددهم ٤ مبحوثين بنسبة ٢,١٪، ويأتي في المرتبة الأخيرة من ينفقون من ٤٠٠٠ إلى أقل من ٥٠٠٠ ريال شهرياً وعددهم ٣ مبحوثين بنسبة ١,٦٪. وبصورة عامة يبلغ متوسط المصروفات الخاصة بـ «الأكل» في منطقة الجوف شهرياً ١٥١٢,٠٠ ريالاً، بانحراف معياري مقداره ١٠٠١,٩٠ ريال.

## ثالثاً: الملابس

(الملابس الداخلية-الأحذية-الملابس الصيفية-الملابس الشتوية-أخرى)

جدول (١٦٣) يوضح توزيع مفردات عينة الدراسة من منطقة الجوف على متغير الملابس من حيث التكرارات والنسب المئوية

التكلفة الشهرية	ك	%
أقل من ١٠٠٠ ريال	١٥١	٨٠,٣
من ١٠٠٠ إلى أقل من ٢٠٠٠ ريال	٢٩	١٥,٤
من ٢٠٠٠ إلى أقل من ٣٠٠٠ ريال	٢	١,١
من ٣٠٠٠ إلى أقل من ٤٠٠٠ ريال	٤	٢,١
من ٤٠٠٠ إلى أقل من ٥٠٠٠ ريال	٢	١,١
من ٥٠٠٠ ريال فأكثر	-	-
لم يحدد	-	-
مجموع	١٨٨	١٠٠
المتوسط	٧٨٣,٠٠ ريالاً	
الانحراف المعياري	٦٣٨,٥٠ ريالاً	

يتضح من جدول (١٦٣) المتعلق بقيمة المصروفات الشهرية الخاصة بـ «الملابس» أن النسبة الكبرى من عينة الدراسة تنفق أقل من ١٠٠٠ ريال شهرياً، وعددهم ١٥١ مبحوثاً بنسبة ٨٠,٣٪، ثم يليهم من ١٠٠٠ إلى أقل من ٢٠٠٠ ريال شهرياً؛ وعددهم ٢٩ مبحوثاً بنسبة ١٥,٤٪. من إجمالي عينة منطقة الجوف، يليهم من ينفقون من ٣٠٠٠ إلى أقل من ٤٠٠٠ ريال شهرياً؛ وعددهم ٤ مبحوثين بنسبة ٢,١٪، وفي المرتبة التالية من ينفقون من ٢٠٠٠ إلى أقل من ٣٠٠٠ ريال شهرياً؛ وعددهم مبحوثان اثنان بنسبة ١,١٪. ويأتي في المرتبة الأخيرة من ينفقون من ٤٠٠٠ إلى أقل من ٥٠٠٠ ريال شهرياً وعددهم مبحوثان اثنان بنسبة ١,١٪ أيضاً، وبصورة عامة يبلغ متوسط المصروفات الخاصة بـ «الملابس» في منطقة الجوف شهرياً ٧٨٣,٠٠ ريال، بانحراف معياري مقداره ٦٣٨,٥٠ ريالاً.

## رابعاً: الرعاية الصحيّة

### أ- المرافق الصحيّة المتوافرة في محل الإقامة

جدول (١٦٤) يوضح توزيع مفردات عينة الدراسة من منطقة الجوف على متغير توافر المرافق الصحيّة من حيث التكرارات والنسب المئوية

مجموع	لم يحدد	لا	نعم	المرافق الصحيّة	
١٨٨	-	-	١٨٨	ك	مستشفى
١٠٠	-	-	١٠٠	%	
١٨٨	-	-	١٨٨	ك	مستوصف
١٠٠	-	-	١٠٠	%	
١٨٨	-	-	١٨٨	ك	مركز صحيّ
١٠٠	-	-	١٠٠	%	
١٨٨	-	-	١٨٨	ك	مركز رعاية أولية
١٠٠	-	-	١٠٠	%	
١٨٨	٢	-	١٨٦	ك	عيادات خاصة
١٠٠	١,١	-	٩٨,٩	%	

يتضح من الجدول أعلاه الخاص بتوافر المرافق الصحيّة في محل إقامة المبحوثين؛ أن ١٨٨ مبحوثاً أشاروا إلى وجود مستشفى في محل إقامتهم؛ وتبلغ نسبتهم ١٠٠٪ من إجمالي عينة منطقة الجوف، وفي ما يتعلق بتوافر مستوصف في محل إقامتهم أجاب ١٨٨ مبحوثاً بـ «نعم» ونسبتهم ١٠٠٪ من إجمالي العينة، وبالنسبة إلى المركز الصحي يتضح أن ١٨٨ مبحوثاً أشاروا إلى وجود مركز صحي في محل إقامتهم؛ وتبلغ نسبتهم ١٠٠٪ من إجمالي العينة، وفي ما يتعلق بتوافر مركز للرعاية الأولية في محل إقامتهم أجاب ١٨٨ مبحوثاً بـ «نعم» ونسبتهم ١٠٠٪ من إجمالي العينة، وأخيراً في ما يتعلق بتوافر عيادات خاصة في محل الإقامة؛ يتضح أن ١٨٦ مبحوثاً لديهم عيادات خاصة في محل إقامتهم بنسبة ٩٨,٩٪، ولم يحدد مبحوثان اثنان بنسبة ١,١٪.

## ب- التكلفة الخاصة بالرعاية الصحيّة

(زيارة طبيب-أدوية-أجهزة طبيّة-عمليات-أخرى)

جدول (١٦٥) يوضح توزيع مفردات عينة الدراسة من منطقة الجوف على متغير الرعاية الصحيّة من حيث التكرارات والنسب المئوية

التكلفة السنوية	ك	%
أقلّ من ٥٠٠٠ ريال	١٥٢	٨٠,٩
من ٥٠٠٠ إلى أقلّ من ١٠,٠٠٠ ريال	٤	٢,١
من ١٠,٠٠٠ إلى أقلّ من ١٥,٠٠٠ ريال	-	-
من ١٥,٠٠٠ إلى أقلّ من ٢٠,٠٠٠ ريال	-	-
من ٢٠,٠٠٠ إلى أقلّ من ٢٥,٠٠٠ ريال	-	-
من ٢٥,٠٠٠ إلى أقلّ من ٣٠,٠٠٠ ريال	-	-
٣٠,٠٠٠ ريال فأكثر	-	-
لم يحدد	٣٢	١٧,٠
مجموع	١٨٨	١٠٠
المتوسط	١٠٦٥,٠٠ ريالاً	
الانحراف المعياري	١١٤٩,٠٠ ريالاً	

يتضح من جدول (١٦٥) المتعلق بقيمة المصروفات السنوية الخاصة بـ «الرعاية الصحيّة»، أن النسبة الكبرى من عينة الدراسة تنفق أقلّ من ٥٠٠٠ ريال سنوياً؛ وعددهم ١٥٢ مبحوثاً بنسبة ٨٠,٩٪ من إجمالي عينة منطقة الجوف، يليهم من ينفقون من ٥٠٠٠ إلى أقلّ من ١٠,٠٠٠ ريال وعددهم ٤ مبحوثين بنسبة ٢,١٪. في حين لم يحدد ٣٢ مبحوثاً قيمة مصروفاته السنوية الخاصة بالرعاية الصحيّة، وتبلغ نسبتهم ١٧٪، وبصورة عامة يبلغ متوسط المصروفات الخاصة بـ «الرعاية الصحيّة» في منطقة الجوف سنوياً ١٠٦٥,٠٠ ريالاً، بانحراف معياري مقداره ١١٤٩,٠٠ ريالاً.

### خامساً: الحاجات المدرسية

(الشنط-المراييل-الملابس الرياضية-الدفاتر والأقلام-الوجبات-أخرى)

جدول (١٦٦) يوضح توزيع مفردات عينة الدراسة من منطقة الجوف على متغير

الحاجات المدرسية من حيث التكرارات والنسب المئوية

التكلفة السنوية	ك	%
أقل من ٥٠٠٠ ريال	١٢٢	٦٤,٩
من ٥٠٠٠ إلى أقل من ١٠,٠٠٠ ريال	٥	٢,٧
من ١٠,٠٠٠ إلى أقل من ١٥,٠٠٠ ريال	-	-
من ١٥,٠٠٠ إلى أقل من ٢٠,٠٠٠ ريال	-	-
من ٢٠,٠٠٠ إلى أقل من ٢٥,٠٠٠ ريال	-	-
من ٢٥,٠٠٠ إلى أقل من ٣٠,٠٠٠ ريال	-	-
٣٠,٠٠٠ ريال فأكثر	-	-
لم يحدد	٦١	٣٢,٤
مجموع	١٨٨	١٠٠
المتوسط	٢٥٠٣,٠٠ ريالاً	
الانحراف المعياري	١٢٨٣,٠٠ ريالاً	

يتضح من جدول (١٦٦) المتعلق بقيمة المصروفات السنوية الخاصة بـ «الحاجات المدرسية»؛ أن النسبة الكبرى من عينة الدراسة تتفق أقل من ٥٠٠٠ ريال سنوياً؛ وعدد هم ١٢٢ مبحوثاً بنسبة ٦٤,٩٪ من إجمالي عينة منطقة الجوف، يليهم من ينفقون من ٥٠٠٠ إلى أقل من ١٠,٠٠٠ ريال سنوياً؛ وعدد هم ٥ مبحوثين بنسبة ٢,٧٪، في حين لم يحدد ٦١ مبحوثاً قيمة مصروفاتهم السنوية الخاصة بالحاجات المدرسية، وهم في الغالب من ليس لديهم أبناء في المدارس أو المراحل التعليمية المختلفة، وتبلغ نسبتهم ٣٢,٤٪، وبصورة عامة يبلغ متوسط المصروفات الخاصة بـ «الحاجات المدرسية» في منطقة الجوف سنوياً ٢٥٠٣,٠٠ ريالاً، بانحراف معياري مقداره ١٢٨٣,٠٠ ريالاً.

## سادساً: حاجات الأطفال الرضع

(حفاطات-مناديل معطرة-حليب-كريمات-أكل أطفال-أخرى)

جدول (١٦٧) يوضح توزيع مفرذات عينة الدراسة من منطقة الجوف على متغير حاجات الأطفال الرضع من حيث التكرارات والنسب المئوية

التكلفة الشهرية	ك	%
أقل من ١٠٠٠ ريال	١٠٣	٥٤,٨
من ١٠٠٠ إلى أقل من ٢٠٠٠ ريال	١٤	٧,٤
من ٢٠٠٠ إلى أقل من ٣٠٠٠ ريال	٢	١,١
من ٣٠٠٠ إلى أقل من ٤٠٠٠ ريال	-	-
من ٤٠٠٠ إلى أقل من ٥٠٠٠ ريال	-	-
من ٥٠٠٠ ريال فأكثر	١	٠,٥
لم يحدد	٦٨	٣٦,٢
مجموع	١٨٨	١٠٠
المتوسط	٧١٤,٠٠ ريالاً	
الانحراف المعياري	٥٣٠,٠٠ ريالاً	

يتضح من جدول (١٦٧) والمتعلق بقيمة المصروفات الشهرية الخاصة بـ «حاجات الأطفال الرضع» أن النسبة الكبرى من عينة الدراسة تتفق أقل من ١٠٠٠ ريال شهرياً؛ وعدددهم ١٠٣ مبحوثين بنسبة ٥٤,٨% من إجمالي عينة منطقة الجوف، يليهم من ينفقون من ١٠٠٠ إلى أقل من ٢٠٠٠ ريال شهرياً؛ وعدددهم ١٤ مبحوثاً بنسبة ٧,٤%، وفي المرتبة التالية من ينفقون من ٢٠٠٠ إلى أقل من ٣٠٠٠ ريال شهرياً، وعدددهم مبحوثان اثنان بنسبة ١,١%. ويأتي في المرتبة الأخيرة من ينفقون من ٥٠٠٠ ريال فأكثر وعدددهم مبحوث واحد بنسبة ٠,٥%. في حين لم يحدد ٦٨ مبحوثاً قيمة مصروفاتهم الشهرية الخاصة بحاجات الأطفال الرضع، وهم في الغالب ممن ليس لديهم أطفال في هذه المرحلة العمرية، وتبلغ نسبتهم ٣٦,٢%، وبصورة عامة يبلغ متوسط المصروفات الخاصة بـ «حاجات الأطفال الرضع» في منطقة الجوف شهرياً ٧١٤,٠٠ ريالاً، بانحراف معياري مقداره ٥٣٠,٠٠ ريالاً.

## سابعاً: الكماليات

(منظفات-صابون وشامبو-فوط وأدوات نظافة-مناديل-أخرى)

جدول (١٦٨) يوضح توزيع مفردات عينة الدراسة من منطقة الجوف على متغير الكماليات من حيث التكرارات والنسب المئوية

التكلفة الشهرية	ك	%
أقل من ١٠٠٠ ريال	١٨٢	٩٦,٨
من ١٠٠٠ إلى أقل من ٢٠٠٠ ريال	٥	٢,٧
من ٢٠٠٠ إلى أقل من ٣٠٠٠ ريال	-	-
من ٣٠٠٠ إلى أقل من ٤٠٠٠ ريال	-	-
من ٤٠٠٠ إلى أقل من ٥٠٠٠ ريال	-	-
من ٥٠٠٠ ريال فأكثر	١	٠,٥
لم يحدد	-	-
مجموع	١٨٨	١٠٠
المتوسط	٣٧٥,٠٠ ريالاً	
الانحراف المعياري	٤٠١,٠٠ ريالاً	

يتضح من جدول (١٦٨) المتعلق بقيمة المصروفات الشهرية الخاصة بـ «الكماليات» أن النسبة الكبرى من عينة الدراسة تنفق أقل من ١٠٠٠ ريال شهرياً؛ وعددهم ١٨٢ مبحوثاً بنسبة ٩٦,٨% من إجمالي عينة منطقة الجوف، يليهم من ينفقون من ١٠٠٠ إلى أقل من ٢٠٠٠ ريال شهرياً؛ وعددهم ٩ مبحوثين بنسبة ٤,٣%، ويأتي في المرتبة الأخيرة من ينفقون ٥٠٠٠ ريال فأكثر وعددهم مبحوث واحد بنسبة ٠,٥%، وبصورة عامة يبلغ متوسط المصروفات الخاصة بـ «الكماليات» في منطقة الجوف شهرياً ٣٧٥,٠٠ ريالاً، بانحراف معياري مقداره ٤٠١,٠٠ ريال.



## ثامناً : المواصلات

## أ- توافر وسائل المواصلات

جدول (١٦٩) يوضح توزيع مفردات عينة الدراسة من منطقة الجوف على متغير توافر وسائل المواصلات من حيث التكرارات والنسب المئوية

مجموع	لم يحدد	لا	نعم	وسائل المواصلات	
١٨٨	٢	٣١	١٥٥	ك	سيارة خاصة ملك
١٠٠	١,١	١٦,٥	٨٢,٤	%	
١٨٨	٤٠	١٣٤	١٤	ك	سيارة خاصة مستأجرة
١٠٠	٢١,٣	٧١,٣	٧,٤	%	
١٨٨	٤٢	١٢٧	١٩	ك	سيارة أجرة
١٠٠	٢٢,٣	٦٧,٦	١٠,١	%	
١٨٨	٤٣	١٤٣	٢	ك	وسيلة نقل عام
١٠٠	٢٢,٩	٧٦,١	١,١	%	
١٨٨	١٨١	٣	٤	ك	أخرى
١٠٠	٩٦,٣	١,٦	٢,١	%	

يتضح من الجدول أعلاه الخاص بوسائل المواصلات في محل إقامة المبحوثين؛ أن ١٥٥ مبحوثاً لديهم سيارة خاصة ملك؛ وتبلغ نسبتهم ٨٢,٤% من إجمالي عينة منطقة الجوف، و ٣١ مبحوثاً أشاروا إلى عدم امتلاكهم سيارة خاصة ملك؛ وتبلغ نسبتهم ١٦,٥%، في حين لم يحدد مبحوثان اثنان بنسبة ١,١%، وفي ما يتعلق بوجود سيارة خاصة مستأجرة؛ أجاب ١٤ مبحوثاً بـ «نعم» ونسبتهم ٧,٤%، في مقابل ١٣٤ مبحوثاً أجابوا بـ «لا يوجد»؛ وتبلغ نسبتهم ٧١,٣%، ولم يحدد ٤٠ مبحوثاً بنسبة ٢١,٣%، وبالنسبة إلى استخدام سيارة أجرة «ليموزين» يتضح أن ١٩ مبحوثاً أشاروا إلى استخدامهم سيارة أجرة؛ وتبلغ نسبتهم ١٠,١% من إجمالي العينة، و ١٢٧ مبحوثاً أشاروا إلى عدم استخدامهم سيارة أجرة؛ وتبلغ نسبتهم ٦٧,٦%، في حين لم يحدد ٤٢ مبحوثاً بنسبة ٢٢,٣%، وفي ما يتعلق بوسائل النقل العام؛ أجاب مبحوثان اثنان بـ «نعم» ونسبتهم ١,١% من إجمالي العينة، في مقابل ١٤٣ مبحوثاً أجابوا بـ «لا»؛ وتبلغ نسبتهم ٧٦,١%، ولم يحدد ٤٣ مبحوثاً بنسبة ٢٢,٩%، وأخيراً في ما يتعلق بوسائل أخرى؛ يتضح أن ٤ مبحوثين

أجابوا بـ «نعم»، وتبلغ نسبتهم ١, ٢٪. في مقابل ٣ مبحوثين أجابوا بـ «لا»؛ وتبلغ نسبتهم ٦, ١٪، ولم يحددوا ١٨١ مبحوثاً بنسبة ٣, ٩٦٪.

#### ب- التكلفة الخاصة بوسائل المواصلات

(سيارة خاصة ملك-سيارة خاصة مستأجرة-سيارة أجرة-وسيلة نقل عام-أخرى)

جدول (١٧٠) يوضح توزيع مفردات عينة الدراسة من منطقة الجوف على متغير وسائل

المواصلات من حيث التكرارات والنسب المئوية

التكلفة الشهرية	ك	%
أقل من ١٠٠٠ ريال	١٤٠	٧٤,٥
من ١٠٠٠ إلى أقل من ٢٠٠٠ ريال	٣٧	١٩,٧
من ٢٠٠٠ إلى أقل من ٣٠٠٠ ريال	٣	١,٦
من ٣٠٠٠ إلى أقل من ٤٠٠٠ ريال	-	-
من ٤٠٠٠ إلى أقل من ٥٠٠٠ ريال	-	-
٥٠٠٠ ريال فأكثر	-	-
لم يحدد	٨	٤,٣
مجموع	١٨٨	١٠٠
المتوسط	٦٣١,٠٠ ريالاً	
الانحراف المعياري	٥٠٤,٠٠ ريالاً	

يتضح من جدول (١٧٠) المتعلق بقيمة المصروفات الشهرية الخاصة بـ «وسائل المواصلات» أن النسبة الكبرى من عينة الدراسة تنفق أقل من ١٠٠٠ ريال شهرياً؛ وعددهم ١٤٠ مبحوثاً بنسبة ٧٤,٥٪ من إجمالي عينة منطقة الجوف، يليهم من ينفقون من ١٠٠٠ إلى أقل من ٢٠٠٠ ريال شهرياً؛ وعددهم ٣٧ مبحوثاً بنسبة ١٩,٧٪، ويأتي في المرتبة الأخيرة من ينفقون من ٢٠٠٠ إلى أقل من ٣٠٠٠ ريال شهرياً؛ وعددهم ٣ مبحوثين بنسبة ١,٦٪، في حين لم يحدد ٨ مبحوثين قيمة مصروفاتهم الشهرية الخاصة بوسائل المواصلات، وتبلغ نسبتهم ٤,٣٪، وبصورة عامة يبلغ متوسط المصروفات الخاصة بـ «وسائل المواصلات» في منطقة الجوف شهرياً ٦٣١,٠٠ ريالاً، بانحراف معياري مقداره ٥٠٤,٠٠ ريالاً.

## تاسعاً: الخدمات الأساسية

## أ- توافر الخدمات الأساسية

جدول (١٧١) يوضح توزيع مفردات عينة الدراسة من منطقة الجوف على متغير توافر الخدمات الأساسية من حيث التكرارات والنسب المئوية

مجموع	لم يحدد	لا	نعم	الخدمات الأساسية	
١٨٨	-	٤	١٨٤	ك	كهرباء
١٠٠	-	٢,١	٩٧,٩	%	
١٨٨	١	٢٣	١٦٤	ك	ماء
١٠٠	٠,٥	١٢,٢	٨٧,٢	%	
١٨٨	٣	١١٣	٧٢	ك	تلفون ثابت
١٠٠	١,٦	٦٠,١	٣٨,٣	%	
١٨٨	-	٢	١٨٦	ك	جوال
١٠٠	-	١,١	٩٨,٩	%	
١٨٨	٥	٩٤	٨٩	ك	إنترنت
١٠٠	٢,٧	٥٠,٠	٤٧,٣	%	
١٨٨	٨	١٢٥	٥٥	ك	صرف صحي
١٠٠	٤,٣	٦٦,٥	٢٩,٣	%	

يتضح من الجدول أعلاه الخاص بتوافر الخدمات الأساسية في محل إقامة المبحوثين؛ أن ١٨٤ مبحوثاً أشاروا إلى وجود كهرباء في محل إقامتهم؛ وتبلغ نسبتهم ٩٧,٩% من إجمالي العينة، في مقابل ٤ مبحوثين أجابوا بـ «لا» وتبلغ نسبتهم ٢,١%. وفي ما يتعلق بتوافر المياه في محل إقامتهم أجاب ١٦٤ مبحوثاً بـ «نعم» ونسبتهم ٨٧,٢% من إجمالي العينة، في مقابل ٢٣ مبحوثاً أجابوا بـ «لا يوجد»؛ وتبلغ نسبتهم ١٢,٢%، ولم يحدد مبحوث واحد بنسبة ٠,٥%، وبالنسبة إلى التلفون الثابت؛ يتضح أن ٧٢ مبحوثاً أشاروا إلى وجود تلفون ثابت في محل إقامتهم؛ وتبلغ نسبتهم ٣٨,٣% من إجمالي العينة، و١١٣ مبحوثاً أشاروا إلى عدم وجوده في محل إقامتهم؛ وتبلغ نسبتهم ٦٠,١%، في حين لم يحدد ٣ مبحوثين بنسبة ١,٦%، وفي ما يتعلق بتوافر جوال لدى المبحوثين أجاب ١٨٦

مبحوثاً بـ «نعم» ونسبتهم ٩, ٩٨٪ من إجمالي العينة، في مقابل مبحوثين اثنين أجابوا بـ «لا»؛ وتبلغ نسبتهم ١, ١٪، وفي ما يتعلق بتوافر خدمة الإنترنت في محل الإقامة؛ يتضح أن ٨٩ مبحوثاً لديهم خدمة الإنترنت بنسبة ٣, ٤٧٪، وأن ٩٤ مبحوثاً لا تتوافر لديهم تلك الخدمة؛ وتبلغ نسبتهم ٥٠٪، ولم يحدد ٥ مبحوثين بنسبة ٧, ٢٪، وأخيراً بالنسبة إلى خدمة الصرف الصحي؛ أجاب ٥٥ مبحوثاً بـ «نعم» ونسبتهم ٣, ٢٩٪، مقابل ١٢٥ مبحوثاً أجابوا بـ «لا» ونسبتهم ٥, ٦٦٪، ولم يحدد ٨ مبحوثين بنسبة ٣, ٤٪.

### ب- التكلفة الخاصة بالخدمات الأساسية

(كهرباء- ماء- تلفون ثابت- جوال- إنترنت- صرف صحي)

جدول (١٧٢) يوضح توزيع مفردات عينة الدراسة من منطقة الجوف على متغير

الخدمات الأساسية من حيث التكرارات والنسب المئوية

النسبة المئوية %	ك	التكلفة الشهرية
٧٠, ٢	١٣٢	أقل من ١٠٠٠ ريال
٢٢, ٣	٤٢	من ١٠٠٠ إلى أقل من ٢٠٠٠ ريال
٣, ٢	٦	من ٢٠٠٠ إلى أقل من ٣٠٠٠ ريال
١, ٦	٣	من ٣٠٠٠ إلى أقل من ٤٠٠٠ ريال
-	-	من ٤٠٠٠ إلى أقل من ٥٠٠٠ ريال
-	-	٥٠٠٠ ريال فأكثر
٢, ٧	٥	لم يحدد
١٠٠	١٨٨	مجموع
		المتوسط
		٨٦٦, ٠٠ ريالاً
		الانحراف المعياري
		٥٦٥, ٦٠ ريالاً

يتضح من جدول (١٧٢) المتعلق بقيمة المصروفات الشهرية الخاصة بـ «الخدمات الأساسية»، أن النسبة الكبرى من عينة الدراسة تنفق أقل من ١٠٠٠ ريال شهرياً؛ وعددهم ١٣٢ مبحوثاً بنسبة ٢, ٧٠٪، يليهم من ينفقون من ١٠٠٠ ريال إلى أقل من ٢٠٠٠ ريال شهرياً؛ وعددهم ٤٢ مبحوثاً بنسبة ٣, ٢٢٪ من إجمالي عينة منطقة الجوف، ثم من

ينفقون من ٢٠٠٠ إلى أقل من ٣٠٠٠ ريال شهرياً؛ وعددهم ٦ مبحوثين بنسبة ٢, ٣٪،  
ويأتي في المرتبة الأخيرة من ينفقون من ٣٠٠٠ إلى أقل من ٤٠٠٠ ريال شهرياً وعددهم  
٣ مبحوثين بنسبة ٦, ١٪، في حين لم يحدد ٥ مبحوثين قيمة مصروفاتهم الشهرية  
الخاصة بالخدمات الأساسية؛ وتبلغ نسبتهم ٧, ٢٪، وبصورة عامة يبلغ متوسط  
المصروفات الخاصة بـ «الخدمات الأساسية» في منطقة الجوف شهرياً ٨٦٦, ٠٠ ريالاً،  
بانحراف معياري مقداره ٦٠, ٥٦٥ ريالاً.

### عاشر: الترفيه

#### أ- توافر وسائل الترفيه

جدول (١٧٣) يوضح توزيع مفردات عينة الدراسة من منطقة الجوف على متغير توافر  
وسائل الترفيه من حيث التكرارات والنسب المئوية

مجموع	لم يحدد	لا	نعم	وسائل الترفيه	
١٨٨	٢	٧٠	١١٦	ك	ألعاب (كمبيوتر)
١٠٠	١, ١	٣٧, ٢	٦١, ٧	٪	
١٨٨	٣	٧١	١١٤	ك	ملاهي
١٠٠	١, ٦	٣٧, ٨	٦٠, ٦	٪	
١٨٨	٣	٤٨	١٣٧	ك	متنزهات
١٠٠	١, ٦	٢٥, ٥	٧٢, ٩	٪	
١٨٨	-	١١٦	٧٢	ك	أخرى
١٠٠	-	٦١, ٧	٣٨, ٢	٪	

يتضح من الجدول أعلاه الخاص بوسائل الترفيه الخاصة بالمبحوثين؛ أن ١١٦  
مبحوثاً لديهم ألعاب (كمبيوتر)؛ وتبلغ نسبتهم ٧, ٦١٪ من إجمالي عينة منطقة الجوف،  
و٧٠ مبحوثاً أشاروا إلى عدم وجود هذه الألعاب؛ وتبلغ نسبتهم ٢, ٣٧٪، في حين لم  
يحدد مبحوثان اثنان بنسبة ١, ١٪، وفي ما يتعلق بوجود ملاهي في محل إقامتهم؛ أجاب  
١١٤ مبحوثاً بـ «نعم» ونسبتهم ٦, ٦٠٪ من إجمالي العينة، في مقابل ٧١ مبحوثاً أجابوا  
بـ «لا يوجد»؛ وتبلغ نسبتهم ٨, ٣٧٪، ولم يحدد ٣ مبحوثين بنسبة ٦, ١٪، وبالنسبة إلى

المتنزهات يتضح أن ١٣٧ مبحوثاً أشاروا إلى وجود متنزهات في محل إقامتهم؛ وتبلغ نسبتهم ٧٢,٩٪ من إجمالي العينة، و٤٨ مبحوثاً أشاروا إلى عدم وجودها؛ وتبلغ نسبتهم ٢٥,٥٪، في حين لم يحدد ٣ مبحوثين بنسبة ١,٦٪، وأخيراً في ما يتعلق بوسائل ترفيهه أخرى كالسفر وخلافه؛ يتضح أن ٧٢ مبحوثاً أجابوا بـ «نعم» بنسبة ٣,٣٨٪، وأجاب ١١٦ مبحوثاً بـ «لا»، وتبلغ نسبتهم ٦١,٧٪.

#### ب- التكلفة الخاصة بالترفيه

(العباب (كمبيوتر) - ملاءهي - متنزهات - أخرى)

جدول (١٧٤) يوضح توزيع مفردات عينة الدراسة من منطقة الجوف على متغير الترفيه من حيث التكرارات والنسب المئوية

التكلفة الشهرية	ك	%
أقل من ١٠٠٠ ريال	١٤١	٧٥,٠
من ١٠٠٠ إلى أقل من ٢٠٠٠ ريال	٢٥	١٣,٣
من ٢٠٠٠ إلى أقل من ٣٠٠٠ ريال	٥	٢,٧
من ٣٠٠٠ إلى أقل من ٤٠٠٠ ريال	١	٠,٥
من ٤٠٠٠ إلى أقل من ٥٠٠٠ ريال	-	-
٥٠٠٠ ريال فأكثر	-	-
لم يحدد	١٦	٨,٥
مجموع	١٨٨	١٠٠
المتوسط	٦١٥,٠٠ ريالاً	
الانحراف المعياري	٥٠٤,٠٠ ريالاً	

يتضح من جدول (١٧٤) المتعلق بقيمة المصروفات الشهرية الخاصة بـ «الترفيه» أن النسبة الكبرى من عينة الدراسة تنفق أقل من ١٠٠٠ ريال شهرياً؛ وعددهم ١٤١ مبحوثاً بنسبة ٧٥٪ من إجمالي عينة منطقة الجوف، يليهم من ينفقون من ١٠٠٠ إلى أقل من ٢٠٠٠ ريال شهرياً؛ وعددهم ٢٥ مبحوثاً بنسبة ١٣,٣٪، يليهم من ينفقون من ٢٠٠٠ إلى أقل من ٣٠٠٠ ريال شهرياً؛ وعددهم ٥ مبحوثين بنسبة ٢,٧٪، ويأتي في المرتبة

الأخيرة من ينفقون من ٣٠٠٠ إلى أقل من ٤٠٠٠ ريال شهرياً؛ وعددهم مبحوث واحد بنسبة ٥, ٠٪، في حين لم يحدد ١٦ مبحوثاً قيمة مصروفاتهم الشهرية الخاصة بالترفيه؛ وتبلغ نسبتهم ٥, ٨٪، وبصورة عامة يبلغ متوسط المصروفات الخاصة بـ «الترفيه» في منطقة الجوف شهرياً ٦١٥, ٠٠ ريالاً، بانحراف معياري مقداره ٥٠٤, ٠٠ ريالاً.

### متوسطات منطقة الجوف (شهرياً)

جدول (١٧٥) يوضح متوسطات عينة الدراسة من منطقة الجوف على الاحتياجات بصفة شهرية، والمتوسط العام

المتغير	السكن	الأكل	الملبس	الرعاية الصحية
المتوسط الحسابي	١٠٧٥, ٠٠ ريالاً	١٥١٢, ٠٠ ريالاً	٧٨٣, ٠٠ ريالاً	٨٨, ٧٥ ريالاً
المتغير	الحاجات المدرسية	حاجات الرضع	الكماليات	المواصلات
المتوسط الحسابي	٢٠٨, ٥٨ ريالاً	٧١٤, ٠٠ ريالاً	٣٧٥, ٠٠ ريالاً	٦٣١, ٠٠ ريالاً
المتغير	الخدمات الأساسية	الترفيه	المتوسط العام	
المتوسط الحسابي	٨٦٦, ٠٠ ريالاً	٦١٥, ٠٠ ريالاً	٦٨٦٨, ٣٣ ريالاً	

يوضح الجدول (١٧٥) متوسطات عينة الدراسة من منطقة الجوف للمصروفات الشهرية الخاصة بالاحتياجات المعيشية والمتوسط العام؛ ويتضح من الجدول أعلاه أن متوسط المصروفات في ما يتعلق بالسكن بلغ ١٠٧٥, ٠٠ ريالاً شهرياً، وبلغ ١٥١٢, ٠٠ ريالاً للأكل شهرياً، ٧٨٣, ٠٠ ريالاً للملبس شهرياً، و٨٨, ٧٥ ريالاً للرعاية الصحية شهرياً، و٢٠٨, ٥٨ ريالاً شهرياً للحاجات المدرسية، و٧١٤, ٠٠ ريالاً شهرياً لحاجات الأطفال الرضع، و٣٧٥, ٠٠ ريالاً للكماليات شهرياً، و٦٣١, ٠٠ ريالاً للمواصلات، و٨٦٦, ٠٠ ريالاً شهرياً للخدمات الأساسية، وأخيراً ٦١٥, ٠٠ ريالاً شهرياً للترفيه، وبلغ المتوسط العام للاحتياجات كافة ٦٨٦٨, ٣٣ ريالاً شهرياً.

## منطقة تبوك

### أولاً: السكن

#### ١- عدد أفراد الأسرة في المنزل

جدول (١٧٦) يوضح توزيع مفردات عينة الدراسة من منطقة تبوك على متغير عدد أفراد الأسرة في المنزل من حيث التكرارات والنسب المئوية

عدد الأفراد	ك	%
أقل من ثلاثة أفراد	٧	٢,٠
من ثلاثة إلى ستة أفراد	١٦٣	٤٥,٩
من سبعة إلى عشرة أفراد	١٥٤	٤٣,٤
أكثر من عشرة أفراد	٢٣	٦,٥
لم يحدد	٨	٢,٣
مجموع	٣٥٥	١٠٠

يوضح الجدول (١٧٦) توزيع مفردات عينة الدراسة من «منطقة تبوك» على متغير عدد أفراد الأسرة في المنزل من حيث التكرارات والنسب المئوية، ويتضح من الجدول أن النسبة الكبرى من العينة في منطقة تبوك يتراوح عدد الأفراد في أسرهم من ثلاثة إلى ستة أفراد؛ وبلغ عدد من أشاروا إلى ذلك ١٦٣ مبحوثاً بنسبة ٤٥,٩% من إجمالي مفردات عينة تبوك، ويليهم من يتراوح عدد أفراد أسرهم في المنزل من سبعة إلى عشرة أفراد؛ وعددهم ١٥٤ مبحوثاً بنسبة ٤٣,٤%، وأن ٢٣ مبحوثاً من «منطقة تبوك» عدد أفراد أسرهم أكثر عشرة أفراد بنسبة ٦,٥%، وأشار ٧ مبحوثين إلى وجود أقل من ثلاثة أفراد في أسرهم بنسبة ٢,٣%، في حين لم يحدد ٨ مبحوثين عدد الأفراد في أسرهم، وتبلغ نسبتهم ٢,٣%.

#### ٢- نوع السكن:

يوضح الجدول (١٧٧)؛ والخاص بنوع السكن لعينة الدراسة الكلية أن النسبة الكبرى من عينة الدراسة تسكن في «شقة»، حيث بلغ عدد من أشار إلى ذلك ١٤١ مبحوثاً بنسبة ٣٩,٧%، يليهم من يسكنون في «دور» وبلغ عددهم ١٣٦ بنسبة ٣٨,٣% من إجمالي عينة



«منطقة تبوك»، ثم من يسكنون في «فيلا» ويبلغ عددهم ٧٢ بنسبة ٣, ٢٠٪، ويأتي في المرتبة الرابعة السكن في «بيت شعبي»، حيث بلغ عدد من أشار إلى ذلك ٦ بنسبة ٧, ١٪ من إجمالي عينة منطقة تبوك.

جدول (١٧٧) يوضح توزيع مفردات عينة الدراسة من منطقة تبوك على متغير نوع السكن من حيث التكرارات والنسب المئوية

نوع السكن	ك	%
(فيلا)	٧٢	٢٠,٣
دور	١٣٦	٣٨,٣
بيت شعبي	٦	١,٧
شقة	١٤١	٣٩,٧
أخرى	-	-
لم يحدد	-	-
مجموع	٣٥٥	١٠٠

### ٣- ملكية السكن:

جدول (١٧٨) يوضح توزيع مفردات عينة الدراسة من منطقة تبوك على متغير ملكية السكن من حيث التكرارات والنسب المئوية

ملكية السكن	ك	%
ملك	٢٨٧	٨٠,٨
مستأجر	٥٧	١٦,١
أخرى	١٠	٢,٨
لم يحدد	١	٠,٣
مجموع	٣٥٥	١٠٠

يتضح من جدول (١٧٨) المتعلق بـ «ملكية السكن» أن النسبة الكبرى من عينة الدراسة من يمتلكون مقار سكنهم؛ حيث أشار إلى ذلك ٢٨٧ مبحوثاً بنسبة ٨٠, ٨٪ من إجمالي عينة تبوك. يليهم من يستأجرون سكنهم، ويبلغ عددهم ٥٧ مبحوثاً بنسبة ١٦, ١٪، ثم من يندرجون تحت فئة «أخرى» وعددهم ١٠ مبحوثين بنسبة ٢, ١٪. ولم يحدد مبحوث واحد طبيعة ملكية سكنه بنسبة ٠, ٣٪.

#### ٤- الإيجار السنوي

جدول (١٧٩) يوضح توزيع مفردات عينة الدراسة من منطقة تبوك المستأجرين للسكن على متغير قيمة الإيجار السنوي من حيث التكرارات والنسب المئوية

الإيجار السنوي	ك	%
أقل من ٥٠٠٠ ريال	٢	٠,٦
من ٥٠٠٠ إلى أقل من ١٠,٠٠٠ ريال	٩	٢,٥
من ١٠,٠٠٠ إلى أقل من ١٥,٠٠٠ ريال	١٧	٤,٨
من ١٥,٠٠٠ إلى أقل من ٢٠,٠٠٠ ريال	١٥	٤,٢
من ٢٠,٠٠٠ إلى أقل من ٢٥,٠٠٠ ريال	١	٠,٣
من ٢٥,٠٠٠ إلى أقل من ٣٠,٠٠٠ ريال	٣	٠,٨
٣٠,٠٠٠ ريال فأكثر	١	٠,٣
لم يحدد	٩	٢,٥
لا ينطبق	٢٩٨	٨٣,٩
مجموع	٣٥٥	١٠٠

يتضح من الجدول أعلاه الخاص بقيمة الإيجار السنوي لعينة منطقة تبوك من المستأجرين للسكن، أن النسبة الأعلى من المستأجرين تدفع إيجاراً سنوياً من ١٠,٠٠٠ إلى أقل من ١٥,٠٠٠ ريال، ويبلغ عددهم ١٧ مبحوثاً بنسبة ٤,٨٪ من إجمالي عينة تبوك، ثم من يدفعون إيجاراً سنوياً من ١٥,٠٠٠ إلى أقل من ٢٠,٠٠٠ ريال؛ ويبلغ عددهم ١٥ مبحوثاً بنسبة ٤,٢٪، يليهم من يدفعون إيجاراً سنوياً من ٥٠٠٠ إلى أقل من ١٠,٠٠٠ ريال؛ وعددهم ٩ مبحوثين بنسبة ٢,٥٪ من إجمالي عينة تبوك، ويأتي في المرتبة التالية من يدفعون إيجاراً سنوياً من ٢٥,٠٠٠ إلى أقل من ٣٠,٠٠٠ ريال ويبلغ عددهم ٣ مبحوثين بنسبة ٠,٨٪، ويأتي في المرتبة التالية من يدفعون إيجاراً أقل من ٥٠٠٠ ريال سنوياً وعددهم مبحوثان اثنان بنسبة ٠,٦٪، ثم من يدفعون إيجاراً من ٢٥,٠٠٠ إلى ٣٠,٠٠٠ ريال وعددهم مبحوث واحد بنسبة ٠,٣٪. وأخيراً من يدفعون إيجاراً سنوياً، من ٣٠,٠٠٠ فأكثر ويبلغ عددهم مبحوث واحد بنسبة ٠,٣٪ أيضاً، ولم يحدد ٩ مبحوثين القيمة الإيجارية للسكن الخاص بهم بنسبة ٢,٥٪، وبصورة عامة

يبلغ متوسط الإيجار للمستأجرين من عينة الدراسة في منطقة تبوك ١٣٦٥٠,٠٠ ريالاً سنوياً، بانحراف معياري مقداره ٦٠٧٦,٠٠ ريالاً سنوياً.

### ثانياً: الأكل

(اللحوم- الخبز- الخضراوات- الأرز، المكرونة، الطحين- الفواكه- الحليب، اللبن- الأجبان، الفول، المعلبات- أخرى)

جدول (١٨٠) يوضح توزيع مصدرات عينة الدراسة من منطقة تبوك على متغير الأكل من حيث التكرارات والنسب المئوية

التكلفة الشهرية	ك	%
أقل من ١٠٠٠ ريال	٥٥	١٥,٥
من ١٠٠٠ إلى أقل من ٢٠٠٠ ريال	٢٠٦	٥٨,٠
من ٢٠٠٠ إلى أقل من ٣٠٠٠ ريال	٦٦	١٨,٦
من ٣٠٠٠ إلى أقل من ٤٠٠٠ ريال	٢٤	٦,٨
من ٤٠٠٠ إلى أقل من ٥٠٠٠ ريال	٤	١,١
من ٥٠٠٠ ريال فأكثر	-	-
لم يحدد	-	-
مجموع	٣٥٥	١٠٠
المتوسط	١٦٢١,٠٠ ريالاً	
الانحراف المعياري	٧٨٠,٤٠ ريالاً	

يتضح من جدول (١٨٠) المتعلق بقيمة المصروفات الشهرية الخاصة بـ «الأكل» أن النسبة الكبرى من عينة الدراسة تنفق من ١٠٠٠ إلى أقل من ٢٠٠٠ ريال شهرياً؛ وعددهم ٢٠٦ مبحوثين بنسبة ٥٨,٠٪، يليهم من ينفقون من ٢٠٠٠ إلى أقل من ٣٠٠٠ ريال شهرياً؛ وعددهم ٦٦ مبحوثاً بنسبة ١٨,٦٪، يليهم من ينفقون أقل من ١٠٠٠ ريال شهرياً؛ وعددهم ٥٥ مبحوثاً بنسبة ١٥,٥٪ من إجمالي عينة منطقة تبوك، يليهم من ينفقون من ٣٠٠٠ إلى أقل من ٤٠٠٠ ريال شهرياً؛ وعددهم ٢٤ مبحوثاً بنسبة ٦,٨٪، ويأتي في المرتبة الأخيرة من ينفقون من ٤٠٠٠ إلى أقل من ٥٠٠٠ ريال شهرياً وعددهم ٤ مبحوثين بنسبة ١,١٪. وبصورة عامة يبلغ متوسط المصروفات الخاصة بـ «الأكل» في منطقة تبوك شهرياً ١٦٢١,٠٠ ريالاً، بانحراف معياري مقداره ٧٨٠,٤٠ ريالاً.

### ثالثاً: الملابس

(الملابس الداخلية-الأحذية-الملابس الصيفية-الملابس الشتوية-أخرى)

جدول (١٨١) يوضح توزيع مفردات عينة الدراسة من منطقة تبوك على متغير الملابس من حيث التكرارات والنسب المئوية

التكلفة الشهرية	ك	%
أقل من ١٠٠٠ ريال	١٧٣	٤٨,٧
من ١٠٠٠ إلى أقل من ٢٠٠٠ ريال	١٢٨	٣٦,١
من ٢٠٠٠ إلى أقل من ٣٠٠٠ ريال	٢٩	٨,٢
من ٣٠٠٠ إلى أقل من ٤٠٠٠ ريال	٢٢	٦,٢
من ٤٠٠٠ إلى أقل من ٥٠٠٠ ريال	١	٠,٣
من ٥٠٠٠ ريال فأكثر	١	٠,٣
لم يحدد	١	٠,٣
مجموع	٣٥٥	١٠٠
المتوسط	١١٩٨,٠٠ ريالاً	
الانحراف المعياري	٨٤٦,٢٠ ريالاً	

يتضح من جدول (١٨١) المتعلق بقيمة المصروفات الشهرية الخاصة بـ «الملابس»، أن النسبة الكبرى من عينة الدراسة تنفق أقل من ١٠٠٠ ريال شهرياً. وعددهم ١٧٣ مبحوثاً بنسبة ٤٨,٧%. ثم يليهم من ١٠٠٠ إلى أقل من ٢٠٠٠ ريال شهرياً؛ وعددهم ١٢٨ مبحوثاً بنسبة ٣٦,١% من إجمالي عينة منطقة تبوك، يليهم من ينفقون من ٢٠٠٠ إلى أقل من ٣٠٠٠ ريال شهرياً؛ وعددهم ٢٩ مبحوثاً بنسبة ٨,٢%. وفي المرتبة التالية من ينفقون من ٣٠٠٠ إلى أقل من ٤٠٠٠ ريال شهرياً؛ وعددهم ٢٢ مبحوثاً بنسبة ٦,٢%. ثم من ينفقون من ٤٠٠٠ إلى أقل من ٥٠٠٠ ريال شهرياً وعددهم مبحوث واحد بنسبة ٠,٣%، ويأتي في المرتبة الأخيرة من ينفقون من ٥٠٠٠ ريال فأكثر وعددهم مبحوث واحد بنسبة ٠,٣% أيضاً، في حين لم يحدد مبحوث واحد بنسبة ٠,٣%. وبصورة عامة يبلغ متوسط المصروفات الخاصة بـ «الملابس» في منطقة تبوك شهرياً ١١٩٨,٠٠ ريالاً، بانحراف معياري مقداره ٨٤٦,٢٠ ريالاً.

## رابعاً: الرعاية الصحيّة

## أ- المرافق الصحيّة المتوافرة في محل الإقامة

جدول (١٨٢) يوضح توزيع مفردات عينة الدراسة من منطقة تبوك على متغير توافر المرافق الصحيّة من حيث التكرارات والنسب المئوية

مجموع	لم يحدد	لا	نعم	المرافق الصحيّة	
٣٥٥	١	١	٣٥٣	ك	مستشفى
١٠٠	٠,٣	٠,٣	٩٩,٤	%	
٣٥٥	٢	-	٣٥٣	ك	مستوصف
١٠٠	٠,٦	-	٩٩,٤	%	
٣٥٥	٢	١	٣٥٢	ك	مركز صحي
١٠٠	٠,٦	٠,٣	٩٩,٢	%	
٣٥٥	٢	١	٣٥٢	ك	مركز رعاية أولية
١٠٠	٠,٦	٠,٣	٩٩,٢	%	
٣٥٥	٢	-	٣٥٣	ك	عيادات خاصة
١٠٠	٠,٦	-	٩٩,٤	%	

يتضح من الجدول أعلاه الخاص بتوافر المرافق الصحيّة في محل إقامة المبحوثين؛ أن ٣٥٣ مبحوثاً أشاروا إلى وجود مستشفى في محل إقامتهم؛ وتبلغ نسبتهم ٩٩,٤% من إجمالي عينة منطقة تبوك، وأجاب مبحوث واحد بـ «لا يوجد» بنسبة ٠,٣%. في حين لم يحدد مبحوث واحد بنسبة ٠,٣% أيضاً، وفي ما يتعلق بتوافر مستوصف في محل إقامتهم أجاب ٣٥٣ مبحوثاً بـ «نعم» ونسبتهم ٩٩,٤% من إجمالي العينة، ولم يحدد مبحوثان اثنان بنسبة ٠,٦%، وبالنسبة إلى المركز الصحي يتضح أن ٣٥٢ مبحوثاً أشاروا إلى وجود مركز صحي في محل إقامتهم؛ وتبلغ نسبتهم ٩٩,٢% من إجمالي العينة، وأجاب مبحوث واحد بـ «لا يوجد» بنسبة ٠,٣%. في حين لم يحدد مبحوثان اثنان بنسبة ٠,٦%، وفي ما يتعلق بتوافر مركز للرعاية الأولية في محل إقامتهم، أجاب ٣٥٢ مبحوثاً بـ «نعم» ونسبتهم ٩٩,٢% من إجمالي العينة، وأجاب مبحوث واحد بـ «لا» بنسبة ٠,٣%. ولم يحدد

مبحوثان اثنان بنسبة ٠,٦٪، وأخيراً في ما يتعلق بتوافر عيادات خاصة في محل الإقامة؛ يتضح أن ٣٥٣ مبحوثاً لديهم عيادات خاصة في محل إقامتهم بنسبة ٤,٩٩٪، ولم يحدد مبحوثان اثنان بنسبة ٠,٦٪.

#### ب- التكلفة الخاصة بالرعاية الصحيّة

(زيارة طبيب-أدوية-أجهزة طبية-عمليات-أخرى)

جدول (١٨٣) يوضح توزيع مفردات عينة الدراسة من منطقة تبوك على متغير الرعاية الصحيّة من حيث التكرارات والنسب المئوية

التكلفة السنوية	ك	%
أقلّ من ٥٠٠٠ ريال	٣٠٦	٨٦,٢
من ٥٠٠٠ إلى أقلّ من ١٠,٠٠٠ ريال	١	٠,٣
من ١٠,٠٠٠ إلى أقلّ من ١٥,٠٠٠ ريال	-	-
من ١٥,٠٠٠ إلى أقلّ من ٢٠,٠٠٠ ريال	-	-
من ٢٠,٠٠٠ إلى أقلّ من ٢٥,٠٠٠ ريال	-	-
من ٢٥,٠٠٠ إلى أقلّ من ٣٠,٠٠٠ ريال	-	-
٣٠,٠٠٠ ريال فأكثر	-	-
لم يحدد	٤٨	١٣,٥
مجموع	٣٥٥	١٠٠
المتوسط	٨١٨,٠٠ ريالاً	
الانحراف المعياري	٧١٤,٨٠ ريالاً	

يتضح من جدول (١٨٣) المتعلق بقيمة المصروفات السنوية الخاصة بـ «الرعاية الصحيّة» أن النسبة الكبرى من عينة الدراسة تنفق أقلّ من ٥٠٠٠ ريال سنوياً؛ وعددهم ٣٠٦ مبحوثين بنسبة ٨٦,٢٪ من إجمالي عينة منطقة تبوك، يليهم من ينفقون من ٥٠٠٠ إلى أقلّ من ١٠,٠٠٠ ريال وعددهم مبحوث واحد بنسبة ٠,٣٪، في حين لم يحدد ٤٨ مبحوثاً قيمة مصروفاتهم السنوية الخاصة بالرعاية الصحيّة، وتبلغ نسبتهم ١٣,٥٪، وبصورة عامة يبلغ متوسط المصروفات الخاصة بـ «الرعاية الصحيّة» في منطقة تبوك سنوياً ٨١٨,٠٠ ريالاً، بانحراف معياري مقداره ٧١٤,٨٠ ريالاً.

## خامساً: الحاجات المدرسية

(الشنط-المراييل-الملابس الرياضية-الدفاتر والأقلام-الوجبات-أخرى)

جدول (١٨٤) يوضح توزيع مفرقات عينة الدراسة من منطقة تبوك على متغير الحاجات المدرسية من حيث التكرارات والنسب المئوية

التكلفة السنوية	ك	%
أقل من ٥٠٠٠ ريال	٢٥٣	٧١,٣
من ٥٠٠٠ إلى أقل من ١٠,٠٠٠ ريال	١٦	٤,٥
من ١٠,٠٠٠ إلى أقل من ١٥,٠٠٠ ريال	-	-
من ١٥,٠٠٠ إلى أقل من ٢٠,٠٠٠ ريال	-	-
من ٢٠,٠٠٠ إلى أقل من ٢٥,٠٠٠ ريال	-	-
من ٢٥,٠٠٠ إلى أقل من ٣٠,٠٠٠ ريال	-	-
٣٠,٠٠٠ ريال فأكثر	-	-
لم يحدد	٨٦	٢٤,٢
مجموع	٣٥٥	١٠٠
المتوسط	٢٦٧٩,٠٠ ريالاً	
الانحراف المعياري	١٣٨٠,٦٠ ريالاً	

يتضح من جدول (١٨٤) المتعلق بقيمة المصروفات السنوية الخاصة بـ «الحاجات المدرسية»؛ أن النسبة الكبرى من عينة الدراسة تتفق أقل من ٥٠٠٠ ريال سنوياً؛ وعددهم ٢٥٣ مبحوثاً بنسبة ٧١,٣٪ من إجمالي عينة منطقة تبوك، يليهم من ينفقون من ٥٠٠٠ إلى أقل من ١٠,٠٠٠ ريال سنوياً؛ وعددهم ١٦ مبحوثاً بنسبة ٤,٥٪، في حين لم يحدد ٨٦ مبحوثاً قيمة مصروفاتهم السنوية الخاصة بالحاجات المدرسية، وهم في الغالب من ليس لديهم أبناء في المدارس أو المراحل التعليمية المختلفة، وتبلغ نسبتهم ٢٤,٢٪، وبصورة عامة يبلغ متوسط المصروفات الخاصة بـ «الحاجات المدرسية» في منطقة تبوك سنوياً ٢٦٧٩,٠٠ ريالاً، بانحراف معياري مقداره ١٣٨٠,٦٠ ريالاً.

## سادساً: حاجات الأطفال الرضع

(حفاظات-مناديل معطرة-حليب-كريمات-أكل أطفال-أخرى)

جدول (١٨٥) يوضح توزيع مفردات عينة الدراسة من منطقة تبوك على متغير حاجات الأطفال الرضع من حيث التكرارات والنسب المئوية

التكلفة الشهرية	ك	%
أقل من ١٠٠٠ ريال	١٧٢	٤٨,٥
من ١٠٠٠ إلى أقل من ٢٠٠٠ ريال	٢٩	٨,٢
من ٢٠٠٠ إلى أقل من ٣٠٠٠ ريال	-	-
من ٣٠٠٠ إلى أقل من ٤٠٠٠ ريال	-	-
من ٤٠٠٠ إلى أقل من ٥٠٠٠ ريال	-	-
من ٥٠٠٠ ريال فأكثر	-	-
لم يحدد	١٥٤	٤٣,٤
مجموع	٣٥٥	١٠٠
المتوسط	٥٨٥,٠٠ ريالاً	
الانحراف المعياري	٢٨٥,٠٠ ريالاً	

يتضح من جدول (١٨٥) المتعلق بقيمة المصروفات الشهرية الخاصة بـ «حاجات الأطفال الرضع»، أن النسبة الكبرى من عينة الدراسة تنفق أقل من ١٠٠٠ ريال شهرياً؛ وعدددهم ١٧٢ مبحوثاً بنسبة ٤٨,٥% من إجمالي عينة منطقة تبوك، ويأتي في المرتبة الأخيرة من ينفقون من ١٠٠٠ إلى أقل من ٢٠٠٠ ريال شهرياً؛ وعدددهم ٢٩ مبحوثاً بنسبة ٨,٢%، في حين لم يحدد ١٥٤ مبحوثاً قيمة مصروفاتهم الشهرية الخاصة بحاجات الأطفال الرضع، وهم في الغالب ممن ليس لديهم أطفال في هذه المرحلة العمرية، وتبلغ نسبتهم ٤٣,٤%، وبصورة عامة يبلغ متوسط المصروفات الخاصة بـ «حاجات الأطفال الرضع» في منطقة تبوك شهرياً ٥٨٥,٠٠ ريالاً، بانحراف معياري مقداره ٢٨٥,٠٠ ريالاً.



## سابعاً: الكماليات

(منظفات-صابون وشامبو-فوط وأدوات نظافة-مناديل-أخرى)

جدول (١٨٦) يوضح توزيع مفردات عينة الدراسة من منطقة تبوك على متغير الكماليات من حيث التكرارات والنسب المئوية

التكلفة الشهرية	ك	%
أقل من ١٠٠٠ ريال	٣٥٠	٩٨,٦
من ١٠٠٠ إلى أقل من ٢٠٠٠ ريال	٣	٠,٨
من ٢٠٠٠ إلى أقل من ٣٠٠٠ ريال	-	-
من ٣٠٠٠ إلى أقل من ٤٠٠٠ ريال	-	-
من ٤٠٠٠ إلى أقل من ٥٠٠٠ ريال	-	-
من ٥٠٠٠ ريال فأكثر	-	-
لم يحدد	٢	٠,٦
مجموع	٣٥٥	١٠٠
المتوسط	٣١٦,٠٠ ريالاً	
الانحراف المعياري	١٣٩,٦٠ ريالاً	

يتضح من جدول (١٨٦) المتعلق بقيمة المصروفات الشهرية الخاصة بـ «الكماليات» أن النسبة الكبرى من عينة الدراسة تنفق أقل من ١٠٠٠ ريال شهرياً؛ وعددهم ٣٥٠ مبحوثاً بنسبة ٩٨,٦% من إجمالي عينة منطقة تبوك. ويأتي في المرتبة الأخيرة من ينفقون من ١٠٠٠ إلى أقل من ٢٠٠٠ ريال شهرياً؛ وعددهم ٣ مبحوثين بنسبة ٠,٨%. في حين لم يحدد مبحوثان اثنان بنسبة ٠,٦%. وبصورة عامة يبلغ متوسط المصروفات الخاصة بـ «الكماليات» في منطقة تبوك شهرياً ٣١٦,٠٠ ريال، بانحراف معياري مقداره ١٣٩,٦٠ ريالاً.

## ثامناً: المواصلات

### أ- توافر وسائل المواصلات

جدول (١٨٧) يوضح توزيع مفردات عينة الدراسة من منطقة تبوك على متغير توافر وسائل المواصلات من حيث التكرارات والنسب المئوية

مجموع	لم يحدد	لا	نعم	وسائل المواصلات	
٣٥٥	٦	٥٤	٢٩٥	ك	سيارة خاصة ملك
١٠٠	١,٧	١٥,٢	٨٣,١	%	
٣٥٥	٤	٢٩١	٦٠	ك	سيارة خاصة مستأجرة
١٠٠	١,١	٨٢,٠	١٦,٩	%	
٣٥٥	٥	٣١٨	٣٢	ك	سيارة أجرة
١٠٠	١,٤	٨٩,٦	٩,٠	%	
٣٥٥	٥	٣٤٣	٧	ك	وسيلة نقل عام
١٠٠	١,٤	٩٦,٦	٢,٠	%	
٣٥٥	-	٣٥٤	١	ك	أخرى
١٠٠	-	٩٩,٧	٠,٣	%	

يتضح من الجدول أعلاه الخاص بوسائل المواصلات في محل إقامة المبحوثين؛ أن ٢٩٥ مبحوثاً لديهم سيارة خاصة ملك؛ وتبلغ نسبتهم ٨٣,١% من إجمالي عينة منطقة تبوك، و٥٤ مبحوثاً أشاروا إلى عدم امتلاكهم سيارة خاصة ملك؛ وتبلغ نسبتهم ١٥,٢%، في حين لم يحدد ٦ مبحوثين بنسبة ١,٧%، وفي ما يتعلق بوجود سيارة خاصة مستأجرة؛ أجاب ٦٠ مبحوثاً بـ «نعم» ونسبتهم ١٦,٩%، في مقابل ٢٩١ مبحوثاً أجابوا بـ «لا يوجد»؛ وتبلغ نسبتهم ٨٢%، ولم يحدد ٤ مبحوثين بنسبة ١,١%، وبالنسبة إلى استخدام سيارة أجرة «ليموزين» يتضح أن ٣٢ مبحوثاً أشاروا إلى استخدامهم سيارة أجرة؛ وتبلغ نسبتهم ٩% من إجمالي العينة، و٣١٨ مبحوثاً أشاروا إلى عدم استخدامهم سيارة أجرة؛ وتبلغ نسبتهم ٨٩,٦%، في حين لم يحدد ٥ مبحوثين بنسبة ١,٤%، وفي ما يتعلق بوسائل النقل العام؛ أجاب ٧ مبحوثين بـ «نعم» ونسبتهم ٢% من إجمالي العينة، في مقابل ٣٤٣ مبحوثاً أجابوا بـ «لا»؛ وتبلغ نسبتهم ٩٦,٦%، ولم يحدد ٥ مبحوثين بنسبة ١,٤%، وأخيراً في

ما يتعلق بوسائل أخرى؛ يتضح أن مبحوثاً واحداً أجاب بـ «نعم»، وتبلغ نسبته ٣,٠٪ في مقابل ٣٥٤ مبحوثاً أجابوا بـ «لا»؛ وتبلغ نسبتهم ٧,٩٩٪.

#### ب- التكلفة الخاصة بوسائل المواصلات

(سيارة خاصة ملك-سيارة خاصة مستأجرة-سيارة أجرة-وسيلة نقل عام-أخرى)

جدول (١٨٨) يوضح توزيع مفردات عينة الدراسة من منطقة تبوك على متغير وسائل

المواصلات من حيث التكرارات والنسب المئوية

التكلفة الشهرية	ك	%
أقل من ١٠٠٠ ريال	٢٩٥	٨٣,١
من ١٠٠٠ إلى أقل من ٢٠٠٠ ريال	٢٧	٧,٦
من ٢٠٠٠ إلى أقل من ٣٠٠٠ ريال	٦	١,٧
من ٣٠٠٠ إلى أقل من ٤٠٠٠ ريال	-	-
من ٤٠٠٠ إلى أقل من ٥٠٠٠ ريال	-	-
٥٠٠٠ ريال فأكثر	-	-
لم يحدد	٢٧	٧,٦
مجموع	٣٥٥	١٠٠
المتوسط	٤٨٦,٠٠ ريالاً	
الانحراف المعياري	٤٣١,٠٠ ريالاً	

يتضح من جدول (١٨٨) المتعلق بقيمة المصروفات الشهرية الخاصة بـ «وسائل المواصلات» أن النسبة الكبرى من عينة الدراسة تتفق أقل من ١٠٠٠ ريال شهرياً؛ وعددهم ٢٩٥ مبحوثاً بنسبة ٨٣,١٪ من إجمالي عينة منطقة تبوك، يليهم من ينفقون من ١٠٠٠ إلى أقل من ٢٠٠٠ ريال شهرياً؛ وعددهم ٢٧ مبحوثاً بنسبة ٧,٦٪، ويأتي في المرتبة الأخيرة من ينفقون من ٢٠٠٠ إلى أقل من ٣٠٠٠ ريال شهرياً؛ وعددهم ٦ مبحوثين بنسبة ١,٧٪، في حين لم يحدد ٢٧ مبحوثاً قيمة مصروفاتهم الشهرية الخاصة بوسائل المواصلات، وتبلغ نسبتهم ٧,٦٪، وبصورة عامة يبلغ متوسط المصروفات الخاصة

ب «وسائل المواصلات» في منطقة تبوك شهرياً ٤٨٦,٠٠ ريالاً، بانحراف معياري مقداره ٤٣١,٠٠ ريالاً.

### تاسعاً: الخدمات الأساسية

#### أ- توافر الخدمات الأساسية

جدول (١٨٩) يوضح توزيع مفردات عينة الدراسة من منطقة تبوك على متغير توافر الخدمات الأساسية من حيث التكرارات والنسب المئوية

مجموع	لم يحدد	لا	نعم	الخدمات الأساسية	
٣٥٥	-	-	٣٥٥	ك	كهرباء
١٠٠	-	-	١٠٠	%	
٣٥٥	-	٧٠	٢٨٥	ك	ماء
١٠٠	-	١٩,٧	٨٠,٣	%	
٣٥٥	٤	٢٣٢	١١٩	ك	تلفون ثابت
١٠٠	١,١	٦٥,٤	٣٣,٥	%	
٣٥٥	١	١٠	٣٤٤	ك	جوال
١٠٠	٠,٣	٢,٨	٩٦,٦	%	
٣٥٥	٣	٢٢٨	١٢٤	ك	إنترنت
١٠٠	٠,٨	٦٤,٢	٣٥,٠	%	
٣٥٥	١٦	٢١٥	١٢٤	ك	صرف صحي
١٠٠	٤,٥	٦٠,٦	٣٤,٩	%	

يتضح من الجدول أعلاه الخاص بتوافر الخدمات الأساسية في محل إقامة المبحوثين؛ أن ٣٥٥ مبحوثاً أشاروا إلى وجود كهرباء في محل إقامتهم؛ وتبلغ نسبتهم ١٠٠٪ من إجمالي العينة، وفي ما يتعلق بتوافر المياه في محل إقامتهم أجاب ٢٨٥ مبحوثاً ب «نعم» ونسبتهم ٨٠,٣٪ من إجمالي العينة، في مقابل ٧٠ مبحوثاً أجابوا ب «لا يوجد»؛ وتبلغ نسبتهم ١٩,٧٪، وبالنسبة إلى التلفون الثابت؛ يتضح أن ١١٩ مبحوثاً أشاروا إلى وجود تلفون ثابت في محل إقامتهم؛ وتبلغ نسبتهم ٣٣,٥٪ من إجمالي العينة، و٢٣٢

مبحوثاً أشاروا إلى عدم وجوده في محل إقامتهم؛ وتبلغ نسبتهم ٤, ٦٥٪، في حين لم يحدد ٤ مبحوثين بنسبة ١, ١٪، وفي ما يتعلق بتوافر جوال لدى المبحوثين أجاب ٣٤٤ مبحوثاً بـ «نعم» ونسبتهم ٦, ٩٦٪ من إجمالي العينة، في مقابل ٢٢٨ مبحوثاً أجابوا بـ «لا»؛ وتبلغ نسبتهم ٢, ٦٤٪، في حين لم يحدد مبحوث واحد بنسبة ١٪، وفي ما يتعلق بتوافر خدمة الإنترنت في محل الإقامة؛ يتضح أن ١٢٤ مبحوثاً لديهم خدمة الإنترنت بنسبة ٣٥٪، وأن ٢٢٨ مبحوثاً لا تتوافر لديهم تلك الخدمة؛ وتبلغ نسبتهم ٢, ٦٤٪، ولم يحدد ٣ مبحوثين بنسبة ٨, ٠٪، وأخيراً بالنسبة إلى خدمة الصرف الصحي؛ أجاب ١٢٤ مبحوثاً بـ «نعم» ونسبتهم ٩, ٣٤٪، مقابل ٢١٥ مبحوثاً أجابوا بـ «لا» ونسبتهم ٦, ٦٠٪، ولم يحدد ١٦ مبحوثاً بنسبة ٥, ٤٪.

#### ب- التكلفة الخاصة بالخدمات الأساسية

(كهرباء-ماء-تلفون ثابت-جوال-إنترنت-صرف صحي)

جدول (١٩٠) يوضح توزيع مفردات عينة الدراسة من منطقة تبوك على متغير الخدمات الأساسية من حيث التكرارات والنسب المئوية

التكلفة الشهرية	ك	%
أقل من ١٠٠٠ ريال	٢٢٤	٦٣,١
من ١٠٠٠ إلى أقل من ٢٠٠٠ ريال	١١٨	٣٣,٢
من ٢٠٠٠ إلى أقل من ٣٠٠٠ ريال	٦	١,٧
من ٣٠٠٠ إلى أقل من ٤٠٠٠ ريال	-	-
من ٤٠٠٠ إلى أقل من ٥٠٠٠ ريال	-	-
٥٠٠٠ ريال فأكثر	-	-
لم يحدد	٧	٢,٠
مجموع	٣٥٥	١٠٠
المتوسط	٨٧٠,٠٠ ريالاً	
الانحراف المعياري	٤١٩,٠٠ ريالاً	

يتضح من جدول (١٩٠) المتعلق بقيمة المصروفات الشهرية الخاصة بـ «الخدمات الأساسية»، أن النسبة الكبرى من عينة الدراسة تتفق أقل من ١٠٠٠ ريال شهرياً؛ وعددهم ٢٢٤ مبحوثاً بنسبة ٦٣,١٪. يليهم من ينفقون من ١٠٠٠ ريال إلى أقل من ٢٠٠٠ ريال شهرياً؛ وعددهم ١١٨ مبحوثاً بنسبة ٣٣,٢٪ من إجمالي عينة منطقة تبوك، ويأتي في المرتبة الأخيرة من ينفقون من ٢٠٠٠ إلى أقل من ٣٠٠٠ ريال شهرياً؛ وعددهم ٦ مبحوثين بنسبة ١,٧٪، في حين لم يحدد ٧ مبحوثين قيمة مصروفاتهم الشهرية الخاصة بالخدمات الأساسية؛ وتبلغ نسبتهم ٢٪، وبصورة عامة يبلغ متوسط المصروفات الخاصة بـ «الخدمات الأساسية» في منطقة تبوك شهرياً ٨٧٠,٠٠ ريالاً، بانحراف معياري مقداره ٤١٩,٠٠ ريالاً.

## عاشراً: الترفيه

### أ- توافر وسائل الترفيه

جدول (١٩١) يوضح توزيع مفردات عينة الدراسة من منطقة تبوك على متغير توافر وسائل الترفيه من حيث التكرارات والنسب المئوية

مجموع	لم يحدد	لا	نعم	وسائل الترفيه	
٣٥٥	٤	١٩٥	١٥٦	ك	ألعاب (كمبيوتر)
١٠٠	١,١	٥٥,٠	٤٣,٩	٪	
٣٥٥	٦	٢١٣	١٣٦	ك	ملاهي
١٠٠	١,٧	٦٠,٠	٣٨,٣	٪	
٣٥٥	٣	١١٤	٢٣٨	ك	متنزهات
١٠٠	٠,٨	٣٢,١	٦٧,١	٪	
٣٥٥	-	٢٠٤	١٥١	ك	أخرى
١٠٠	-	٥٧,٥	٤٢,٥	٪	

يتضح من الجدول أعلاه والخاص بوسائل الترفيه الخاصة بالمبحوثين؛ أن ١٥٦ مبحوثاً لديهم ألعاب (كمبيوتر)؛ وتبلغ نسبتهم ٤٣,٩٪ من إجمالي عينة منطقة تبوك، و١٩٥ مبحوثاً أشاروا إلى عدم وجود هذه الألعاب؛ وتبلغ نسبتهم ٥٥٪، في حين لم يحدد

مبحوثين بنسبة ١, ١٪، وفي ما يتعلق بوجود ملاهي في محل إقامتهم؛ أجاب ١٣٦ مبحوثاً بـ «نعم» ونسبتهم ٣, ٣٨٪ من إجمالي العينة، في مقابل ٢١٣ مبحوثاً أجابوا بـ «لا يوجد»؛ وتبلغ نسبتهم ٦٠٪، ولم يحدد ٦ مبحوثين بنسبة ٧, ١٪، وبالنسبة إلى المتنزهات يتضح أن ٢٣٨ مبحوثاً أشاروا إلى وجود متنزهات في محل إقامتهم؛ وتبلغ نسبتهم ١, ٦٧٪ من إجمالي العينة، و١١٤ مبحوثاً أشاروا إلى عدم وجودها؛ وتبلغ نسبتهم ١, ٣٢٪، في حين لم يحدد ٣ مبحوثين بنسبة ٨, ٠٪، وأخيراً في ما يتعلق بوسائل ترفيهه أخرى كالسفر وخلافه؛ يتضح أن ١٥١ مبحوثاً أجابوا بـ «نعم» بنسبة ٥, ٤٢٪، وأجاب ٢٠٤ مبحوثين بـ «لا»، وتبلغ نسبتهم ٥, ٥٧٪.

#### ب- التكلفة الخاصة بالترفيه

(العباب (كمبيوتر)-ملاهي-متنزهات-أخرى)

جدول (١٩٢) يوضح توزيع مفردات عينة الدراسة من منطقة تبوك على متغير الترفيه

من حيث التكرارات والنسب المئوية

التكلفة الشهرية	ك	%
أقل من ١٠٠٠ ريال	٢٣١	٦٥,١
من ١٠٠٠ إلى أقل من ٢٠٠٠ ريال	٧٢	٢٠,٣
من ٢٠٠٠ إلى أقل من ٣٠٠٠ ريال	١٠	٢,٨
من ٣٠٠٠ إلى أقل من ٤٠٠٠ ريال	٢	٠,٦
من ٤٠٠٠ إلى أقل من ٥٠٠٠ ريال	-	-
٥٠٠٠ ريال فأكثر	-	-
لم يحدد	٤٠	١١,٣
مجموع	٣٥٥	١٠٠
المتوسط	٧١٢,٠٠ ريالاً	
الانحراف المعياري	٦١٤,١٠ ريالاً	

يتضح من جدول (١٩٢) المتعلق بقيمة المصروفات الشهرية الخاصة بـ «الترفيه»، أن النسبة الكبرى من عينة الدراسة تنفق أقل من ١٠٠٠ ريال شهرياً؛ وعددهم ٢٣١

مبحوثاً بنسبة ١, ٦٥٪ من إجمالي عينة منطقة تبوك، يليهم من ينفقون من ١٠٠٠ إلى أقل من ٢٠٠٠ ريال شهرياً؛ وعددهم ٧٢ مبحوثاً بنسبة ٣, ٢٠٪، يليهم من ينفقون من ٢٠٠٠ إلى أقل من ٣٠٠٠ ريال شهرياً؛ وعددهم ١٠ مبحوثين بنسبة ٧, ٢٪، ويأتي في المرتبة الأخيرة من ينفقون من ٣٠٠٠ إلى أقل من ٤٠٠٠ ريال شهرياً؛ وعددهم مبحوثان اثنان بنسبة ٦, ٠٪، في حين لم يحدد ٤٠ مبحوثاً قيمة مصروفاتهم الشهرية الخاصة بالترفيه؛ وتبلغ نسبتهم ٣, ١١٪، وبصورة عامة يبلغ متوسط المصروفات الخاصة بـ «الترفيه» في منطقة تبوك شهرياً ٧١٢, ٠٠ ريالاً، بانحراف معياري مقداره ٦١٤, ٠٠ ريالاً.

### متوسطات منطقة تبوك (شهرياً)

جدول (١٩٣) يوضح متوسطات عينة الدراسة من منطقة تبوك على الاحتياجات بصفة شهرية، والمتوسط العام

المتغير	السكن	الأكل	الملبس	الرعاية الصحية
المتوسط الحسابي	١١٣٧, ٥٠ ريالاً	١٦٢١, ٠٠ ريالاً	١١٩٨, ٠٠ ريالاً	٦٨, ١٦ ريالاً
المتغير	الحاجات المدرسية	حاجات الرضع	الكماليات	المواصلات
المتوسط الحسابي	٢٢٣, ٢٥ ريالاً	٥٨٥, ٠٠ ريالاً	٣١٦, ٠٠ ريالاً	٤٨٦, ٠٠ ريالاً
المتغير	الخدمات الأساسية	الترفيه	المتوسط العام	
المتوسط الحسابي	٨٧٠, ٠٠ ريالاً	٧١٢, ٠٠ ريالاً	٧٢١٦, ٩١ ريالاً	

يوضح الجدول (١٩٣) متوسطات عينة الدراسة من منطقة تبوك للمصروفات الشهرية الخاصة بالاحتياجات المعيشية والمتوسط العام؛ ويتضح من الجدول أعلاه أن متوسط المصروفات في ما يتعلق بالسكن بلغ ١١٣٧, ٥٠ ريالاً شهرياً، وبلغ ١٦٢١, ٠٠ ريالاً للأكل شهرياً، و١١٩٨, ٠٠ ريالاً للملبس شهرياً، و٦٨, ١٦ ريالاً للرعاية الصحية شهرياً، و٢٢٣, ٢٥ ريالاً شهرياً للحاجات المدرسية، و٥٨٥, ٠٠ ريالاً شهرياً لحاجات الأطفال الرضع، و٣١٦, ٠٠ ريالاً للكماليات شهرياً، و٤٨٦, ٠٠ ريالاً شهرياً للمواصلات، و٨٧٠, ٠٠ ريالاً شهرياً للخدمات الأساسية، وأخيراً ٧١٢, ٠٠ ريالاً شهرياً للترفيه، وبلغ المتوسط العام للاحتياجات كافة ٧٢١٦, ٩١ ريالاً شهرياً.



## منطقة الحدود الشمالية

## أولاً: السكن

## ١- عدد أفراد الأسرة في المنزل

جدول (١٩٤) يوضح توزيع مفردات عينة الدراسة من منطقة الحدود الشمالية على متغير عدد أفراد الأسرة في المنزل من حيث التكرارات والنسب المئوية

عدد الأفراد	ك	%
أقل من ثلاثة أفراد	٢٤	١٦,٧
من ثلاثة إلى ستة أفراد	٦٥	٤٥,١
من سبعة إلى عشرة أفراد	٤٥	٣١,٢
أكثر من عشرة أفراد	٦	٤,٢
لم يحدد	٤	٢,٨
مجموع	١٤٤	١٠٠

يوضح الجدول (١٩٤) توزيع مفردات عينة الدراسة من «منطقة الحدود الشمالية» على متغير عدد أفراد الأسرة في المنزل من حيث التكرارات والنسب المئوية، ويتضح من الجدول أن النسبة الكبرى من العينة في منطقة الحدود الشمالية، يتراوح عدد الأفراد في أسرهم من ثلاثة إلى ستة أفراد؛ ويبلغ عدد من أشاروا إلى ذلك ٦٥ مبحوثاً بنسبة ٤٥,١% من إجمالي مفردات عينة الحدود الشمالية، يليهم من يتراوح عدد أفراد أسرهم في المنزل من سبعة إلى عشرة أفراد؛ وعددهم ٤٥ مبحوثاً بنسبة ٣١,٢%، وأشار ٢٤ مبحوثاً إلى وجود أقل من ثلاثة أفراد في أسرهم من بنسبة ١٦,٧%، وأن ٦ مبحوثين من «منطقة الحدود الشمالية» عدد أفراد أسرهم أكثر من عشرة أفراد بنسبة ٤,٢%، في حين لم يحدد ٤ مبحوثين عدد الأفراد في أسرهم، وتبلغ نسبتهم ٢,٨%.

## ٢- نوع السكن:

يوضح الجدول (١٩٥) الخاص بنوع السكن لعينة الدراسة الكلية أن النسبة الكبرى من عينة الدراسة تسكن في «شقة»، حيث بلغ عدد من أشار إلى ذلك ٧٠ مبحوثاً بنسبة ٤٨,٦%، يليهم من يسكنون في «دور» وبلغ عددهم ٢٩ بنسبة ٢٠,١% من إجمالي عينة

«منطقة الحدود الشمالية»، ثم من يسكنون في «فيلا» ويبلغ عددهم ٢٥ بنسبة ١٧,٤ ٪، ويأتي في المرتبة الرابعة السكن في «بيت شعبي» حيث بلغ عدد من أشار إلى ذلك ٢٠ بنسبة ١٣,٩ ٪ من إجمالي عينة منطقة الحدود الشمالية.

جدول (١٩٥) يوضح توزيع مفردات عينة الدراسة من منطقة الحدود الشمالية على متغير نوع السكن من حيث التكرارات والنسب المئوية

نوع السكن	ك	%
(فيلا)	٢٥	١٧,٤
دور	٢٩	٢٠,١
بيت شعبي	٢٠	١٣,٩
شقة	٧٠	٤٨,٦
أخرى	-	-
لم يحدد	-	-
مجموع	١٤٤	١٠٠

### ٣- ملكية السكن:

جدول (١٩٦) يوضح توزيع مفردات عينة الدراسة من منطقة الحدود الشمالية على متغير ملكية السكن من حيث التكرارات والنسب المئوية

ملكية السكن	ك	%
ملك	٨١	٥٦,٢
مستأجر	٦٢	٤٣,١
أخرى	١	٠,٧
لم يحدد	-	-
مجموع	١٤٤	١٠٠

يتضح من جدول (١٩٦) المتعلق بـ «ملكية السكن» أن النسبة الكبرى من عينة الدراسة من يمتلكون مقار سكنهم؛ حيث أشار إلى ذلك ٨١ مبحوثاً بنسبة ٥٦,٢ ٪ من إجمالي عينة الحدود الشمالية، يليهم من يستأجرون سكنهم ويبلغ عددهم ٦٢ مبحوثاً بنسبة ٤٣,١ ٪، ثم من يندرجون تحت فئة «أخرى» وعددهم مبحوث واحد بنسبة ٠,٧ ٪.

## ٤- الإيجار السنوي

جدول (١٩٧) يوضح توزيع مفردات عينة الدراسة من منطقة الحدود الشمالية المستأجرين للسكن على متغير قيمة الإيجار السنوي من حيث التكرارات والنسب المئوية

الإيجار السنوي	ك	%
أقل من ٥٠٠٠ ريال	٣	٢,١
من ٥٠٠٠ إلى أقل من ١٠,٠٠٠ ريال	١٢	٨,٣
من ١٠,٠٠٠ إلى أقل من ١٥,٠٠٠ ريال	١٤	٩,٧
من ١٥,٠٠٠ إلى أقل من ٢٠,٠٠٠ ريال	١٩	١٣,٢
من ٢٠,٠٠٠ إلى أقل من ٢٥,٠٠٠ ريال	٥	٣,٥
من ٢٥,٠٠٠ إلى أقل من ٣٠,٠٠٠ ريال	٢	١,٤
٣٠,٠٠٠ ريال فأكثر	٥	٣,٥
لم يحدد	٣	٢,١
لا ينطبق	٨١	٥٦,٣
مجموع	١٤٤	١٠٠

يتضح من الجدول أعلاه الخاص بقيمة الإيجار السنوي لعينة منطقة الحدود الشمالية من المستأجرين للسكن، أن النسبة الأعلى من المستأجرين تدفع إيجاراً سنوياً من ١٥,٠٠٠ إلى أقل من ٢٠,٠٠٠ ريال، ويبلغ عددهم ١٩ مبحوثاً بنسبة ١٣,٢٪ من إجمالي عينة الحدود الشمالية، ثم من يدفعون إيجاراً سنوياً من ١٠,٠٠٠ إلى أقل من ١٥,٠٠٠ ريال؛ ويبلغ عددهم ١٤ مبحوثاً بنسبة ٩,٧٪، يليهم من يدفعون إيجاراً سنوياً من ٥٠٠٠ إلى أقل من ١٠,٠٠٠ ريال؛ وعددهم ١٢ مبحوثاً بنسبة ٨,٣٪ من إجمالي عينة الحدود الشمالية، ويأتي في المرتبة التالية من يدفعون إيجاراً سنوياً من ٢٠,٠٠٠ إلى أقل من ٢٥,٠٠٠ ريال، ويبلغ عددهم ٥ مبحوثين بنسبة ٣,٥٪، ويأتي في المرتبة التالية من ٣٠,٠٠٠ فأكثر سنوياً وعددهم ٥ مبحوثين بنسبة ٣,٥٪ أيضاً، ثم من يدفعون إيجاراً أقل من ٥٠٠٠ ريال وعددهم ٣ مبحوثين بنسبة ٣,٥٪. وأخيراً من يدفعون إيجاراً سنوياً من ٢٥,٠٠٠ إلى ٣٠,٠٠٠ ريال، ويبلغ عددهم مبحوثين اثنين بنسبة ١,٤٪، ولم يحدد ٣ مبحوثين القيمة الإيجارية للسكن الخاص بهم بنسبة ٢,١٪، وبصورة عامة يبلغ متوسط الإيجار للمستأجرين من عينة الدراسة في منطقة الحدود الشمالية ١٤٩٧٠,٠٠ ريالاً سنوياً، بانحراف معياري مقداره ٩٠٦٨,٠٠ ريالاً سنوياً.

## ثانياً: الأكل

(اللحوم- الخبز- الخضراوات- الأرز، المكرونة، الطحين- الفواكه- الحليب، اللبن- الأجبان، الفول، المعلبات- أخرى)

جدول (١٩٨) يوضح توزيع مفردات عينة الدراسة من منطقة الحدود الشمالية على متغير الأكل من حيث التكرارات والنسب المئوية

التكلفة الشهرية	ك	%
أقل من ١٠٠٠ ريال	٦١	٤٢,٤
من ١٠٠٠ إلى أقل من ٢٠٠٠ ريال	٥٦	٣٨,٩
من ٢٠٠٠ إلى أقل من ٣٠٠٠ ريال	١٧	١١,٨
من ٣٠٠٠ إلى أقل من ٤٠٠٠ ريال	٩	٦,٢
من ٤٠٠٠ إلى أقل من ٥٠٠٠ ريال	١	٠,٧
من ٥٠٠٠ ريال فأكثر	-	-
لم يحدد	-	-
مجموع	١٤٤	١٠٠
المتوسط	١٢٨٧,٠٠ ريالاً	
الانحراف المعياري	٧٩٥,٧٠ ريالاً	

يتضح من جدول (١٩٨) المتعلق بقيمة المصروفات الشهرية الخاصة بـ «الأكل»، أن النسبة الكبرى من عينة الدراسة تنفق أقل من ١٠٠٠ ريال شهرياً من؛ وعددهم ٦١ مبحوثين بنسبة ٤٢,٤٪. يليهم من ينفقون ١٠٠٠ إلى أقل من ٢٠٠٠ ريال شهرياً؛ وعددهم ٥٦ مبحوثين بنسبة ٣٨,٩٪، يليهم من ينفقون من ٢٠٠٠ إلى أقل من ٣٠٠٠ ريال شهرياً؛ وعددهم ١٧ مبحوثاً بنسبة ١١,٨٪ من إجمالي عينة منطقة الحدود الشمالية، يليهم من ينفقون من ٣٠٠٠ إلى أقل من ٤٠٠٠ ريال شهرياً؛ وعددهم ٩ مبحوثين بنسبة ٦,٢٪، ويأتي في المرتبة الأخيرة من ينفقون من ٤٠٠٠ إلى أقل من ٥٠٠٠ ريال شهرياً، وعددهم مبحوث واحد بنسبة ٠,٧٪. وبصورة عامة يبلغ متوسط المصروفات الخاصة بـ «الأكل» في منطقة الحدود الشمالية شهرياً ١٢٨٧,٠٠ ريالاً، بانحراف معياري مقداره ٧٩٥,٧٠ ريالاً.

## ثالثاً: الملابس

(الملابس الداخلية-الأحذية-الملابس الصيفية-الملابس الشتوية-أخرى)  
جدول (١٩٩) يوضح توزيع مفردات عينة الدراسة من منطقة الحدود الشمالية على  
متغير الملابس من حيث التكرارات والنسب المئوية

التكلفة الشهرية	ك	%
أقل من ١٠٠٠ ريال	١٠٩	٧٥,٧
من ١٠٠٠ إلى أقل من ٢٠٠٠ ريال	٢٥	١٧,٤
من ٢٠٠٠ إلى أقل من ٣٠٠٠ ريال	٥	٣,٥
من ٣٠٠٠ إلى أقل من ٤٠٠٠ ريال	١	٠,٧
من ٤٠٠٠ إلى أقل من ٥٠٠٠ ريال	-	-
من ٥٠٠٠ ريال فأكثر	١	٠,٧
لم يحدد	٣	٢,١
مجموع	١٤٤	١٠٠
المتوسط	٧٣٥,٠٠ ريالاً	
الانحراف المعياري	٦٣٣,٤٠ ريالاً	

يتضح من جدول (١٩٩) المتعلق بقيمة المصروفات الشهرية الخاصة بـ «الملابس»، أن النسبة الكبرى من عينة الدراسة تنفق أقل من ١٠٠٠ ريال شهرياً. وعدددهم ١٠٩ مبحوثاً بنسبة ٧٥,٧٪، ثم يليهم من ١٠٠٠ إلى أقل من ٢٠٠٠ ريال شهرياً؛ وعدددهم ٢٥ مبحوثاً بنسبة ١٧,٤٪ من إجمالي عينة منطقة الحدود الشمالية، يليهم من ينفقون من ٢٠٠٠ إلى أقل من ٣٠٠٠ ريال شهرياً؛ وعدددهم ٥ مبحوثين بنسبة ٣,٥٪، وفي المرتبة التالية من ينفقون من ٣٠٠٠ إلى أقل من ٤٠٠٠ ريال شهرياً؛ وعدددهم مبحوث واحد بنسبة ٠,٧٪، ويأتي في المرتبة الأخيرة من ينفقون من ٥٠٠٠ ريال فأكثر وعدددهم مبحوث واحد بنسبة ٠,٧٪ أيضاً، في حين لم يحدد ٣ مبحوثين بنسبة ٢,١٪. وبصورة عامة يبلغ متوسط المصروفات الخاصة بـ «الملابس» في منطقة الحدود الشمالية شهرياً ٧٣٥,٠٠ ريالاً، بانحراف معياري مقداره ٦٣٣,٤٠ ريالاً.

## رابعاً: الرعاية الصحيّة

### أ- المرافق الصحيّة المتوافرة في محل الإقامة.

جدول (٢٠٠) يوضح توزيع مفردات عينة الدراسة من منطقة الحدود الشمالية على متغير توافر المرافق الصحيّة من حيث التكرارات والنسب المئوية

مجموع	لم يحدد	لا	نعم	المرافق الصحيّة	
١٤٤	-	١	١٤٣	ك	مستشفى
١٠٠	-	٠,٧	٩٩,٣	%	
١٤٤	-	١	١٤٣	ك	مستوصف
١٠٠	-	٠,٧	٩٩,٣	%	
١٤٤	-	١	١٤٣	ك	مركز صحي
١٠٠	-	٠,٧	٩٩,٣	%	
١٤٤	-	١	١٤٣	ك	مركز رعاية أولية
١٠٠	-	٠,٧	٩٩,٣	%	
١٤٤	-	١	١٤٣	ك	عيادات خاصة
١٠٠	-	٠,٧	٩٩,٣	%	

يتضح من الجدول أعلاه الخاص بتوافر المرافق الصحيّة في محل إقامة المبحوثين؛ أن ١٤٣ مبحوثاً أشاروا إلى وجود مستشفى في محل إقامتهم؛ وتبلغ نسبتهم ٩٩,٣% من إجمالي عينة منطقة الحدود الشمالية، وأجاب مبحوث واحد بـ «لا يوجد» بنسبة ٠,٧%، وفي ما يتعلق بتوافر مستوصف في محل إقامتهم أجاب ١٤٣ مبحوثاً بـ «نعم» ونسبتهم ٩٩,٣% من إجمالي العينة، وأجاب مبحوث واحد بـ «لا يوجد» بنسبة ٠,٧%، وبالنسبة إلى المركز الصحي يتضح أن ١٤٣ مبحوثاً أشاروا إلى وجود مركز صحي في محل إقامتهم؛ وتبلغ نسبتهم ٩٩,٣% من إجمالي العينة، وأجاب مبحوث واحد بـ «لا يوجد» بنسبة ٠,٧%، وفي ما يتعلق بتوافر مركز للرعاية الأولية في محل إقامتهم أجاب ١٤٣ مبحوثاً بـ «نعم» ونسبتهم ٩٩,٣% من إجمالي العينة، وأجاب مبحوث واحد بـ «لا» بنسبة ٠,٧% وأخيراً في ما يتعلق بتوافر عيادات خاصة في محل الإقامة؛ يتضح أن ١٤٣ مبحوثاً لديهم عيادات خاصة في محل إقامتهم بنسبة ٩٩,٣%، وأجاب مبحوث واحد بـ «لا» بنسبة ٠,٧%.

## ب- التكلفة الخاصة بالرعاية الصحية

(زيارة طبيب-أدوية-أجهزة طبيّة-عمليات-أخرى)

جدول (٢٠١) يوضح توزيع مفردات عينة الدراسة من منطقة الحدود الشمالية على متغير الرعاية الصحية من حيث التكرارات والنسب المئوية

التكلفة السنوية	ن	%
أقل من ٥٠٠٠ ريال	١١٤	٧٩,٢
من ٥٠٠٠ إلى أقل من ١٠,٠٠٠ ريال	١	٠,٧
من ١٠,٠٠٠ إلى أقل من ١٥,٠٠٠ ريال	-	-
من ١٥,٠٠٠ إلى أقل من ٢٠,٠٠٠ ريال	-	-
من ٢٠,٠٠٠ إلى أقل من ٢٥,٠٠٠ ريال	-	-
من ٢٥,٠٠٠ إلى أقل من ٣٠,٠٠٠ ريال	-	-
٣٠,٠٠٠ ريال فأكثر	-	-
لم يحدد	٢٩	٢٠,١
مجموع	١٤٤	١٠٠
المتوسط	٧٠٣,٠٠ ريالاً	
الانحراف المعياري	٧٣٠,٤٠ ريالاً	

يتضح من جدول (٢٠١) المتعلق بقيمة المصروفات السنوية الخاصة بـ «الرعاية الصحية»، أن النسبة الكبرى من عينة الدراسة تنفق أقل من ٥٠٠٠ ريال سنوياً؛ وعددهم ١١٤ مبحوثاً بنسبة ٧٩,٢٪ من إجمالي عينة منطقة الحدود الشمالية، يليهم من ينفقون من ٥٠٠٠ إلى أقل من ١٠,٠٠٠ ريالاً وعددهم مبحوث واحد بنسبة ٠,٧٪، في حين لم يحدد ٢٩ مبحوثاً قيمة مصروفاتهم السنوية الخاصة بالرعاية الصحية، وتبلغ نسبتهم ٢٠,١٪، وبصورة عامة يبلغ متوسط المصروفات الخاصة بـ «الرعاية الصحية» في منطقة الحدود الشمالية سنوياً ٧٠٣,٠٠ ريالاً، بانحراف معياري مقداره ٧٣٠,٤٠ ريالاً.

### خامساً: الحاجات المدرسية

(الشنط-المراييل-الملابس الرياضية-الدفاتر والأقلام-الوجبات-أخرى)

جدول (٢٠٢) يوضح توزيع مفردات عينة الدراسة من منطقة الحدود الشمالية على متغير الحاجات المدرسية من حيث التكرارات والنسب المئوية

التكلفة السنوية	ك	%
أقل من ٥٠٠٠ ريال	١٠٢	٧٠,٨
من ٥٠٠٠ إلى أقل من ١٠,٠٠٠ ريال	٣	٢,١
من ١٠,٠٠٠ إلى أقل من ١٥,٠٠٠ ريال	-	-
من ١٥,٠٠٠ إلى أقل من ٢٠,٠٠٠ ريال	-	-
من ٢٠,٠٠٠ إلى أقل من ٢٥,٠٠٠ ريال	-	-
من ٢٥,٠٠٠ إلى أقل من ٣٠,٠٠٠ ريال	-	-
٣٠,٠٠٠ ريال فأكثر	-	-
لم يحدد	٣٩	٢٧,١
مجموع	١٤٤	١٠٠
المتوسط	٢١٢٥,٠٠ ريالاً	
الانحراف المعياري	١٢٥١,٤٠ ريالاً	

يتضح من جدول (٢٠٢) المتعلق بقيمة المصروفات السنوية الخاصة بـ «الحاجات المدرسية»؛ أن النسبة الكبرى من عينة الدراسة تتفق أقل من ٥٠٠٠ ريال سنوياً؛ وعددهم ١٠٢ مبحوث بنسبة ٧٠,٨٪ من إجمالي عينة منطقة الحدود الشمالية، يليهم من ينفقون من ٥٠٠٠ إلى أقل من ١٠,٠٠٠ ريال سنوياً؛ وعددهم ٣ مبحوثين بنسبة ٢,١٪، في حين لم يحدد ٣٩ مبحوثاً قيمة مصروفاتهم السنوية الخاصة بالحاجات المدرسية، وهم في الغالب من ليس لديهم أبناء في المدارس أو المراحل التعليمية المختلفة، وتبلغ نسبتهم ٢٧,١٪، وبصورة عامة يبلغ متوسط المصروفات الخاصة بـ «الحاجات المدرسية» في منطقة الحدود الشمالية سنوياً ٢١٢٥,٠٠ ريالاً، بانحراف معياري مقداره ١٢٥١,٤٠ ريالاً.



## سادساً: حاجات الأطفال الرضع

(حفاظات-مناديل معطرة-حليب-كريمات-أكل أطفال-أخرى)

جدول (٢٠٣) يوضح توزيع مفردات عينة الدراسة من منطقة الحدود الشمالية على متغير حاجات الأطفال الرضع من حيث التكرارات والنسب المئوية

التكلفة الشهرية	ك	%
أقل من ١٠٠٠ ريال	٥٥	٣٨,٢
من ١٠٠٠ إلى أقل من ٢٠٠٠ ريال	١١	٧,٦
من ٢٠٠٠ إلى أقل من ٣٠٠٠ ريال	١	٠,٧
من ٣٠٠٠ إلى أقل من ٤٠٠٠ ريال	-	-
من ٤٠٠٠ إلى أقل من ٥٠٠٠ ريال	-	-
من ٥٠٠٠ ريال فأكثر	-	-
لم يحدد	٧٧	٥٣,٥
مجموع	١٤٤	١٠٠
المتوسط	٦٣٣,٠٠ ريالاً	
الانحراف المعياري	٣٨٧,٥٠ ريالاً	

يتضح من جدول (٢٠٣) المتعلق بقيمة المصروفات الشهرية الخاصة بـ «حاجات الأطفال الرضع»، أن النسبة الكبرى من عينة الدراسة تنفق أقل من ١٠٠٠ ريال شهرياً؛ وعدددهم ٥٥ مبحوثاً بنسبة ٣٨,٢% من إجمالي عينة منطقة الحدود الشمالية، ويأتي في المرتبة الأخيرة من ينفقون من ١٠٠٠ إلى أقل من ٢٠٠٠ ريال شهرياً؛ وعدددهم ١١ مبحوثاً بنسبة ٧,٦%، في حين لم يحدد ٧٧ مبحوثاً قيمة مصروفاتهم الشهرية الخاصة بحاجات الأطفال الرضع، وهم في الغالب ممن ليس لديهم أطفال في هذه المرحلة العمرية، وتبلغ نسبتهم ٥٣,٥%، وبصورة عامة يبلغ متوسط المصروفات الخاصة بـ «حاجات الأطفال الرضع» في منطقة الحدود الشمالية شهرياً ٦٣٣,٠٠ ريالاً، بانحراف معياري مقداره ٣٨٧,٥٠ ريالاً.

## سابعاً: الكماليات

(منظفات-صابون وشامبو-فوط وأدوات نظافة-مناديل-أخرى)

جدول (٢٠٤) يوضح توزيع مفردات عينة الدراسة من منطقة الحدود الشمالية على متغير الكماليات من حيث التكرارات والنسب المئوية

التكلفة الشهرية	ك	%
أقل من ١٠٠٠ ريال	١٣١	٩١,٠
من ١٠٠٠ إلى أقل من ٢٠٠٠ ريال	٩	٦,٢
من ٢٠٠٠ إلى أقل من ٣٠٠٠ ريال	١	٠,٧
من ٣٠٠٠ إلى أقل من ٤٠٠٠ ريال	-	-
من ٤٠٠٠ إلى أقل من ٥٠٠٠ ريال	-	-
من ٥٠٠٠ ريال فأكثر	-	-
لم يحدد	٣	٢,١
مجموع	١٤٤	١٠٠
المتوسط	٣٦٨,٠٠ ريالاً	
الانحراف المعياري	٤١٢,٩٠ ريالاً	

يتضح من جدول (٢٠٤) المتعلق بقيمة المصروفات الشهرية الخاصة بـ «الكماليات»، أن النسبة الكبرى من عينة الدراسة تتفق أقل من ١٠٠٠ ريال شهرياً؛ وعددهم ١٣١ مبحوثاً بنسبة ٩١,٠٪ من إجمالي عينة منطقة الحدود الشمالية، يليهم من ينفقون من ١٠٠٠ إلى أقل من ٢٠٠٠ ريال شهرياً؛ وعددهم ٩ مبحوثين بنسبة ٦,٢٪، ويأتي في المرتبة الأخيرة من ينفقون من ٢٠٠٠ إلى أقل من ٣٠٠٠ ريال شهرياً وعددهم مبحوث واحد بنسبة ٠,٧٪، في حين لم يحدد ٣ مبحوثين بنسبة ٢,١٪. وبصورة عامة يبلغ متوسط المصروفات الخاصة بـ «الكماليات» في منطقة الحدود الشمالية شهرياً ٣٦٨,٠٠ ريالاً، بانحراف معياري مقداره ٤١٢,٩٠ ريالاً.

## ثامناً: المواصلات

## أ- توافر وسائل المواصلات

جدول (٢٠٥) يوضح توزيع مفردات عينة الدراسة من منطقة الحدود الشمالية على متغير توافر وسائل المواصلات من حيث التكرارات والنسب المئوية

مجموع	لم يحدد	لا	نعم	وسائل المواصلات	
١٤٤	٢١	٨	١١٥	ك	سيارة خاصة ملك
١٠٠	١٤,٦	٥,٦	٧٩,٩	%	
١٤٤	١٢٥	١٠	٩	ك	سيارة خاصة مستأجرة
١٠٠	٨٦,٨	٦,٩	٦,٢	%	
١٤٤	١١٩	١٢	١٣	ك	سيارة أجرة
١٠٠	٨٢,٦	٨,٣	٩,٠	%	
١٤٤	١٣٠	١٠	٤	ك	وسيلة نقل عام
١٠٠	٩٠,٣	٦,٩	٢,٨	%	
١٤٤	١٣٥	٧	٢	ك	أخرى
١٠٠	٩٣,٨	٤,٩	١,٤	%	

يتضح من الجدول أعلاه الخاص بوسائل المواصلات في محل إقامة المبحوثين؛ أن ١١٥ مبحوثاً لديهم سيارة خاصة ملك؛ وتبلغ نسبتهم ٧٩,٩% من إجمالي عينة منطقة الحدود الشمالية، و٨ مبحوثين أشاروا إلى عدم امتلاكهم سيارة خاصة ملك؛ وتبلغ نسبتهم ٥,٦%، في حين لم يحدد ٢١ مبحوثاً بنسبة ١٤,٦%، وفي ما يتعلق بوجود سيارة خاصة مستأجرة؛ أجاب ٩ مبحوثين بـ «نعم» ونسبتهم ٦,٢%، في مقابل ١٠ مبحوثين أجابوا بـ «لا يوجد»؛ وتبلغ نسبتهم ٦,٩%، ولم يحدد ١٢٥ مبحوثاً بنسبة ٨٦,٨%، وبالنسبة إلى استخدام سيارة أجرة «ليموزين» يتضح أن ١٣ مبحوثاً أشاروا إلى استخدامهم سيارة أجرة؛ وتبلغ نسبتهم ٩% من إجمالي العينة، و١٢ مبحوثاً أشاروا إلى عدم استخدامهم سيارة أجرة؛ وتبلغ نسبتهم ٨,٣%، في حين لم يحدد ١١٩ مبحوثاً بنسبة ٨٢,٦%، وفي ما يتعلق بوسائل النقل العام؛ أجاب ٤ مبحوثين بـ «نعم» ونسبتهم ٢,٨% من إجمالي العينة،

في مقابل ١٠ مبحوثين أجابوا بـ «لا»؛ وتبلغ نسبتهم ٩, ٦٪، ولم يحدد ١٣٠ مبحوثاً بنسبة ٣, ٩٠٪، وأخيراً في ما يتعلق بوسائل أخرى؛ يتضح أن مبحوثين اثنين أجابوا بـ «نعم»، وتبلغ نسبتهم ٤, ١٪. في مقابل ٧ مبحوثين أجابوا بـ «لا»؛ وتبلغ نسبتهم ٩, ٤٪. ولم يحدد ١٣٥ مبحوثاً بنسبة ٨, ٩٣٪.

#### ب- التكلفة الخاصة بوسائل المواصلات

(سيارة خاصة ملك-سيارة خاصة مستأجرة-سيارة أجرة-وسيلة نقل عام-أخرى)

جدول (٢٠٦) يوضح توزيع مفردات عينة الدراسة من منطقة الحدود الشمالية على

متغير وسائل المواصلات من حيث التكرارات والنسب المئوية

التكلفة الشهرية	ك	%
أقل من ١٠٠٠ ريال	١١٢	٧٧,٨
من ١٠٠٠ إلى أقل من ٢٠٠٠ ريال	٨	٥,٦
من ٢٠٠٠ إلى أقل من ٣٠٠٠ ريال	-	-
من ٣٠٠٠ إلى أقل من ٤٠٠٠ ريال	-	-
من ٤٠٠٠ إلى أقل من ٥٠٠٠ ريال	-	-
٥٠٠٠ ريال فأكثر	-	-
لم يحدد	٢٤	١٦,٧
مجموع	١٤٤	١٠٠
المتوسط	٤١١,٠٠ ريالاً	
الانحراف المعياري	٢٧٤,٩٠ ريالاً	

يتضح من جدول (٢٠٦) المتعلق بقيمة المصروفات الشهرية الخاصة بـ «وسائل المواصلات»، أن النسبة الكبرى من عينة الدراسة تتفق أقل من ١٠٠٠ ريال شهرياً؛ وعدددهم ١١٢ مبحوثاً بنسبة ٧٧, ٨٪ من إجمالي عينة منطقة الحدود الشمالية، ويأتي في المرتبة الأخيرة من ينفقون من ١٠٠٠ إلى أقل من ٢٠٠٠ ريال شهرياً؛ وعدددهم ٨ مبحوثين بنسبة ٥, ٦٪، في حين لم يحدد ٢٤ مبحوثاً قيمة مصروفاتهم الشهرية الخاصة بوسائل المواصلات، وتبلغ نسبتهم ١٦, ٧٪، وبصورة عامة يبلغ متوسط المصروفات الخاصة بـ «وسائل المواصلات» في منطقة الحدود الشمالية شهرياً ٤١١, ٠٠ ريالاً، بانحراف معياري مقداره ٢٧٤, ٩٠ ريالاً.

## تاسعاً: الخدمات الأساسية

## أ- توافر الخدمات الأساسية

جدول (٢٠٧) يوضح توزيع مفردات عينة الدراسة من منطقة الحدود الشمالية على متغير توافر الخدمات الأساسية من حيث التكرارات والنسب المئوية

مجموع	لم يحدد	لا	نعم	الخدمات الأساسية	
				ك	%
١٤٤	-	-	١٤٤	ك	كهرباء
١٠٠	-	-	١٠٠	%	
١٤٤	-	١٤	١٣٠	ك	ماء
١٠٠	-	٩,٧	٩٠,٣	%	
١٤٤	٥٨	١٤	٧٢	ك	تلفون ثابت
١٠٠	٤٠,٣	٩,٧	٥٠,٠	%	
١٤٤	١٤	٢	١٢٨	ك	جوال
١٠٠	٩,٧	١,٤	٨٨,٩	%	
١٤٤	٦٣	١٢	٦٩	ك	إنترنت
١٠٠	٤٣,٨	٨,٣	٤٧,٩	%	
١٤٤	٨٢	١٠	٥٢	ك	صرف صحي
١٠٠	٥٦,٩	٦,٩	٣٦,١	%	

يتضح من الجدول أعلاه والخاص بتوافر الخدمات الأساسية بمحل إقامة المبحوثين؛ أن ١٤٤ مبحوثاً أشاروا إلى وجود كهرباء بمحل إقامتهم؛ وتبلغ نسبتهم ١٠٠٪ من إجمالي العينة، وفيما يتعلق بتوافر المياه بمحل إقامتهم أجاب ١٣٠ مبحوثاً بـ «نعم» ونسبتهم ٩٠,٣٪ من إجمالي العينة، في مقابل ١٤ مبحوثاً أجابوا بـ «لا يوجد»؛ وتبلغ نسبتهم ٩,٧٪، وبالنسبة للتليفون الثابت؛ يتضح أن ٧٢ مبحوثاً أشاروا إلى وجود تليفوناً ثابتاً بمحل إقامتهم؛ وتبلغ نسبتهم ٥٠٪ من إجمالي العينة، و ١٤ مبحوثاً أشاروا إلى عدم وجوده بمحل إقامتهم؛ وتبلغ نسبتهم ٩,٧٪، في حين لم يحدد ٥٨ مبحوثاً بنسبة ٤٠,٣٪، وفيما يتعلق بتوافر جوال لدى المبحوثين أجاب ١٢٨ مبحوثاً بـ «نعم» ونسبتهم ٨٨,٩٪ من إجمالي العينة، في مقابل ٢ أجاباً بـ «لا»؛ وتبلغ نسبتهم ١,٤٪، في حين لم

يحدد ١٤ مبحوثاً بنسبة ٩,٧٪، وفيما يتعلق بتوافر خدمة الإنترنت بمحل الإقامة؛ يتضح أن ٦٩ مبحوثاً لديهم خدمة الإنترنت بنسبة ٤٧,٩٪، وأن ١٢ مبحوثاً لا تتوافر لديهم تلك الخدمة؛ وتبلغ نسبتهم ٣,٢٪، ولم يحدد ٦٣ مبحوث بنسبة ٤٣,٨٪، وأخيراً بالنسبة لخدمة الصرف الصحي؛ أجاب ٥٢ مبحوثاً بـ «نعم» ونسبتهم ٣٦,١٪، مقابل ١٠ أجابوا بـ «لا» ونسبتهم ٦,٩٪، ولم يحدد ٨٢ مبحوثاً بنسبة ٥٦,٩٪.

#### ب- التكلفة الخاصة بالخدمات الأساسية

(كهرباء-ماء-تلفون ثابت-جوال-إنترنت-صرف صحي)

جدول (٢٠٨) يوضح توزيع مفردات عينة الدراسة من منطقة الحدود الشمالية على

متغير الخدمات الأساسية من حيث التكرارات والنسب المئوية

التكلفة الشهرية	ك	%
أقل من ١٠٠٠ ريال	٨٦	٥٩,٧
من ١٠٠٠ إلى أقل من ٢٠٠٠ ريال	٤٠	٢٧,٨
من ٢٠٠٠ إلى أقل من ٣٠٠٠ ريال	٨	٥,٦
من ٣٠٠٠ إلى أقل من ٤٠٠٠ ريال	٧	٤,٩
من ٤٠٠٠ إلى أقل من ٥٠٠٠ ريال	-	-
٥٠٠٠ ريال فأكثر	١	٠,٧
لم يحدد	٢	١,٤
مجموع	١٤٤	١٠٠
المتوسط	١٠٣٥,٠٠ ريالاً	
الانحراف المعياري	٧٩٥,٦٠ ريالاً	

يتضح من جدول (٢٠٨) المتعلق بقيمة المصروفات الشهرية الخاصة بـ «الخدمات الأساسية»، أن النسبة الكبرى من عينة الدراسة تتفق أقل من ١٠٠٠ ريال شهرياً؛ وعددهم ٨٦ مبحوثاً بنسبة ٥٩,٧٪، يليهم من ينفقون من ١٠٠٠ ريال إلى أقل من ٢٠٠٠ ريال شهرياً؛ وعددهم ٤٠ مبحوثاً بنسبة ٢٧,٨٪ من إجمالي عينة منطقة الحدود الشمالية، يليهم من ينفقون من ٢٠٠٠ إلى أقل من ٣٠٠٠ ريال شهرياً؛ وعددهم ٨ مبحوثين بنسبة

٦, ٥٪، وفي المرتبة التالية من ينفقون من ٣٠٠٠ إلى أقل من ٤٠٠٠ ريال شهرياً؛ وعددهم ٧ مبحوثين بنسبة ٩, ٤٪، ويأتي في المرتبة الأخيرة من ينفقون من ٥٠٠٠ ريال فما أكثر شهرياً؛ ويبلغ عددهم مبحوثاً واحداً بنسبة ٧, ٠٪، في حين لم يحدد مبحوثان اثنان قيمة مصروفاتهما الشهرية الخاصة بالخدمات الأساسية؛ وتبلغ نسبتها ٤, ١٪، وبصورة عامة يبلغ متوسط المصروفات الخاصة بـ «الخدمات الأساسية» في منطقة الحدود الشمالية شهرياً ١٠٣٥, ٠٠ ريالاً، بانحراف معياري مقداره ٦٠, ٧٩٥ ريالاً.

### عاشراً: الترفيه

#### أ- توافر وسائل الترفيه

جدول (٢٠٩) يوضح توزيع مفردات عينة الدراسة من منطقة الحدود الشمالية على متغير توافر وسائل الترفيه من حيث التكرارات والنسب المئوية

مجموع	لم يحدد	لا	نعم	وسائل الترفيه	
١٤٤	٥٩	٢٢	٦٣	ك	ألعاب (كمبيوتر)
١٠٠	٤١,٠	١٥,٣	٤٣,٧	٪	
١٤٤	٧٩	٢١	٤٤	ك	ملاهي
١٠٠	٥٤,٨	١٤,٦	٣٠,٦	٪	
١٤٤	٧٣	٢١	٥٠	ك	متنزهات
١٠٠	٥٠,٧	١٤,٦	٣٤,٧	٪	
١٤٤	-	١١٠	٣٤	ك	أخرى
١٠٠	-	٧٦,٤	٢٣,٦	٪	

يتضح من الجدول أعلاه الخاص بوسائل الترفيه الخاصة بالمبحوثين؛ أن ٦٣ مبحوثاً لديهم ألعاب (كمبيوتر)؛ وتبلغ نسبتهم ٤٣,٧٪ من إجمالي عينة منطقة الحدود الشمالية، و٢٢ مبحوثاً أشاروا إلى عدم وجود هذه الألعاب؛ وتبلغ نسبتهم ٣, ١٥٪، في حين لم يحدد ٥٩ مبحوثاً بنسبة ٤١, ٠٪، وفي ما يتعلق بوجود ملاهي في محل إقامتهم؛ أجاب ٤٤ مبحوثاً بـ «نعم» ونسبتهم ٣٠, ٦٪ من إجمالي العينة، في مقابل ٢١ مبحوثاً أجابوا بـ «لا يوجد»؛ وتبلغ نسبتهم ١٤, ٦٪، ولم يحدد ٧٩ مبحوثاً بنسبة ٥٤, ٨٪، وبالنسبة

إلى المتنزهات يتضح أن ٥٠ مبحوثاً أشاروا إلى وجود متنزهات في محل إقامتهم؛ وتبلغ نسبتهم ٧، ٣٤٪ من إجمالي العينة، و٢١ مبحوثاً أشاروا إلى عدم وجودها؛ وتبلغ نسبتهم ٦، ١٤٪، في حين لم يحدد ٧٣ مبحوثاً بنسبة ٧، ٥٠٪، وأخيراً في ما يتعلق بوسائل ترفيهه أخرى كالسفر وخلافه؛ يتضح أن ٣٤ مبحوثاً أجابوا بـ «نعم» بنسبة ٦، ٢٣٪، وأجاب ١١٠ مبحوثين بـ «لا»، وتبلغ نسبتهم ٤، ٧٦٪.

#### ب- التكلفة الخاصة بالترفيه

(العباب (كمبيوتر) - ملاحى - متنزهات - أخرى)

جدول (٢١٠) يوضح توزيع مفردات عينة الدراسة من منطقة الحدود الشمالية على متغير الترفيه من حيث التكرارات والنسب المئوية

التكلفة الشهرية	ك	%
أقل من ١٠٠٠ ريال	٨٣	٥٧,٦
من ١٠٠٠ إلى أقل من ٢٠٠٠ ريال	٧	٤,٩
من ٢٠٠٠ إلى أقل من ٣٠٠٠ ريال	٣	٢,١
من ٣٠٠٠ إلى أقل من ٤٠٠٠ ريال	-	-
من ٤٠٠٠ إلى أقل من ٥٠٠٠ ريال	-	-
٥٠٠٠ ريال فأكثر	-	-
لم يحدد	٥١	٣٥,٤
مجموع	١٤٤	١٠٠
المتوسط	٤٨١,٠٠ ريالاً	
الانحراف المعياري	٤٥٦,٢٠ ريالاً	

يتضح من جدول (٢١٠) المتعلق بقيمة المصروفات الشهرية الخاصة بـ «الترفيه»، أن النسبة الكبرى من عينة الدراسة تتفق أقل من ١٠٠٠ ريال شهرياً؛ وعددهم ٨٣ مبحوثاً بنسبة ٦، ٥٧٪ من إجمالي عينة منطقة الحدود الشمالية، يليهم من ينفقون من ١٠٠٠ إلى أقل من ٢٠٠٠ ريال شهرياً؛ وعددهم ٧ مبحوثين بنسبة ٩، ٤٪، ويأتي في المرتبة الأخيرة من ينفقون من ٢٠٠٠ إلى أقل من ٣٠٠٠ ريال شهرياً؛ وعددهم ٣ مبحوثين



بنسبة ٢,١٪، في حين لم يحدد ٥١ مبحوثاً قيمة مصروفاتهم الشهرية الخاصة بالترفيه؛ وتبلغ نسبتهم ٤,٣٥٪، وبصورة عامة يبلغ متوسط المصروفات الخاصة بـ «الترفيه» في منطقة الحدود الشمالية شهرياً ٤٨١,٠٠ ريالاً، بانحراف معياري مقداره ٤٥٦,٢٠ ريالاً.

### متوسطات منطقة الحدود الشمالية (شهرياً)

جدول (٢١١) يوضح متوسطات عينة الدراسة من منطقة الحدود الشمالية على الاحتياجات بصفة شهرية، والمتوسط العام

المتغير	السكن	الأكل	الملبس	الرعاية الصحية
المتوسط الحسابي	١٢٤٧,٥٠ ريالاً	١٢٨٧,٠٠ ريالاً	٧٣٥,٠٠ ريالاً	٥٨,٦٠ ريالاً
المتغير	الحاجات المدرسية	حاجات الرضع	الكمايات	المواصلات
المتوسط الحسابي	١٧٧,١٠ ريالاً	٦٣٣,٠٠ ريالاً	٣٦٨,٠٠ ريالاً	٤١١,٠٠ ريالاً
المتغير	الخدمات الأساسية	الترفيه	المتوسط العام	
المتوسط الحسابي	١٠٣٥,٠٠ ريالاً	٤٨١,٠٠ ريالاً	٦٤٣٣,٢٠ ريالاً	

يوضح الجدول (٢١١) متوسطات عينة الدراسة من منطقة الحدود الشمالية للمصروفات الشهرية الخاصة بالاحتياجات المعيشية والمتوسط العام؛ ويتضح من الجدول أعلاه أن متوسط المصروفات في ما يتعلق بالسكن بلغ ١٢٤٧,٥٠ ريالاً شهرياً، وبلغ ١٢٨٧,٠٠ ريالاً للأكل شهرياً، ٧٣٥,٠٠ ريالاً للملبس شهرياً، و٥٨,٦٠ ريالاً للرعاية الصحية شهرياً، و١٧٧,١٠ ريالاً شهرياً للحاجات المدرسية، و٦٣٣,٠٠ ريالاً شهرياً لحاجات الأطفال الرضع، و٣٦٨,٠٠ ريالاً للكمايات شهرياً، و٤١١,٠٠ ريالاً شهرياً للمواصلات، و١٠٣٥,٠٠ ريالاً شهرياً للخدمات الأساسية، وأخيراً ٤٨١,٠٠ ريالاً شهرياً للترفيه، وبلغ المتوسط العام للاحتياجات كافة ٦٤٣٣,٢٠ ريالاً شهرياً.

## منطقة عسير

### أولاً: السكن

#### ١- عدد أفراد الأسرة في المنزل

جدول (٢١٢) يوضح توزيع مفردات عينة الدراسة من منطقة عسير على متغير عدد أفراد الأسرة في المنزل من حيث التكرارات والنسب المئوية

عدد الأفراد	ك	%
أقل من ثلاثة أفراد	١٢٢	١٤,٧
من ثلاثة إلى ستة أفراد	٦١٥	٧٤,٣
من سبعة إلى عشرة أفراد	٨٤	١٠,١
أكثر من عشرة أفراد	١	٠,١
لم يحدد	٦	٠,٧
مجموع	٨٢٨	١٠٠

يوضح الجدول (٢١٢) توزيع مفردات عينة الدراسة من «منطقة عسير» على متغير عدد أفراد الأسرة في المنزل من حيث التكرارات والنسب المئوية، ويتضح من الجدول أن النسبة الكبرى من العينة في منطقة عسير يتراوح عدد الأفراد في أسرهم من ثلاثة إلى ستة أفراد؛ ويبلغ عدد من أشاروا إلى ذلك ٦١٥ مبحوثاً بنسبة ٧٤,٣٪ من إجمالي مفردات عينة عسير، وأشار ١٢٢ مبحوثاً إلى وجود أقل من ثلاثة أفراد في أسرهم من بنسبة ١٤,٧٪، ويليهم من يتراوح عدد أفراد أسرهم في المنزل من سبعة إلى عشرة أفراد؛ وعددهم ٨٤ مبحوثاً بنسبة ١٠,١٪، وأن مبحوثاً واحداً من «منطقة عسير» عدد أفراد أسرهم أكثر من عشرة أفراد بنسبة ٠,١٪، في حين لم يحدد ٦ مبحوثين عدد الأفراد في أسرهم وتبلغ نسبتهم ٠,٧٪.

#### ٢- نوع السكن:

يوضح الجدول (٢١٣) الخاص بنوع السكن لعينة الدراسة الكلية، أن النسبة الكبرى من عينة الدراسة تسكن في «شقة»، حيث بلغ عدد من أشار إلى ذلك ٤٣٩ مبحوثاً بنسبة ٥٣,٠٪، يليهم من يسكنون في «بيت شعبي» وبلغ عددهم ٣٠٩ بنسبة ٣٧,٣٪ من إجمالي

عينة «منطقة عسير»، ثم من يسكنون في «دور» وبلغ عددهم ٥٢ بنسبة ٣, ٦٪، ويأتي في المرتبة الرابعة السكن في «فيلا» حيث بلغ عدد من أشار إلى ذلك ٢٠ بنسبة ٣, ٣٪ من إجمالي عينة منطقة عسير، وأخيراً «أخرى» وبلغ عدد من أشار إليها مبعوثاً واحداً بنسبة ١, ٠٪.

جدول (٢١٣) يوضح توزيع مفردات عينة الدراسة من منطقة عسير على متغير نوع السكن من حيث التكرارات والنسب المئوية

نوع السكن	ك	%
(فيلا)	٢٧	٣,٣
دور	٥٢	٦,٣
بيت شعبي	٣٠٩	٣٧,٣
شقة	٤٣٩	٥٣,٠
أخرى	١	٠,١
لم يحدد	-	-
مجموع	٨٢٨	١٠٠

### ٣- ملكية السكن:

جدول (٢١٤) يوضح توزيع مفردات عينة الدراسة من منطقة عسير على متغير ملكية السكن من حيث التكرارات والنسب المئوية

ملكية السكن	ك	%
ملك	٧٢٣	٨٧,٣
مستأجر	١٠٤	١٢,٦
أخرى	١	٠,١
لم يحدد	-	-
مجموع	٨٢٨	١٠٠

يتضح من جدول (٢١٤) المتعلق بـ «ملكية السكن» أن النسبة الكبرى من عينة الدراسة من يمتلكون مقار سكنهم؛ حيث أشار إلى ذلك ٧٢٣ مبعوثاً بنسبة ٨٧, ٣٪ من إجمالي عينة عسير. يليهم من يستأجرون سكنهم، وبلغ عددهم ١٠٤ مبعوثين بنسبة ١٢, ٦٪، ثم من يندرجون تحت فئة «أخرى» وعددهم مبعوث واحد بنسبة ٠, ١٪.

#### ٤- الإيجار السنوي

جدول (٢١٥) يوضح توزيع مضدرات عينة الدراسة من منطقة عسير المستأجرين للسكن على متغير قيمة الإيجار السنوي من حيث التكرارات والنسب المئوية

الإيجار السنوي	ك	%
أقل من ٥٠٠٠ ريال	١	٠,١
من ٥٠٠٠ إلى أقل من ١٠,٠٠٠ ريال	٤	٠,٥
من ١٠,٠٠٠ إلى أقل من ١٥,٠٠٠ ريال	١٣	١,٦
من ١٥,٠٠٠ إلى أقل من ٢٠,٠٠٠ ريال	٢٠	٢,٤
من ٢٠,٠٠٠ إلى أقل من ٢٥,٠٠٠ ريال	٢٢	٢,٧
من ٢٥,٠٠٠ إلى أقل من ٣٠,٠٠٠ ريال	١٧	٢,١
٣٠,٠٠٠ ريال فأكثر	٢١	٢,٥
لم يحدد	٧	٠,٨
لا ينطبق	٧٢٣	٨٧,٣
مجموع	٨٢٨	١٠٠

يتضح من الجدول أعلاه الخاص بقيمة الإيجار السنوي لعينة منطقة عسير من المستأجرين للسكن، أن النسبة الأعلى من المستأجرين تدفع إيجاراً سنوياً من ٢٠,٠٠٠ إلى أقل من ٢٥,٠٠٠ ريال، ويبلغ عددهم ٢٢ مبحوثاً بنسبة ٢,٧٪ من إجمالي عينة عسير، ثم من ٣٠,٠٠٠ فأكثر سنوياً؛ ويبلغ عددهم ٢١ مبحوثاً بنسبة ٢,٥٪، يليهم من يدفعون إيجاراً سنوياً من ١٥,٠٠٠ إلى أقل من ٢٠,٠٠٠ ريال؛ وعددهم ٢٠ مبحوثاً بنسبة ٢,٤٪ من إجمالي عينة عسير، ويأتي في المرتبة التالية من يدفعون إيجاراً سنوياً من ٢٥,٠٠٠ إلى أقل من ٣٠,٠٠٠ ريال، ويبلغ عددهم ١٧ مبحوثاً بنسبة ٢,١٪، ويأتي في المرتبة التالية من يدفعون إيجاراً سنوياً من ١٠,٠٠٠ إلى أقل من ١٥,٠٠٠ ريال وعددهم ١٣ مبحوثاً بنسبة ١,٦٪ أيضاً، ثم من يدفعون إيجاراً من ٥,٠٠٠ إلى ١٠,٠٠٠ ريال وعددهم ٤ مبحوثين بنسبة ٠,٥٪، وأخيراً من يدفعون إيجاراً سنوياً أقل من ٥٠٠٠ ريال، ويبلغ عددهم مبحوثاً واحداً بنسبة ٠,١٪، ولم يحدد ٧ مبحوثين القيمة الإيجارية للسكن الخاص بهم بنسبة ٠,٨٪، وبصورة عامة يبلغ متوسط الإيجار للمستأجرين من عينة الدراسة في منطقة عسير ٢١٦٨٠,٠٠ ريالاً سنوياً، بانحراف معياري مقداره ٩٢١٩,٠٠ ريالاً سنوياً.

## ثانياً: الأكل

(اللحوم- الخبز- الخضراوات- الأرز، المكرونة، الطحين- الفواكه- الحليب، اللبن- الأجبان، الفول، المعلبات- أخرى)

جدول (٢١٦) يوضح توزيع مفردات عينة الدراسة من منطقة عسير على متغير الأكل من حيث التكرارات والنسب المئوية

التكلفة الشهرية	ك	%
أقل من ١٠٠٠ ريال	٤٤٥	٥٣,٧
من ١٠٠٠ إلى أقل من ٢٠٠٠ ريال	٢٦٦	٣٢,١
من ٢٠٠٠ إلى أقل من ٣٠٠٠ ريال	٩٢	١١,١
من ٣٠٠٠ إلى أقل من ٤٠٠٠ ريال	٩	١,١
من ٤٠٠٠ إلى أقل من ٥٠٠٠ ريال	٥	٠,٦
من ٥٠٠٠ ريال فأكثر	١٠	١,٢
لم يحدد	١	٠,١
مجموع	٨٢٨	١٠٠
المتوسط	١٢١٤,٠٠ ريالاً	
الانحراف المعياري	٩٢١٩,٠٠ ريالاً	

يتضح من جدول (٢١٦) المتعلق بقيمة المصروفات الشهرية الخاصة بـ «الأكل» أن النسبة الكبرى من عينة الدراسة تنفق أقل من ١٠٠٠ ريال شهرياً؛ وعددهم ٤٤٥ مبحوثاً بنسبة ٥٣,٧٪، يليهم من ينفقون ١٠٠٠ إلى أقل من ٢٠٠٠ ريال شهرياً؛ وعددهم ٢٦٦ مبحوثاً بنسبة ٣٢,١٪، يليهم من ينفقون من ٢٠٠٠ إلى أقل من ٣٠٠٠ ريال شهرياً؛ وعددهم ٩٢ مبحوثاً بنسبة ١١,١٪ من إجمالي عينة منطقة عسير، يليهم من ينفقون من ٣٠٠٠ إلى أقل من ٤٠٠٠ ريال شهرياً؛ وعددهم ٩ مبحوثين بنسبة ١,١٪، يليهم من ينفقون من ٤٠٠٠ ريال فأكثر، وعددهم ١٠ مبحوثين بنسبة ١,٢٪، ويأتي في المرتبة الأخيرة من ينفقون من ٥٠٠٠ إلى أقل من ٥٠٠٠ ريال شهرياً، وعددهم ٥ مبحوثين بنسبة ٠,٦٪، في حين لم يحدد مبحوث واحد بنسبة ٠,١٪، وبصورة عامة يبلغ متوسط المصروفات الخاصة بـ «الأكل» في منطقة عسير شهرياً ١٢١٤,٠٠ ريالاً، بانحراف معياري مقداره ٩٢١٩,٠٠ ريالاً.

### ثالثاً: الملابس

(الملابس الداخلية-الأحذية-الملابس الصيفية-الملابس الشتوية-أخرى)

جدول (٢١٧) يوضح توزيع مفردات عينة الدراسة من منطقة عسير على متغير الملابس من حيث التكرارات والنسب المئوية

التكلفة الشهرية	ك	%
أقل من ١٠٠٠ ريال	٣٠٥	٣٦,٨
من ١٠٠٠ إلى أقل من ٢٠٠٠ ريال	٢٨٤	٤٦,٦
من ٢٠٠٠ إلى أقل من ٣٠٠٠ ريال	٨٧	١٠,٥
من ٣٠٠٠ إلى أقل من ٤٠٠٠ ريال	٣٣	٤,٠
من ٤٠٠٠ إلى أقل من ٥٠٠٠ ريال	٧	٠,٨
من ٥٠٠٠ ريال فأكثر	٢	٠,٢
لم يحدد	١٠	١,٢
مجموع	٨٢٨	١٠٠
المتوسط	١٣٥٣,٠٠ ريالاً	
الانحراف المعياري	١١٠٥,٠٠ ريالاً	

يتضح من جدول (٢١٧) المتعلق بقيمة المصروفات الشهرية الخاصة بـ «الملابس»، أن النسبة الكبرى من عينة الدراسة تنفق من ١٠٠٠ إلى أقل من ٢٠٠٠ ريال شهرياً؛ وعددهم ٢٨٤ مبحوثاً بنسبة ٤٦,٦٪، ثم يليهم من ينفقون أقل من ١٠٠٠ ريال شهرياً، وعددهم ٣٠٥ مبحوثين بنسبة ٣٦,٨٪ من إجمالي عينة منطقة عسير، يليهم من ينفقون من ٢٠٠٠ إلى أقل من ٣٠٠٠ ريال شهرياً؛ وعددهم ٨٧ مبحوثاً بنسبة ١٠,٥٪، وفي المرتبة التالية من ينفقون من ٣٠٠٠ إلى أقل من ٤٠٠٠ ريال شهرياً؛ وعددهم ٣٣ مبحوثاً بنسبة ٤,٠٪، وفي المرتبة التالية من ينفقون من ٤٠٠٠ إلى أقل من ٥٠٠٠ ريال شهرياً؛ وعددهم ٧ مبحوثين بنسبة ٠,٨٪، ويأتي في المرتبة الأخيرة من ينفقون من ٥٠٠٠ ريال فأكثر، وعددهم مبحوثان اثنان بنسبة ٠,٢٪ أيضاً، في حين لم يحدد ١٠ مبحوثين بنسبة ١,٢٪، وبصورة عامة يبلغ متوسط المصروفات الخاصة بـ «الملابس» في منطقة عسير شهرياً ١٣٥٣,٠٠ ريالاً، بانحراف معياري مقداره ١١٠٥,٠٠ ريالاً.

## رابعاً: الرعاية الصحيّة

## أ- المرافق الصحيّة المتوافرة في محل الإقامة

جدول (٢١٨) يوضح توزيع مضردات عينة الدراسة من منطقة عسير على متغير توافر المرافق الصحيّة من حيث التكرارات والنسب المئوية

مجموع	لم يحدد	لا	نعم	المرافق الصحيّة	
٨٢٨	-	-	٨٢٨	ك	مستشفى
١٠٠	-	-	١٠٠	%	
٨٢٨	-	-	٨٢٨	ك	مستوصف
١٠٠	-	-	١٠٠	%	
٨٢٨	٧	٤	٨١٧	ك	مركز صحي
١٠٠	٠,٨	٠,٥	٩٨,٧	%	
٨٢٨	٨	٦	٨١٤	ك	مركز رعاية أولية
١٠٠	١,٠	٠,٧	٩٨,٣	%	
٨٢٨	٨	٥	٨١٥	ك	عيادات خاصة
١٠٠	١,٠	٠,٦	٩٨,٤	%	

يتضح من الجدول أعلاه الخاص بتوافر المرافق الصحيّة في محل إقامة المبحوثين؛ أن ٨٢٨ مبحوثاً أشاروا إلى وجود مستشفى في محل إقامتهم؛ وتبلغ نسبتهم ١٠٠٪ من إجمالي عينة منطقة عسير، وفيما يتعلق بتوافر مستوصف في محل إقامتهم أجاب ٨٢٨ مبحوثاً بـ «نعم» ونسبتهم ١٠٠٪ من إجمالي العينة، وبالنسبة إلى المركز الصحي يتضح أن ٨١٧ مبحوثاً أشاروا إلى وجود مركز صحي في محل إقامتهم؛ وتبلغ نسبتهم ٩٨,٧٪ من إجمالي العينة، وأجاب ٤ مبحوثين بـ «لا يوجد» بنسبة ٠,٥٪، في حين لم يحدد ٧ مبحوثين بنسبة ٠,٨٪، وفي ما يتعلق بتوافر مركز للرعاية الأولية في محل إقامتهم أجاب ٨١٤ مبحوثاً بـ «نعم» ونسبتهم ٩٨,٣٪ من إجمالي العينة، وأجاب ٦ مبحوثين بـ «لا» بنسبة ٠,٧٪، في حين لم يحدد ٨ مبحوثين بنسبة ١,٠٪، وأخيراً في ما يتعلق بتوافر عيادات خاصة في محل الإقامة؛ يتضح أن ٨١٥ مبحوثاً لديهم عيادات خاصة في محل إقامتهم بنسبة ٩٨,٤٪، وأجاب ٥ مبحوثين بـ «لا» بنسبة ٠,٧٪، في حين لم يحدد ٨ مبحوثين بنسبة ١,٠٪.

## ب- التكلفة الخاصة بالرعاية الصحيّة

(زيارة طبيب-أدوية-أجهزة طبية-عمليات-أخرى)

جدول (٢١٩) يوضح توزيع مفردات عينة الدراسة من منطقة عسير على متغير الرعاية الصحيّة من حيث التكرارات والنسب المئوية

التكلفة السنوية	ك	%
أقلّ من ٥٠٠٠ ريال	٧٠٦	٨٥,٣
من ٥٠٠٠ إلى أقلّ من ١٠,٠٠٠ ريال	٧٢	٨,٧
من ١٠,٠٠٠ إلى أقلّ من ١٥,٠٠٠ ريال	٢٠	٢,٤
من ١٥,٠٠٠ إلى أقلّ من ٢٠,٠٠٠ ريال	١٢	١,٤
من ٢٠,٠٠٠ إلى أقلّ من ٢٥,٠٠٠ ريال	٣	٠,٤
من ٢٥,٠٠٠ إلى أقلّ من ٣٠,٠٠٠ ريال	-	-
٣٠,٠٠٠ ريال فأكثر	٢	٠,٢
لم يحدد	١٣	١,٦
مجموع	٨٢٨	١٠٠
المتوسط	٢٥٨٠,٠٠ ريالاً	
الانحراف المعياري	٣٤٣٦,٦٠ ريالاً	

يتضح من جدول (٢١٩) المتعلق بقيمة المصروفات السنوية الخاصة بـ «الرعاية الصحيّة»، أن النسبة الكبرى من عينة الدراسة تنفق أقلّ من ٥٠٠٠ ريال سنوياً؛ وعدددهم ٧٠٦ مبحوثين بنسبة ٨٥,٣٪ من إجمالي عينة منطقة عسير، يليهم من ينفقون من ٥٠٠٠ إلى أقلّ من ١٠,٠٠٠ ريال، وعدددهم ٧٢ مبحوثاً بنسبة ٨,٧٪، وفي المرتبة التالية من ينفقون من ١٠,٠٠٠ إلى أقلّ من ١٥,٠٠٠ ريال سنوياً، وعدددهم ٢٠ مبحوثاً بنسبة ٢,٤٪، يليهم من ينفقون من ١٥,٠٠٠ إلى أقلّ من ٢٠,٠٠٠ ريال سنوياً، وعدددهم ١٢ مبحوثاً بنسبة ١,٤٪، ثم يليهم من ينفقون من ٢٠,٠٠٠ إلى أقلّ من ٢٥,٠٠٠ ريال سنوياً، وعدددهم ٣ مبحوثين بنسبة ٠,٤٪، وفي المرتبة الأخيرة من ينفقون من ٢٥,٠٠٠ إلى أقلّ من ٣٠,٠٠٠ ريال فأكثر، وعدددهم مبحوثان اثنان بنسبة ٠,٢٪، في حين لم يحدد ١٣ مبحوثاً قيمة مصروفاتهم السنوية الخاصة بالرعاية الصحيّة، وتبلغ نسبتهم ١,٦٪، وبصورة عامة يبلغ متوسط المصروفات الخاصة بـ «الرعاية الصحيّة» في منطقة عسير سنوياً ٢٥٨٠,٠٠ ريالاً، بانحراف معياري مقداره ٣٤٣٦,٦٠ ريالاً.



## خامساً: الحاجات المدرسية

(الشنط-المراييل-الملابس الرياضية-الدفاتر والأقلام-الوجبات-أخرى)

جدول (٢٢٠) يوضح توزيع مفردات عينة الدراسة من منطقة عسير على متغير الحاجات المدرسية من حيث التكرارات والنسب المئوية

التكلفة السنوية	ك	%
أقل من ٥٠٠٠ ريال	٥٦٦	٦٨,٤
من ٥٠٠٠ إلى أقل من ١٠,٠٠٠ ريال	٧	٠,٨
من ١٠,٠٠٠ إلى أقل من ١٥,٠٠٠ ريال	٣	٠,٤
من ١٥,٠٠٠ إلى أقل من ٢٠,٠٠٠ ريال	١	٠,١
من ٢٠,٠٠٠ إلى أقل من ٢٥,٠٠٠ ريال	-	-
من ٢٥,٠٠٠ إلى أقل من ٣٠,٠٠٠ ريال	-	-
٣٠,٠٠٠ ريال فأكثر	-	-
لم يحدد	٢٥١	٣٠,٣
مجموع	٨٢٨	١٠٠
المتوسط	١٧١٢,٠٠ ريالاً	
الانحراف المعياري	١٣٠٠,٠٠ ريالاً	

يتضح من جدول (٢٢٠) المتعلق بقيمة المصروفات السنوية الخاصة بـ «الحاجات المدرسية»: أن النسبة الكبرى من عينة الدراسة تتفق أقل من ٥٠٠٠ ريال سنوياً؛ وعددهم ٥٦٦ مبحوثاً بنسبة ٦٨,٤٪ من إجمالي عينة منطقة عسير، يليهم من ينفقون من ٥٠٠٠ إلى أقل من ١٠,٠٠٠ ريال سنوياً؛ وعددهم ٧ مبحوثين بنسبة ٠,٨٪، وفي المرتبة التالية من ينفقون من ١٠,٠٠٠ إلى أقل من ١٥,٠٠٠ ريال سنوياً؛ وعددهم ٣ مبحوثين بنسبة ٠,٤٪، وفي المرتبة الأخيرة من ينفقون من ١٥,٠٠٠ إلى أقل من ٢٠,٠٠٠ ريال سنوياً؛ وعددهم مبحوث واحد بنسبة ٠,١٪، في حين لم يحدد ٢٥١ مبحوثاً قيمة مصروفاتهم السنوية الخاصة بالحاجات المدرسية، وهم في الغالب من ليس لديهم أبناء في المدارس أو المراحل التعليمية المختلفة، وتبلغ نسبتهم ٣٠,٣٪، وبصورة عامة يبلغ متوسط المصروفات الخاصة بـ «الحاجات المدرسية» في منطقة عسير سنوياً ١٧١٢,٠٠ ريالاً، بانحراف معياري مقداره ١٣٠٠,٠٠ ريال.

## سادساً: حاجات الأطفال الرضع

(حفاطات-مناديل معطرة-حليب-كريمات-أكل أطفال-أخرى)

جدول (٢٢١) يوضح توزيع مفردات عينة الدراسة من منطقة عسير على متغير حاجات الأطفال الرضع من حيث التكرارات والنسب المئوية

التكلفة الشهرية	ك	%
أقل من ١٠٠٠ ريال	١٥٠	١٨,١
من ١٠٠٠ إلى أقل من ٢٠٠٠ ريال	٥٨	٧,٠
من ٢٠٠٠ إلى أقل من ٣٠٠٠ ريال	١٤	١,٧
من ٣٠٠٠ إلى أقل من ٤٠٠٠ ريال	١	٠,١
من ٤٠٠٠ إلى أقل من ٥٠٠٠ ريال	-	-
من ٥٠٠٠ ريال فأكثر	-	-
لم يحدد	٦٠٥	٧٣,١
مجموع	٨٢٨	١٠٠
المتوسط	٩٤٤,٠٠ ريالاً	
الانحراف المعياري	٥٠٣,٩٠ ريالاً	

يتضح من جدول (٢٢١) المتعلق بقيمة المصروفات الشهرية الخاصة بـ «حاجات الأطفال الرضع»، أن النسبة الكبرى من عينة الدراسة تنفق أقل من ١٠٠٠ ريال شهرياً؛ وعدددهم ١٥٠ مبحوثاً بنسبة ١٨,١٪ من إجمالي عينة منطقة عسير، يليهم من ينفقون من ١٠٠٠ إلى أقل من ٢٠٠٠ ريال شهرياً؛ وعدددهم ٥٨ مبحوثاً بنسبة ٧,٠٪، يليهم من ينفقون من ٢٠٠٠ إلى أقل من ٣٠٠٠ ريال شهرياً؛ وعدددهم ١٤ مبحوثاً بنسبة ١,٧٪، ويأتي في المرتبة الأخيرة من ينفقون من ٣٠٠٠ إلى أقل من ٤٠٠٠ ريال شهرياً؛ وعدددهم مبحوث واحد بنسبة ٠,١٪، في حين لم يحدد ٦٠٥ مبحوثين قيمة مصروفاتهم الشهرية الخاصة بحاجات الأطفال الرضع، وهم في الغالب ممن ليس لديهم أطفال في هذه المرحلة العمرية، وتبلغ نسبتهم ٧٣,١٪، وبصورة عامة يبلغ متوسط المصروفات الخاصة بـ «حاجات الأطفال الرضع» في منطقة عسير شهرياً ٩٤٤,٠٠ ريال، بانحراف معياري مقداره ٥٠٣,٩٠ ريالاً.

## سابعاً: الكماليات

(منظفات-صابون وشامبو-فوط وأدوات نظافة-مناديل-أخرى)

جدول (٢٢٢) يوضح توزيع مفردات عينة الدراسة من منطقة عسير على متغير الكماليات من حيث التكرارات والنسب المئوية

التكلفة الشهرية	ك	%
أقل من ١٠٠٠ ريال	٧٣٢	٨٨,٤
من ١٠٠٠ إلى أقل من ٢٠٠٠ ريال	٨٣	١٠,٠
من ٢٠٠٠ إلى أقل من ٣٠٠٠ ريال	١	٠,١
من ٣٠٠٠ إلى أقل من ٤٠٠٠ ريال	٢	٠,٢
من ٤٠٠٠ إلى أقل من ٥٠٠٠ ريال	١	٠,١
من ٥٠٠٠ ريال فأكثر	-	-
لم يحدد	٩	١,١
مجموع	٨٢٨	١٠٠
المتوسط	٥٥٥,٠٠ ريالاً	
الانحراف المعياري	٣٥٢,٧٠ ريالاً	

يتضح من جدول (٢٢٢) المتعلق بقيمة المصروفات الشهرية الخاصة بـ «الكماليات»، أن النسبة الكبرى من عينة الدراسة تتفق أقل من ١٠٠٠ ريال شهرياً؛ وعددهم ٧٣٢ مبحوثاً بنسبة ٨٨,٤٪ من إجمالي عينة منطقة عسير، يليهم من ينفقون من ١٠٠٠ إلى أقل من ٢٠٠٠ ريال شهرياً؛ وعددهم ٨٣ مبحوثاً بنسبة ١٠٪، يليهم من ينفقون من ٢٠٠٠ إلى أقل من ٣٠٠٠ ريال شهرياً؛ وعددهم مبحوثان اثنان بنسبة ٠,٢٪، وفي المرتبة التالية من ينفقون من ٣٠٠٠ إلى أقل من ٤٠٠٠ ريال شهرياً؛ وعددهم مبحوث واحد بنسبة ٠,١٪، ويأتي في المرتبة الأخيرة من ينفقون من ٤٠٠٠ إلى أقل من ٥٠٠٠ ريال شهرياً وعددهم مبحوث واحد بنسبة ٠,١٪ أيضاً، في حين لم يحدد ٩ مبحوثين قيمة مصروفاتهم الشهرية الخاصة بالكماليات، وتبلغ نسبتهم ١,١٪، وبصورة عامة يبلغ متوسط المصروفات الخاصة بـ «الكماليات» في منطقة عسير شهرياً ٥٥٥,٠٠ ريالاً، بانحراف معياري مقداره ٣٥٢,٧٠ ريالاً.

## ثامناً: المواصلات

### أ- توافر وسائل المواصلات

جدول (٢٢٣) يوضح توزيع مضردات عينة الدراسة من منطقة عسير على متغير توافر وسائل المواصلات من حيث التكرارات والنسب المئوية

مجموع	لم يحدد	لا	نعم	وسائل المواصلات	
٨٢٨	٧	١٤١	٦٨٠	ك	سيارة خاصة ملك
١٠٠	٠,٨	١٧,٠	٨٢,١	%	
٨٢٨	١٢	٥٧٢	٢٤٤	ك	سيارة خاصة مستأجرة
١٠٠	١,٤	٦٩,١	٢٩,٥	%	
٨٢٨	١٤	٦٠١	٢١٣	ك	سيارة أجرة
١٠٠	١,٧	٧٢,٦	٢٥,٧	%	
٨٢٨	١٤	٦٥٣	١٦١	ك	وسيلة نقل عام
١٠٠	١,٧	٧٨,٩	١٩,٤	%	
٨٢٨	٤٣٩	٢٤٥	١٤٤	ك	أخرى
١٠٠	٥٣,٠	٢٩,٦	١٧,٤	%	

يتضح من الجدول أعلاه الخاص بوسائل المواصلات في محل إقامة المبحوثين؛ أن ٦٨٠ مبحوثاً لديهم سيارة خاصة ملك؛ وتبلغ نسبتهم ٨٢,١% من إجمالي عينة منطقة عسير، و١٤ مبحوثاً أشاروا إلى عدم امتلاكهم سيارة خاصة ملك؛ وتبلغ نسبتهم ١,٧%، في حين لم يحدد ٧ مبحوثين بنسبة ٠,٨%، وفي ما يتعلق بوجود سيارة خاصة مستأجرة؛ أجاب ٢٤٤ مبحوثاً بـ «نعم» ونسبتهم ٢٩,٥%، في مقابل ٥٧٢ مبحوثاً أجابوا بـ «لا يوجد»؛ وتبلغ نسبتهم ٦٩,١%، ولم يحدد ١٢ مبحوثاً بنسبة ١,٤%، وبالنسبة إلى استخدام سيارة أجرة «ليموزين» يتضح أن ٢١٣ مبحوثاً أشاروا إلى استخدامهم سيارة أجرة؛ وتبلغ نسبتهم ٢٥,٧% من إجمالي العينة، و٦٠١ مبحوث أشاروا إلى عدم استخدامهم سيارة أجرة؛ وتبلغ نسبتهم ٧٢,٦%، في حين لم يحدد ١٤ مبحوثاً بنسبة ١,٧%، وفي ما يتعلق بوسائل النقل العام؛ أجاب ١٦١ مبحوثاً بـ «نعم» ونسبتهم ١٩,٤% من إجمالي العينة، في مقابل ٦٥٣ مبحوثاً أجابوا بـ «لا»؛ وتبلغ نسبتهم ٧٨,٩%، ولم يحدد ١٤ مبحوثاً بنسبة ١,٧%، وأخيراً في ما يتعلق بوسائل أخرى؛ يتضح أن ١٤٤ مبحوثاً أجابوا بـ «نعم»، وتبلغ

نسبتهم ٤, ١٧٪. في مقابل ٢٤٥ مبحوثاً أجابوا بـ «لا»؛ وتبلغ نسبتهم ٦, ٢٩٪، ولم يحدد ٤٣٩ مبحوثاً بنسبة ٥٣٪.

### ب- التكلفة الخاصة بوسائل المواصلات

(سيارة خاصة ملك-سيارة خاصة مستأجرة-سيارة أجرة-وسيلة نقل عام-أخرى)

جدول (٢٢٤) يوضح توزيع مفردات عينة الدراسة من منطقة عسير على متغير وسائل

المواصلات من حيث التكرارات والنسب المئوية

التكلفة الشهرية	ك	%
أقل من ١٠٠٠ ريال	٦١٤	٧٤,٢
من ١٠٠٠ إلى أقل من ٢٠٠٠ ريال	٧٤	٨,٩
من ٢٠٠٠ إلى أقل من ٣٠٠٠ ريال	٣٩	٤,٧
من ٣٠٠٠ إلى أقل من ٤٠٠٠ ريال	١٠	١,٢
من ٤٠٠٠ إلى أقل من ٥٠٠٠ ريال	٣	٠,٤
٥٠٠٠ ريال فأكثر	٤	٠,٥
لم يحدد	٨٤	١٠,١
مجموع	٨٢٨	١٠٠
المتوسط	٥٩٩,٠٠ ريالاً	
الانحراف المعياري	٧١٧,٦٠ ريالاً	

يتضح من جدول (٢٢٤) المتعلق بقيمة المصروفات الشهرية الخاصة بـ «وسائل المواصلات»، أن النسبة الكبرى من عينة الدراسة تنفق أقل من ١٠٠٠ ريال شهرياً؛ وعددهم ٦١٤ مبحوثاً بنسبة ٧٤,٢٪ من إجمالي عينة منطقة عسير، يليهم من ينفقون من ١٠٠٠ إلى أقل من ٢٠٠٠ ريال شهرياً؛ وعددهم ٧٤ مبحوثاً بنسبة ٨,٩٪، يليهم من ينفقون من ٢٠٠٠ إلى أقل من ٣٠٠٠ ريال شهرياً؛ وعددهم ٣٩ مبحوثاً بنسبة ٤,٧٪، وفي المرتبة التالية من ينفقون من ٣٠٠٠ إلى أقل من ٤٠٠٠ ريال شهرياً؛ وعددهم ١٠ مبحوثين بنسبة ١,٢٪، ثم من ينفقون من ٤٠٠٠ ريال شهرياً؛ ويبلغ عددهم ٤ مبحوثين بنسبة ٠,٥٪، ويأتي في المرتبة الأخيرة من ينفقون من ٤٠٠٠ إلى أقل من ٥٠٠٠ ريال شهرياً؛ وعددهم ٣ مبحوثين بنسبة ٠,٤٪، في حين لم يحدد ٨٤ مبحوثاً قيمة مصروفاتهم الشهرية الخاصة بوسائل المواصلات، وتبلغ نسبتهم ١٠,١٪، وبصورة

عامة يبلغ متوسط المصروفات الخاصة بـ «وسائل المواصلات» في منطقة عسير شهرياً ٥٩٩,٠٠ ريالاً، بانحراف معياري مقداره ٦٠,٦٠ ريالاً.

### تاسعاً: الخدمات الأساسية

#### أ- توافر الخدمات الأساسية

جدول (٢٢٥) يوضح توزيع مفردات عينة الدراسة من منطقة عسير على متغير توافر الخدمات الأساسية من حيث التكرارات والنسب المئوية

مجموع	لم يحدد	لا	نعم	الخدمات الأساسية	
٨٢٨	-	-	٨٢٨	ك	كهرباء
١٠٠	-	-	١٠٠	%	
٨٢٨	٦	١٧	٨٠٥	ك	ماء
١٠٠	٠,٧	٢,١	٩٧,٢	%	
٨٢٨	٥	٥٩	٧٦٤	ك	تلفون ثابت
١٠٠	٠,٦	٧,١	٩٢,٣	%	
٨٢٨	٥	٩	٨١٤	ك	جوال
١٠٠	٠,٦	١,١	٩٨,٣	%	
٨٢٨	٥	٣٧	٧٨٦	ك	إنترنت
١٠٠	٠,٦	٤,٥	٩٤,٩	%	
٨٢٨	٦	١٠٣	٧١٩	ك	صرف صحي
١٠٠	٠,٧	١٢,٤	٨٦,٨	%	

يتضح من الجدول أعلاه الخاص بتوافر الخدمات الأساسية في محل إقامة المبحوثين؛ أن ٨٢٨ مبحوثاً أشاروا إلى وجود كهرباء في محل إقامتهم؛ وتبلغ نسبتهم ١٠٠٪ من إجمالي العينة، وفي ما يتعلق بتوافر المياه في محل إقامتهم أجاب ٨٠٥ مبحوثين بـ «نعم» ونسبتهم ٩٧,٢٪ من إجمالي العينة، في مقابل ١٧ مبحوثاً أجابوا بـ «لا يوجد»؛ وتبلغ نسبتهم ٢,١٪، في حين لم يحدد ٦ مبحوثين بنسبة ٠,٧٪، وبالنسبة إلى التلفون الثابت؛ يتضح أن ٧٦٤ مبحوثاً أشاروا إلى وجود تلفون ثابت في محل إقامتهم؛ وتبلغ نسبتهم ٩٢,٣٪ من إجمالي العينة، و٥٩ مبحوثاً أشاروا إلى عدم وجوده في محل إقامتهم؛ وتبلغ نسبتهم ٧,١٪، في حين لم يحدد ٥ مبحوثين بنسبة ٠,٦٪، وفي ما يتعلق بتوافر جوال

لدى المبحوثين أجاب ٨١٤ مبحوثاً بـ «نعم» ونسبتهم ٣, ٩٨٪ من إجمالي العينة، في مقابل ٩ مبحوثين أجابوا بـ «لا»؛ وتبلغ نسبتهم ١, ١٪، في حين لم يحدد ٥ مبحوثين بنسبة ٦, ٠٪، وفي ما يتعلق بتوافر خدمة الإنترنت في محل الإقامة؛ يتضح أن ٧٨٦ مبحوثاً لديهم خدمة الإنترنت بنسبة ٩, ٩٤٪، وأن ٣٧ مبحوثاً لا تتوافر لديهم تلك الخدمة؛ وتبلغ نسبتهم ٥, ٤٪، ولم يحدد ٥ مبحوثين بنسبة ٦, ٠٪، وأخيراً بالنسبة إلى خدمة الصرف الصحي؛ أجاب ٧١٩ مبحوثاً بـ «نعم» ونسبتهم ٨, ٨٦٪، مقابل ١٠٣ مبحوثين أجابوا بـ «لا» ونسبتهم ٤, ١٢٪، ولم يحدد ٦ مبحوثين بنسبة ٧, ٠٪.

#### ب- التكلفة الخاصة بالخدمات الأساسية

(كهرباء-ماء-تلفون ثابت-جوال-إنترنت-صرف صحي)

جدول (٢٢٦) يوضح توزيع مفردات عينة الدراسة من منطقة عسير على متغير الخدمات الأساسية من حيث التكرارات والنسب المئوية

التكلفة الشهرية	ك	%
أقل من ١٠٠٠ ريال	٣٦٦	٤٤,٢
من ١٠٠٠ إلى أقل من ٢٠٠٠ ريال	٢٨٧	٣٤,٧
من ٢٠٠٠ إلى أقل من ٣٠٠٠ ريال	١٠٦	١٢,٨
من ٣٠٠٠ إلى أقل من ٤٠٠٠ ريال	٤٣	٥,٢
من ٤٠٠٠ إلى أقل من ٥٠٠٠ ريال	٤	٠,٥
٥٠٠٠ ريال فأكثر	١٥	١,٨
لم يحدد	٧	٠,٨
مجموع	٨٢٨	١٠٠
المتوسط	١٥٦٣,٠٠ ريالاً	
الانحراف المعياري	٣٤٧٩,٦٠ ريالاً	

يتضح من جدول (٢٢٦) المتعلق بقيمة المصروفات الشهرية الخاصة بـ «الخدمات الأساسية»، أن النسبة الكبرى من عينة الدراسة تنفق أقل من ١٠٠٠ ريال شهرياً؛ وعدددهم ٣٦٦ مبحوثاً بنسبة ٤٤, ٢٪، يليهم من ينفقون من ١٠٠٠ ريال إلى أقل من ٢٠٠٠ ريال شهرياً؛ وعدددهم ٢٨٧ مبحوثاً بنسبة ٣٤, ٧٪ من إجمالي عينة منطقة عسير، يليهم من ينفقون من ٢٠٠٠ إلى أقل من ٣٠٠٠ ريال شهرياً؛ وعدددهم ١٠٦ مبحوثين

بنسبة ٨, ١٢٪، وفي المرتبة التالية من ينفقون من ٣٠٠٠ إلى أقل من ٤٠٠٠ ريال شهرياً؛ وعددهم ٤٣ مبحوثاً بنسبة ٢, ٥٪، ثم من ينفقون من ٥٠٠٠ ريال فما أكثر شهرياً؛ ويبلغ عددهم ١٥ مبحوثاً بنسبة ٨, ١٪، ويأتي في المرتبة الأخيرة من ينفقون من ٤٠٠٠ إلى أقل من ٥٠٠٠ ريال شهرياً؛ وعددهم ٤ مبحوثين بنسبة ٥, ٠٪، في حين لم يحدد ٧ مبحوثين قيمة مصروفاتهم الشهرية الخاصة بالخدمات الأساسية؛ وتبلغ نسبتهم ٨, ٠٪، وبصورة عامة يبلغ متوسط المصروفات الخاصة بـ «الخدمات الأساسية» في منطقة عسير شهرياً ١٥٦٣, ٠٠ ريالاً، بانحراف معياري مقداره ٦٠, ٣٤٧٩ ريالاً.

## عاشراً: الترفيه

### أ- توافر وسائل الترفيه

جدول (٢٢٧) يوضح توزيع مفردات عينة الدراسة من منطقة عسير على متغير توافر

وسائل الترفيه من حيث التكرارات والنسب المئوية

مجموع	لم يحدد	لا	نعم	وسائل الترفيه	
٨٢٨	٥٣	١٦٥	٦١٠	ك	ألعاب (كمبيوتر)
١٠٠	٦,٤	١٩,٩	٧٣,٧	٪	
٨٢٨	٥٥	١٤٧	٦٢٦	ك	ملاهي
١٠٠	٦,٦	١٧,٨	٧٥,٦	٪	
٨٢٨	٥٤	١٣٢	٦٤٢	ك	متنزهات
١٠٠	٦,٥	١٥,٩	٧٧,٥	٪	
٨٢٨	-	٨١٢	١٦	ك	أخرى
١٠٠	-	٩٨,١	١,٩	٪	

يتضح من الجدول أعلاه والخاص بوسائل الترفيه الخاصة بالمبحوثين؛ أن ٦١٠ مبحوثين لديهم ألعاب (كمبيوتر)؛ وتبلغ نسبتهم ٧٣,٧٪ من إجمالي عينة منطقة عسير، و١٦٥ مبحوثاً أشاروا إلى عدم وجود هذه الألعاب؛ وتبلغ نسبتهم ١٩,٩٪، في حين لم يحدد ٥٣ مبحوثاً بنسبة ٦,٤٪، وفي ما يتعلق بوجود ملاهي في محل إقامتهم؛ أجاب ٦٢٦ مبحوثاً بـ «نعم» ونسبتهم ٧٥,٦٪ من إجمالي العينة، في مقابل ١٤٧ مبحوثاً



أجابوا ب «لا يوجد»؛ وتبلغ نسبتهم ٨, ١٧٪، ولم يحدد ٥٥ مبحوثاً بنسبة ٦, ٦٪، وبالنسبة إلى المتنزهات يتضح أن ٦٤٢ مبحوثاً أشاروا إلى وجود متنزهات في محل إقامتهم؛ وتبلغ نسبتهم ٥, ٧٧٪ من إجمالي العينة، و١٣٢ مبحوثاً أشاروا إلى عدم وجودها؛ وتبلغ نسبتهم ٩, ١٥٪، في حين لم يحدد ٥٤ مبحوثاً بنسبة ٥, ٦٪، وأخيراً في ما يتعلق بوسائل ترفيهه أخرى كالسفر وخلافه؛ يتضح أن ١٦ مبحوثاً أجابوا ب «نعم» بنسبة ٩, ١٪، وأجاب ٨١٢ مبحوثاً ب «لا»، وتبلغ نسبتهم ١, ٩٨٪.

### ب- التكلفة الخاصة بالترفيه

(العباب (كمبيوتر) -ملاهي-متنزهات-أخرى)

جدول (٢٢٨) يوضح توزيع مفردات عينة الدراسة من منطقة عسير على متغير الترفيه من حيث التكرارات والنسب المئوية

التكلفة الشهرية	ك	%
أقل من ١٠٠٠ ريال	٥٢٦	٦٣,٥
من ١٠٠٠ إلى أقل من ٢٠٠٠ ريال	١٤٠	١٦,٩
من ٢٠٠٠ إلى أقل من ٣٠٠٠ ريال	٣٨	٤,٦
من ٣٠٠٠ إلى أقل من ٤٠٠٠ ريال	٧	٠,٨
من ٤٠٠٠ إلى أقل من ٥٠٠٠ ريال	٣	٠,٤
٥٠٠٠ ريال فأكثر	٦	٠,٧
لم يحدد	١٠٨	١٣,٠
مجموع	٨٢٨	١٠٠
المتوسط	٧٨١,٠٠ ريالاً	
الانحراف المعياري	٨٥٨,١٠ ريالاً	

يتضح من جدول (٢٢٨) المتعلق بقيمة المصروفات الشهرية الخاصة ب «الترفيه»، أن النسبة الكبرى من عينة الدراسة تنفق أقل من ١٠٠٠ ريال شهرياً؛ وعددهم ٥٢٦ مبحوثاً بنسبة ٦٣,٥٪ من إجمالي عينة منطقة عسير، يليهم من ينفقون من ١٠٠٠ إلى أقل من ٢٠٠٠ ريال شهرياً؛ وعددهم ١٤٠ مبحوثاً بنسبة ١٦,٩٪، يليهم من ينفقون من

٢٠٠٠ إلى أقل من ٣٠٠٠ ريال شهرياً؛ وعددهم ٣٨ مبحوثاً بنسبة ٦,٤٪، وفي المرتبة التالية من ينفقون من ٣٠٠٠ إلى أقل من ٤٠٠٠ ريال شهرياً؛ وعددهم ٧ مبحوثين بنسبة ٨,٠٪، ثم من ينفقون من ٥٠٠٠ ريال فما أكثر شهرياً؛ ويبلغ عددهم ٦ مبحوثين بنسبة ٧,٠٪، ويأتي في المرتبة الأخيرة ٤٠٠٠ إلى أقل من ٥٠٠٠ ريال شهرياً؛ وعددهم ٣ مبحوثين بنسبة ٤,٠٪، في حين لم يحدد ١٠٨ مبحوثين قيمة مصروفاتهم الشهرية الخاصة بالترفيه؛ وتبلغ نسبتهم ١٣٪، وبصورة عامة يبلغ متوسط المصروفات الخاصة بـ «الترفيه» في منطقة عسير شهرياً ٧٨١,٠٠ ريالاً، بانحراف معياري مقداره ٨٥٨,١٠ ريالاً.

### متوسطات منطقة عسير (شهرياً)

جدول (٢٢٩) يوضح متوسطات عينة الدراسة من منطقة عسير على الاحتياجات بصفة شهرية، والمتوسط العام

المتغير	السكن	الأكل	الملبس	الرعاية الصحية
المتوسط الحسابي	١٨٠٦,٧٠ ريالاً	١٢١٤,٠٠ ريالاً	١٣٥٣,٠٠ ريالاً	٢١٥,٠٠ ريالاً
المتغير	الحاجات المدرسية	حاجات الرضع	الكماليات	المواصلات
المتوسط الحسابي	١٤٢,٧٠ ريالاً	٩٤٤,٠٠ ريالاً	٥٥٥,٠٠ ريالاً	٥٩٩,٠٠ ريالاً
المتغير	الخدمات الأساسية	الترفيه	المتوسط العام	
المتوسط الحسابي	١٥٦٣,٠٠ ريالاً	٧٨١,٠٠ ريالاً	٩١٧٣,٤٠ ريالاً	

يوضح الجدول (٢٢٩) متوسطات عينة الدراسة من منطقة عسير للمصروفات الشهرية الخاصة بالاحتياجات المعيشية والمتوسط العام؛ ويتضح من الجدول أعلاه، أن متوسط المصروفات في ما يتعلق بالسكن بلغ ١٨٠٦,٧٠ ريالاً شهرياً، وبلغ ١٢١٤,٠٠ ريالاً للأكل شهرياً، ١٣٥٣,٠٠ ريالاً للملبس شهرياً، و٢١٥,٠٠ ريالاً للرعاية الصحية شهرياً، و١٤٢,٧٠ ريالاً شهرياً للحاجات المدرسية، و٩٤٤,٠٠ ريالاً شهرياً لحاجات الأطفال الرضع، و٥٥٥,٠٠ ريالاً للكماليات شهرياً، و٥٩٩,٠٠ ريالاً شهرياً للمواصلات، و١٥٦٣,٠٠ ريالاً شهرياً للخدمات الأساسية، وأخيراً ٧٨١,٠٠ ريالاً شهرياً للترفيه، وبلغ المتوسط العام للاحتياجات كافة ٩١٧٣,٤٠ ريالاً شهرياً.

## منطقة جازان

## أولاً: السكن

## ١- عدد أفراد الأسرة في المنزل

جدول (٢٣٠) يوضح توزيع مفردات عينة الدراسة من منطقة جازان على متغير عدد أفراد الأسرة في المنزل من حيث التكرارات والنسب المئوية

عدد الأفراد	ك	%
أقل من ثلاثة أفراد	١٠٦	١٨,٠
من ثلاثة إلى ستة أفراد	٣٣٦	٥٧,٠
من سبعة إلى عشرة أفراد	١٢٣	٢٠,٩
أكثر من عشرة أفراد	١٢	٢,٠
لم يحدد	١٢	٢,٠
مجموع	٥٨٩	١٠٠

يوضح الجدول (٢٣٠) توزيع مفردات عينة الدراسة من «منطقة جازان» على متغير عدد أفراد الأسرة في المنزل من حيث التكرارات والنسب المئوية، ويتضح من الجدول أن النسبة الكبرى من العينة في منطقة جازان يتراوح عدد الأفراد في أسرهم من ثلاثة إلى ستة أفراد؛ ويبلغ عدد من أشاروا إلى ذلك ٣٣٦ مبحوثاً بنسبة ٥٧٪ من إجمالي مفردات عينة جازان، يليهم من يتراوح عدد أفراد أسرهم في المنزل من سبعة إلى عشرة أفراد؛ وعددهم ١٢٣ مبحوثاً بنسبة ٢٠,٩٪، وأشار ١٠٦ مبحوثين إلى وجود أقل من ثلاثة أفراد في أسرهم من بنسبة ١٨٪، وأن ١٢ مبحوثاً من «منطقة جازان» عدد أفراد أسرهم أكثر عشرة أفراد بنسبة ٢٪، في حين لم يحدد ١٢ مبحوثاً عدد الأفراد في أسرهم، وتبلغ نسبتهم ٢٪.

## ٢- نوع السكن:

يوضح الجدول (٢٣١) الخاص بنوع السكن لعينة الدراسة الكلية، أن النسبة الكبرى من عينة الدراسة تسكن في «شقة»، حيث بلغ عدد من أشار إلى ذلك ٢٩٢ مبحوثاً بنسبة ٤٩,٦٪، يليهم من يسكنون في «بيت شعبي» وبلغ عددهم ١٧٥ بنسبة ٢٩,٧٪ من إجمالي

عينة «منطقة جازان»، ثم من يسكنون في «دور» وبلغ عددهم ٧٧ بنسبة ١٣,١٪، ويأتي في المرتبة الرابعة السكن في «فيلا»، حيث بلغ عدد من أشار إلى ذلك ٤١ مبحوثاً بنسبة ٧,٠٪ من إجمالي عينة منطقة جازان، وأخيراً «أخرى» وبلغ عدد من أشار إليها ٣ مبحوثين بنسبة ٠,٥٪.

جدول (٢٣١) يوضح توزيع مفردات عينة الدراسة من منطقة جازان على متغير نوع

السكن من حيث التكرارات والنسب المئوية

نوع السكن	ك	%
(فيلا)	٤١	٧,٠
دور	٧٧	١٣,١
بيت شعبي	١٧٥	٢٩,٧
شقة	٢٩٢	٤٩,٦
أخرى	٣	٠,٥
لم يحدد	١	٠,٢
مجموع	٥٨٩	١٠٠

### ٣- ملكية السكن:

جدول (٢٣٢) يوضح توزيع مفردات عينة الدراسة من منطقة جازان على متغير ملكية

السكن من حيث التكرارات والنسب المئوية

ملكية السكن	ك	%
ملك	٣١٣	٥٣,١
مستأجر	٢٥٥	٤٣,٣
أخرى	١٧	٢,٩
لم يحدد	٤	٠,٧
مجموع	٥٨٩	١٠٠

يتضح من جدول (٢٣٢) المتعلق بـ «ملكية السكن» أن النسبة الكبرى من عينة الدراسة من يمتلكون مقار سكنهم؛ حيث أشار إلى ذلك ٣١٣ مبحوثاً بنسبة ٥٣,١٪ من إجمالي عينة عسير، يليهم من يستأجرون سكنهم، وبلغ عددهم ٢٥٥ مبحوثاً بنسبة ٤٣,٣٪، ثم من يندرجون تحت فئة «أخرى» وعددهم ١٧ مبحوثاً بنسبة ٢,٩٪.

## ٤- الإيجار السنوي

جدول (٢٣٣) يوضح توزيع مفردات عينة الدراسة من منطقة جازان المستأجرين للسكن على متغير قيمة الإيجار السنوي من حيث التكرارات والنسب المئوية

الإيجار السنوي	ك	%
أقل من ٥٠٠٠ ريال	١٣	٢,٢
من ٥٠٠٠ إلى أقل من ١٠,٠٠٠ ريال	٦٧	١١,٤
من ١٠,٠٠٠ إلى أقل من ١٥,٠٠٠ ريال	٤٣	٧,٣
من ١٥,٠٠٠ إلى أقل من ٢٠,٠٠٠ ريال	٥٤	٩,٢
من ٢٠,٠٠٠ إلى أقل من ٢٥,٠٠٠ ريال	٤٤	٧,٥
من ٢٥,٠٠٠ إلى أقل من ٣٠,٠٠٠ ريال	١٧	٢,٩
٣٠,٠٠٠ ريال فأكثر	١٣	٢,٢
لم يحدد	٢٥	٤,٢
لا ينطبق	٣١٣	٥٣,١
مجموع	٥٨٩	١٠٠

يتضح من الجدول أعلاه الخاص بقيمة الإيجار السنوي لعينة منطقة جازان من المستأجرين للسكن، أن النسبة الأعلى من المستأجرين تدفع إيجاراً سنوياً من ٥,٠٠٠ إلى أقل من ١٠,٠٠٠ ريال، ويبلغ عددهم ٦٧ مبحوثاً بنسبة ١١,٤٪ من إجمالي عينة جازان، ثم من ١٥,٠٠٠ إلى أقل من ٢٠,٠٠٠ ريال؛ ويبلغ عددهم ٥٤ مبحوثاً بنسبة ٩,٢٪، يليهم من يدفعون إيجاراً سنوياً من ٢٠,٠٠٠ إلى ٢٥,٠٠٠ ريال؛ وعددهم ٤٤ مبحوثاً بنسبة ٧,٥٪ من إجمالي عينة جازان، ويأتي في المرتبة التالية من يدفعون إيجاراً سنوياً من ١٠,٠٠٠ إلى أقل من ١٥,٠٠٠ ريال، ويبلغ عددهم ٤٣ مبحوثاً بنسبة ٧,٣٪، ويأتي في المرتبة التالية من يدفعون إيجاراً سنوياً من ٢٥,٠٠٠ إلى أقل من ٣٠,٠٠٠ ريال، وعددهم ١٧ مبحوثاً بنسبة ٢,٩٪، ثم من يدفعون أقل من ٥٠٠٠ ريال، وعددهم ١٣ مبحوثاً بنسبة ٢,٢٪، وأخيراً من يدفعون إيجاراً سنوياً ٣٠,٠٠٠ فأكثر ويبلغ عددهم ١٣ مبحوثاً بنسبة ٢,٢٪ أيضاً، ولم يحدد ٢٥ مبحوثاً القيمة الإيجارية للسكن الخاص بهم بنسبة ٤,٢٪، وبصورة عامة يبلغ متوسط الإيجار للمستأجرين من عينة الدراسة في منطقة جازان ١٤٧٣٠,٠٠ ريالاً سنوياً، بانحراف معياري مقداره ٧٩٦٨,٠٠ ريالاً سنوياً.

## ثانياً: الأكل

(اللحوم- الخبز- الخضراوات- الأرز، المكرونة، الطحين- الفواكه- الحليب، اللبن- الأجبان، الفول، المعلبات- أخرى)

جدول (٢٣٤) يوضح توزيع مفردات عينة الدراسة من منطقة جازان على متغير الأكل من حيث التكرارات والنسب المئوية

التكلفة الشهرية	ك	%
أقل من ١٠٠٠ ريال	١٣٩	٢٣,٦
من ١٠٠٠ إلى أقل من ٢٠٠٠ ريال	٢٣٠	٣٩,٠
من ٢٠٠٠ إلى أقل من ٣٠٠٠ ريال	١٤٨	٢٥,١
من ٣٠٠٠ إلى أقل من ٤٠٠٠ ريال	٤٣	٧,٣
من ٤٠٠٠ إلى أقل من ٥٠٠٠ ريال	٢٢	٣,٧
من ٥٠٠٠ ريال فأكثر	٧	١,٢
لم يحدد	-	-
مجموع	٥٨٩	١٠٠
المتوسط	١٧١٠,٠٠ ريالاً	
الانحراف المعياري	١٠٣٦,٣٠ ريالاً	

يتضح من جدول (٢٣٤) المتعلق بقيمة المصروفات الشهرية الخاصة بـ «الأكل»، أن النسبة الكبرى من عينة الدراسة تنفق من ١٠٠٠ إلى أقل من ٢٠٠٠ ريال شهرياً؛ وعددهم ٢٣٠ مبحوثاً بنسبة ٣٩٪، يليهم من ينفقون من ٢٠٠٠ إلى أقل من ٣٠٠٠ ريال شهرياً؛ وعددهم ١٤٨ مبحوثاً بنسبة ٢٥,١٪ من إجمالي عينة منطقة جازان، يليهم من ينفقون أقل من ١٠٠٠ ريال شهرياً؛ وعددهم ١٣٩ مبحوثاً بنسبة ٢٣,٦٪، يليهم من ينفقون من ٣٠٠٠ إلى أقل من ٤٠٠٠ ريال شهرياً؛ وعددهم ٤٣ مبحوثاً بنسبة ٧,٣٪، يليهم من ينفقون من ٤٠٠٠ إلى أقل من ٥٠٠٠ ريال شهرياً، وعددهم ٢٢ مبحوثاً بنسبة ٣,٧٪، ويأتي في المرتبة الأخيرة من ينفقون من ٥٠٠٠ ريال فأكثر، وعددهم ٧ مبحوثين بنسبة ١,٢٪، وبصورة عامة يبلغ متوسط المصروفات الخاصة بـ «الأكل» في منطقة جازان شهرياً ١٧١٠,٠٠ ريالاً، بانحراف معياري مقداره ١٠٣٦,٣٠ ريالاً.

## ثالثاً: الملابس

(الملابس الداخلية-الأحذية-الملابس الصيفية-الملابس الشتوية-أخرى)

جدول (٢٣٥) يوضح توزيع مضردات عينة الدراسة من منطقة جازان على متغير الملابس من حيث التكرارات والنسب المئوية

التكلفة الشهرية	ك	%
أقل من ١٠٠٠ ريال	٣٦٤	٦١,٨
من ١٠٠٠ إلى أقل من ٢٠٠٠ ريال	٧٣	١٢,٤
من ٢٠٠٠ إلى أقل من ٣٠٠٠ ريال	٦٥	١١,٠
من ٣٠٠٠ إلى أقل من ٤٠٠٠ ريال	٢٨	٤,٨
من ٤٠٠٠ إلى أقل من ٥٠٠٠ ريال	٨	١,٤
من ٥٠٠٠ ريال فأكثر	٣٦	٦,١
لم يحدد	١٥	٢,٥
مجموع	٥٨٩	١٠٠
المتوسط	١٤٥٩,٠٠ ريالاً	
الانحراف المعياري	٢٠١١,٧٠ ريالاً	

يتضح من جدول (٢٣٥) المتعلق بقيمة المصروفات الشهرية الخاصة بـ «الملابس»، أن النسبة الكبرى من عينة الدراسة تتفق أقل من ١٠٠٠ ريال شهرياً، وعددهم ٣٦٤ مبحوثاً بنسبة ٦١,٨٪، ثم يليهم من ينفقون من ١٠٠٠ إلى أقل من ٢٠٠٠ ريال شهرياً؛ وعددهم ٧٣ مبحوثاً بنسبة ١٢,٤٪ من إجمالي عينة منطقة جازان، يليهم من ينفقون من ٢٠٠٠ إلى أقل من ٣٠٠٠ ريال شهرياً؛ وعددهم ٦٥ مبحوثاً بنسبة ١١٪، وفي المرتبة التالية من ينفقون من ٣٠٠٠ إلى أقل من ٤٠٠٠ ريال شهرياً؛ وعددهم ٢٨ مبحوثاً بنسبة ٤,٨٪، ويأتي في المرتبة الأخيرة من ينفقون من ٤٠٠٠ إلى أقل من ٥٠٠٠ ريال شهرياً؛ وعددهم ٨ مبحوثين بنسبة ١,٤٪، في حين لم يحدد ١٥ مبحوثاً بنسبة ٢,٥٪، وبصورة عامة يبلغ متوسط المصروفات الخاصة بـ «الملابس» في منطقة جازان شهرياً ١٤٥٩,٠٠ ريالاً، بانحراف معياري مقداره ٢٠١١,٧٠ ريالاً.

## رابعاً: الرعاية الصحية

### أ- المرافق الصحية المتوافرة في محل الإقامة

جدول (٢٣٦) يوضح توزيع مفردات عينة الدراسة من منطقة جازان على متغير توافر المرافق الصحية من حيث التكرارات والنسب المئوية

مجموع	لم يحدد	لا	نعم	المرافق الصحية	
٥٨٩	٣	٦٨	٥١٨	ك	مستشفى
١٠٠	٠,٥	١١,٥	٨٧,٩	%	
٥٨٩	١١	٥٥	٥٢٣	ك	مستوصف
١٠٠	١,٩	٩,٣	٨٨,٨	%	
٥٨٩	٢١	٢٢٠	٣٤٨	ك	مركز صحي
١٠٠	٣,٦	٣٧,٤	٥٩,١	%	
٥٨٩	٢٧	٢٣٨	٣٢٤	ك	مركز رعاية أولية
١٠٠	٤,٦	٤٠,٤	٥٥,٠	%	
٥٨٩	٢٨	٢٣٣	٣٢٨	ك	عيادات خاصة
١٠٠	٤,٨	٣٩,٦	٥٥,٧	%	

يتضح من الجدول أعلاه الخاص بتوافر المرافق الصحية في محل إقامة المبحوثين؛ أن ٥١٨ مبحوثاً أشاروا إلى وجود مستشفى في محل إقامتهم؛ وتبلغ نسبتهم ٨٧,٩%. من إجمالي عينة منطقة جازان، وأجاب ٦٨ مبحوثاً بـ «لا يوجد» بنسبة ١١,٥%، في حين لم يحدد ٣ مبحوثين بنسبة ٠,٥%، وفي ما يتعلق بتوافر مستوصف في محل إقامتهم أجاب ٥٢٣ مبحوثاً بـ «نعم» ونسبتهم ٨٨,٨% من إجمالي العينة، وأجاب ٥٥ مبحوثاً بـ «لا يوجد» بنسبة ٩,٣%، في حين لم يحدد ١١ مبحوثاً بنسبة ١,٩%، وبالنسبة إلى المركز الصحي يتضح أن ٣٤٨ مبحوثاً أشاروا إلى وجود مركز صحي في محل إقامتهم؛ وتبلغ نسبتهم ٥٩,١% من إجمالي العينة، وأجاب ٢٢٠ مبحوثاً بـ «لا يوجد» بنسبة ٣٧,٤%، في حين لم يحدد ٢١ مبحوثاً بنسبة ٣,٦%، وفي ما يتعلق بتوافر مركز للرعاية الأولية في محل إقامتهم أجاب ٣٢٤ مبحوثاً بـ «نعم» ونسبتهم ٥٥% من إجمالي العينة، وأجاب ٢٣٨ مبحوثاً بـ «لا» بنسبة ٤٠,٤%، في حين لم يحدد ٢٧ مبحوثاً بنسبة ٤,٦%، وأخيراً في ما يتعلق بتوافر عيادات خاصة في محل الإقامة؛ يتضح أن ٣٢٨ مبحوثاً لديهم عيادات



خاصة في محل إقامتهم بنسبة ٧, ٥٥٪، وأجاب ٢٣٣ مبحوثاً بـ «لا» بنسبة ٦, ٣٩٪، في حين لم يحدد ٢٨ مبحوثاً بنسبة ٨, ٤٪.

### ب- التكلفة الخاصة بالرعاية الصحية

(زيارة طبيب-أدوية-أجهزة طبية-عمليات-أخرى)

جدول (٢٣٧) يوضح توزيع مفردات عينة الدراسة من منطقة جازان على متغير الرعاية الصحية من حيث التكرارات والنسب المئوية

التكلفة السنوية	ك	%
أقل من ٥٠٠٠ ريال	٤٤٧	٧٥,٩
من ٥٠٠٠ إلى أقل من ١٠,٠٠٠ ريال	٥٣	٩,٠
من ١٠,٠٠٠ إلى أقل من ١٥,٠٠٠ ريال	٢	٠,٣
من ١٥,٠٠٠ إلى أقل من ٢٠,٠٠٠ ريال	٣	٠,٥
من ٢٠,٠٠٠ إلى أقل من ٢٥,٠٠٠ ريال	٣	٠,٥
من ٢٥,٠٠٠ إلى أقل من ٣٠,٠٠٠ ريال	١	٠,٢
٣٠,٠٠٠ ريال فأكثر	١	٠,٢
لم يحدد	٧٩	١٣,٤
مجموع	٥٨٩	١٠٠
المتوسط	٢٣٤٠,٠٠ ريالاً	
الانحراف المعياري	٣١٦٦,١٠ ريالاً	

يتضح من جدول (٢٣٧) المتعلق بقيمة المصروفات السنوية الخاصة بـ «الرعاية الصحية»، أن النسبة الكبرى من عينة الدراسة تنفق أقل من ٥٠٠٠ ريال سنوياً؛ وعدد هم ٤٤٧ مبحوثاً بنسبة ٧٥,٩٪ من إجمالي عينة منطقة جازان، يليهم من ينفقون من ٥٠٠٠ إلى أقل من ١٠,٠٠٠ ريال، وعدد هم ٥٣ مبحوثاً بنسبة ٩,٠٪، وفي المرتبة التالية من ينفقون من ١٥,٠٠٠ إلى أقل من ٢٠,٠٠٠ ريال سنوياً، وعدد هم ٣ مبحوثين بنسبة ٠,٥٪، يليهم من ينفقون من ٢٠,٠٠٠ إلى أقل من ٢٥,٠٠٠ ريال سنوياً، وعدد هم ٣ مبحوثين بنسبة ٠,٥٪ أيضاً، ثم يليهم من ينفقون من ١٠,٠٠٠ إلى أقل من ١٥,٠٠٠ ريال سنوياً، وعدد هم مبحوثان اثنان بنسبة ٠,٣٪، يليهم من ينفقون من ٢٥,٠٠٠ إلى أقل من ٣٠,٠٠٠ ريال سنوياً، وعدد هم مبحوث واحد بنسبة ٠,٢٪، وفي المرتبة الأخيرة

من ينفقون من ٣٠٠٠ ريال فأكثر، وعددهم مبحوث واحد بنسبة ٢,٠٪ أيضاً، في حين لم يحدد ٧٩ مبحوثاً قيمة مصروفاتهم السنوية الخاصة بالرعاية الصحيّة، وتبلغ نسبتهم ٤,١٣٪، وبصورة عامة يبلغ متوسط المصروفات الخاصة بـ «الرعاية الصحيّة» في منطقة جازان سنوياً ٢٣٤٠,٠٠ ريالاً، بانحراف معياري مقداره ١٠,١٠٦٦ ريالاً.

### خامساً: الحاجات المدرسية

(الشنط-المراييل-الملابس الرياضية-الدفاتر والأقلام-الوجبات-أخرى)

جدول (٢٣٨) يوضح توزيع مفردات عينة الدراسة من منطقة جازان على متغير الحاجات المدرسية من حيث التكرارات والنسب المئوية

التكلفة السنوية	ك	%
أقل من ٥٠٠٠ ريال	٣٠٦	٥٢,٠
من ٥٠٠٠ إلى أقل من ١٠,٠٠٠ ريال	٦٣	١٠,٧
من ١٠,٠٠٠ إلى أقل من ١٥,٠٠٠ ريال	٢٠	٣,٤
من ١٥,٠٠٠ إلى أقل من ٢٠,٠٠٠ ريال	١	٠,٢
من ٢٠,٠٠٠ إلى أقل من ٢٥,٠٠٠ ريال	١	٠,٢
من ٢٥,٠٠٠ إلى أقل من ٣٠,٠٠٠ ريال	-	-
٣٠,٠٠٠ ريال فأكثر	-	-
لم يحدد	١٩٨	٣٣,٦
مجموع	٥٨٩	١٠٠
المتوسط	٢٣٠٦,٠٠ ريالاً	
الانحراف المعياري	٣٠٣٥,٣٠ ريالاً	

يتضح من جدول (٢٣٨) المتعلق بقيمة المصروفات السنوية الخاصة بـ «الحاجات المدرسية»؛ أن النسبة الكبرى من عينة الدراسة تنفق أقل من ٥٠٠٠ ريال سنوياً؛ وعددهم ٣٠٦ مبحوثين بنسبة ٥٢,٠٪ من إجمالي عينة منطقة جازان، يليهم من ينفقون من ٥٠٠٠ إلى أقل من ١٠,٠٠٠ ريال سنوياً؛ وعددهم ٦٣ مبحوثاً بنسبة ١٠,٧٪، وفي المرتبة التالية من ينفقون من ١٠,٠٠٠ إلى أقل من ١٥,٠٠٠ ريال سنوياً؛ وعددهم ٢٠ مبحوثاً بنسبة ٣,٤٪، يليهم من ينفقون من ١٥,٠٠٠ إلى أقل من ٢٠,٠٠٠ ريال سنوياً؛ وعددهم مبحوث واحد بنسبة ٠,٢٪، وفي المرتبة الأخيرة من ينفقون من ٢٠,٠٠٠ إلى

أقل من ٢٥,٠٠٠ ريال سنوياً؛ وعددهم وبحوث واحد بنسبة ٢,٠٪ أيضاً، في حين لم يحدد ١٩٨ مبحوثاً قيمة مصروفاتهم السنوية الخاصة بالحاجات المدرسية، وهم في الغالب من ليس لديهم أبناء في المدارس أو المراحل التعليمية المختلفة، وتبلغ نسبتهم ٦,٣٣٪، وبصورة عامة يبلغ متوسط المصروفات الخاصة بـ «الحاجات المدرسية» في منطقة جازان سنوياً ٣٣٠٦,٠٠ ريالاً، بانحراف معياري مقداره ٣٠,٣٥٠ ريالاً.

### سادساً: حاجات الأطفال الرضع

(حفاظات-مناديل معطرة-حليب-كريمات-أكل أطفال-أخرى)

جدول (٢٣٩) يوضح توزيع مفردات عينة الدراسة من منطقة جازان على متغير حاجات الأطفال الرضع من حيث التكرارات والنسب المئوية

التكلفة الشهرية	ك	%
أقل من ١٠٠٠ ريال	١٧٠	٢٨,٩
من ١٠٠٠ إلى أقل من ٢٠٠٠ ريال	٢٧	٤,٦
من ٢٠٠٠ إلى أقل من ٣٠٠٠ ريال	٤٧	٨,٠
من ٣٠٠٠ إلى أقل من ٤٠٠٠ ريال	٥	٠,٨
من ٤٠٠٠ إلى أقل من ٥٠٠٠ ريال	٤	٠,٧
من ٥٠٠٠ ريال فأكثر	١	٠,٢
لم يحدد	٣٣٥	٥٦,٩
مجموع	٥٨٩	١٠٠
المتوسط	١٠٢٥,٠٠ ريالاً	
الانحراف المعياري	٨٣٩,٣٠ ريالاً	

يتضح من جدول (٢٣٩) المتعلق بقيمة المصروفات الشهرية الخاصة بـ «حاجات الأطفال الرضع»، أن النسبة الكبرى من عينة الدراسة تنفق أقل من ١٠٠٠ ريال شهرياً؛ وعددهم ١٧٠ مبحوثاً بنسبة ٢٨,٩٪ من إجمالي عينة منطقة جازان، يليهم من ينفقون من ١٠٠٠ إلى أقل من ٢٠٠٠ ريال شهرياً؛ وعددهم ٢٧ مبحوثاً بنسبة ٤,٦٪، يليهم من ينفقون من ٢٠٠٠ إلى أقل من ٣٠٠٠ ريال شهرياً؛ وعددهم ٤٧ مبحوثاً بنسبة ٨,٠٪، من ينفقون من ٣٠٠٠ إلى أقل من ٤٠٠٠ ريال شهرياً؛ وعددهم ٥ مبحوثين بنسبة ٠,٨٪، وفي المرتبة التالية من ينفقون من ٤٠٠٠ إلى أقل من ٥٠٠٠ ريال شهرياً؛ وعددهم ٤

مبحوثين بنسبة ٧, ٠٪، ويأتي في المرتبة الأخيرة من ينفقون من ٥٠٠٠ ريال فأكثر وعددهم مبحوث واحد بنسبة ٢, ٠٪، في حين لم يحدد ٣٣٥ مبحوثاً قيمة مصروفاتهم الشهرية الخاصة بحاجات الأطفال الرضع، وهم في الغالب ممن ليس لديهم أطفال في هذه المرحلة العمرية، وتبلغ نسبتهم ٩, ٥٦٪، وبصورة عامة يبلغ متوسط المصروفات الخاصة بـ «حاجات الأطفال الرضع» في منطقة جازان شهرياً ١٠٢٥, ٠٠ ريالاً، بانحراف معياري مقداره ٣٠, ٨٣٩ ريالاً.

### سابعاً: الكماليات

(منظفات-صابون وشامبو-فوط وأدوات نظافة-مناديل-أخرى)

جدول (٢٤٠) يوضح توزيع مفردات عينة الدراسة من منطقة جازان على متغير

الكماليات من حيث التكرارات والنسب المئوية

التكلفة الشهرية	ك	%
أقل من ١٠٠٠ ريال	٤٧٩	٨١,٣
من ١٠٠٠ إلى أقل من ٢٠٠٠ ريال	٦٣	١٠,٧
من ٢٠٠٠ إلى أقل من ٣٠٠٠ ريال	٣٨	٦,٥
من ٣٠٠٠ إلى أقل من ٤٠٠٠ ريال	٤	٠,٧
من ٤٠٠٠ إلى أقل من ٥٠٠٠ ريال	١	٠,٢
من ٥٠٠٠ ريال فأكثر	٢	٠,٣
لم يحدد	٢	٠,٣
مجموع	٥٨٩	١٠٠
المتوسط	٦٩٤,٠٠ ريالاً	
الانحراف المعياري	٥٩٥,٨٠ ريالاً	

يتضح من جدول (٢٤٠) المتعلق بقيمة المصروفات الشهرية الخاصة بـ «الكماليات» أن النسبة الكبرى من عينة الدراسة تتفق أقل من ١٠٠٠ ريال شهرياً؛ وعددهم ٤٧٩ مبحوثاً بنسبة ٨١, ٣٪ من إجمالي عينة منطقة جازان، يليهم من ينفقون من ١٠٠٠ إلى أقل من ٢٠٠٠ ريال شهرياً؛ وعددهم ٦٣ مبحوثاً بنسبة ١٠, ٧٪، يليهم من ينفقون من ٢٠٠٠ إلى أقل من ٣٠٠٠ ريال شهرياً؛ وعددهم ٣٨ مبحوثاً بنسبة ٦, ٥٪، وفي المرتبة التالية من ينفقون من ٣٠٠٠ إلى أقل من ٤٠٠٠ ريال شهرياً؛ وعددهم ٤ مبحوثين بنسبة

٧, ٠٪، يليهم من ينفقون من ٥٠٠٠ ريال فأكثر وعددهم مبحثان اثنان بنسبة ٣, ٠٪، ويأتي في المرتبة الأخيرة من ينفقون من ٤٠٠٠ إلى أقل من ٥٠٠٠ ريال شهرياً وعددهم مبحث واحد بنسبة ٢, ٠٪ أيضاً، في حين لم يحدد مبحثان اثنان قيمة مصروفاتهم الشهرية الخاصة بالكماليات، وتبلغ نسبتهم ٣, ٠٪، وبصورة عامة يبلغ متوسط المصروفات الخاصة بـ «الكماليات» في منطقة جازان شهرياً ٦٩٤, ٠٠ ريالاً، بانحراف معياري مقداره ٨٠, ٥٩٥ ريالاً.

### ثامناً: المواصلات

#### أ- توافر وسائل المواصلات

جدول (٢٤١) يوضح توزيع مفردات عينة الدراسة من منطقة جازان على متغير توافر وسائل المواصلات من حيث التكرارات والنسب المئوية

مجموع	لم يحدد	لا	نعم	وسائل المواصلات	
٥٨٩	٥	١٤٣	٤٤١	ك	سيارة خاصة ملك
١٠٠	٠,٨	٢٤,٣	٧٤,٩	٪	
٥٨٩	١٨	٤٥٢	١١٩	ك	سيارة خاصة مستأجرة
١٠٠	٣,١	٧٦,٧	٢٠,٢	٪	
٥٨٩	٢٥	٥٠٥	٥٩	ك	سيارة أجرة
١٠٠	٤,٢	٨٥,٧	١٠,٠	٪	
٥٨٩	٢٦	٤٧١	٩٢	ك	وسيلة نقل عام
١٠٠	٤,٤	٨٠,٠	١٥,٦	٪	
٥٨٩	٣٢٩	٢٥٧	٣	ك	أخرى
١٠٠	٥٥,٩	٤٣,٦	٠,٥	٪	

يتضح من الجدول أعلاه الخاص بوسائل المواصلات في محل إقامة المبحثين: أن ٤٤١ مبحثاً لديهم سيارة خاصة ملك؛ وتبلغ نسبتهم ٩, ٧٤٪ من إجمالي عينة منطقة جازان، و١٤٣ مبحثاً أشاروا إلى عدم امتلاكهم سيارة خاصة ملك؛ وتبلغ نسبتهم ٣, ٢٤٪، في حين لم يحدد ٥ مبحثين بنسبة ٨, ٠٪، وفي ما يتعلق بوجود سيارة خاصة مستأجرة: أجاب ١١٩ مبحثاً بـ «نعم» ونسبتهم ٢, ٢٠٪، في مقابل ٤٥٢ مبحثاً أجابوا بـ «لا يوجد»؛ وتبلغ نسبتهم ٧٦, ٧٪، ولم يحدد ١٨ مبحثاً بنسبة ٣, ١٪، وبالنسبة إلى استخدام سيارة أجرة «ليموزين»

يتضح أن ٥٩ مبحوثاً أشاروا إلى استخدامهم سيارة أجرة؛ وتبلغ نسبتهم ١٠٪ من إجمالي العينة، و٥٠٥ مبحوثين أشاروا إلى عدم استخدامهم سيارة أجرة؛ وتبلغ نسبتهم ٨٥,٧٪، في حين لم يحدد ٢٥ مبحوثاً بنسبة ٤,٢٪، وفي ما يتعلق بوسائل النقل العام؛ أجاب ٩٢ مبحوثاً بـ «نعم» ونسبتهم ١٥,٦٪ من إجمالي العينة، في مقابل ٤٧١ مبحوثاً أجابوا بـ «لا»؛ وتبلغ نسبتهم ٨٠٪، ولم يحدد ٢٦ مبحوثاً بنسبة ٤,٤٪، وأخيراً في ما يتعلق بوسائل أخرى؛ يتضح أن ٣ مبحوثين أجابوا بـ «نعم»، وتبلغ نسبتهم ٠,٥٪، في مقابل ٢٥٧ مبحوثاً أجابوا بـ «لا»؛ وتبلغ نسبتهم ٤٣,٦٪. ولم يحدد ٣٢٩ مبحوثاً بنسبة ٥٥,٩٪.

#### ب- التكلفة الخاصة بوسائل المواصلات

(سيارة خاصة ملك-سيارة خاصة مستأجرة-سيارة أجرة-وسيلة نقل عام-أخرى)

جدول (٢٤٢) يوضح توزيع مفردات عينة الدراسة من منطقة جازان على متغير وسائل

المواصلات من حيث التكرارات والنسب المئوية

التكلفة الشهرية	ك	%
أقل من ١٠٠٠ ريال	٣٤٢	٥٨,١
من ١٠٠٠ إلى أقل من ٢٠٠٠ ريال	١٢٢	٢٠,٧
من ٢٠٠٠ إلى أقل من ٣٠٠٠ ريال	٨٠	١٣,٦
من ٣٠٠٠ إلى أقل من ٤٠٠٠ ريال	١٧	٢,٩
من ٤٠٠٠ إلى أقل من ٥٠٠٠ ريال	٥	٠,٨
٥٠٠٠ ريال فأكثر	٥	٠,٨
لم يحدد	١٨	٣,١
مجموع	٥٨٩	١٠٠
المتوسط	١٠٦٠,٠٠ ريالاً	
الانحراف المعياري	١٢٣٦,٣٠ ريالاً	

يتضح من جدول (٢٤٢) المتعلق بقيمة المصروفات الشهرية الخاصة بـ «وسائل المواصلات»، أن النسبة الكبرى من عينة الدراسة تتفق أقل من ١٠٠٠ ريال شهرياً؛ وعددهم ٣٤٢ مبحوثاً بنسبة ٥٨,١٪ من إجمالي عينة منطقة جازان، يليهم من ينفقون من ١٠٠٠ إلى أقل من ٢٠٠٠ ريال شهرياً؛ وعددهم ١٢٢ مبحوثاً بنسبة ٢٠,٧٪، يليهم من ينفقون من ٢٠٠٠ إلى أقل من ٣٠٠٠ ريال شهرياً؛ وعددهم ٨٠ مبحوثاً بنسبة ١٣,٦٪، وفي المرتبة التالية من

ينفقون من ٣٠٠٠ إلى أقل من ٤٠٠٠ ريال شهرياً؛ وعددهم ١٧ مبحوثاً بنسبة ٩, ٢٪، ثم من ٤٠٠٠ إلى أقل من ٥٠٠٠ ريال شهرياً، ويبلغ عددهم ٥ مبحوثين بنسبة ٨, ٠٪، ويأتي في المرتبة الأخيرة من ينفقون من ٥٠٠٠ ريال فما أكثر شهرياً؛ وعددهم ٥ مبحوثين بنسبة ٨, ٠٪، في حين لم يحدد ١٨ مبحوثاً قيمة مصروفاتهم الشهرية الخاصة بوسائل المواصلات، وتبلغ نسبتهم ٣, ١٪، وبصورة عامة يبلغ متوسط المصروفات الخاصة بـ «وسائل المواصلات» في منطقة جازان شهرياً ١٠٦٠, ٠٠ ريالاً، بانحراف معياري مقداره ٣٠, ٢٣٦ ريالاً.

### تاسعاً: الخدمات الأساسية

#### أ- توافر الخدمات الأساسية

جدول (٢٤٣) يوضح توزيع مفردات عينة الدراسة من منطقة جازان على متغير توافر الخدمات الأساسية من حيث التكرارات والنسب المئوية

مجموع	لم يحدد	لا	نعم	الخدمات الأساسية	
٥٨٩	-	٣	٥٨٦	ك	كهرباء
١٠٠	-	٠,٥	٩٩,٥	٪	
٥٨٩	٤	٥٥	٥٣٠	ك	ماء
١٠٠	٠,٧	٩,٣	٩٠,٠	٪	
٥٨٩	٤	١٦٥	٤٢٠	ك	تلفون ثابت
١٠٠	٠,٧	٢٨,٠	٧١,٣	٪	
٥٨٩	٢	٤١	٥٤٦	ك	جوال
١٠٠	٠,٣	٧,٠	٩٢,٧	٪	
٥٨٩	٧	٢٣٧	٣٤٥	ك	إنترنت
١٠٠	١,٢	٤٠,٢	٥٨,٦	٪	
٥٨٩	٥٨	٣٠٨	٢٢٣	ك	صرف صحي
١٠٠	٩,٨	٥٢,٣	٣٧,٩	٪	

يتضح من الجدول أعلاه الخاص بتوافر الخدمات الأساسية في محل إقامة المبحوثين؛ أن ٥٨٦ مبحوثاً أشاروا إلى وجود كهرباء في محل إقامتهم؛ وتبلغ نسبتهم ٩٩, ٥٪ من إجمالي العينة، في مقابل ٣ مبحوثين أجابوا بـ «لا يوجد»؛ وتبلغ نسبتهم ٥, ٠٪، وفي ما يتعلق بتوافر المياه في محل إقامتهم أجاب ٥٣٠ مبحوثاً بـ «نعم»، ونسبتهم ٩٠٪ من إجمالي العينة، في

مقابل ٥٥ مبحوثاً أجابوا بـ «لا يوجد»؛ وتبلغ نسبتهم ٣، ٩٪، في حين لم يحدد ٤ مبحوثين بنسبة ٧، ٠٪، وبالنسبة إلى التلفون الثابت؛ يتضح أن ٤٢٠ مبحوثاً أشاروا إلى وجود تلفون ثابت في محل إقامتهم؛ وتبلغ نسبتهم ٣، ٧١٪ من إجمالي العينة، و١٦٥ مبحوثاً أشاروا إلى عدم وجوده في محل إقامتهم؛ وتبلغ نسبتهم ٢٨، ٠٪، في حين لم يحدد ٤ مبحوثين بنسبة ٧، ٠٪، وفي ما يتعلق بتوافر جوال لدى المبحوثين أجاب ٥٤٦ مبحوثاً بـ «نعم» ونسبتهم ٧، ٩٢٪ من إجمالي العينة، في مقابل ٤١ مبحوثاً أجابوا بـ «لا»؛ وتبلغ نسبتهم ٧، ٠٪. في حين لم يحدد مبحوثان اثنان بنسبة ٣، ٠٪. وفي ما يتعلق بتوافر خدمة الإنترنت في محل الإقامة؛ يتضح أن ٣٤٥ مبحوثاً لديهم خدمة الإنترنت بنسبة ٦، ٥٨٪، وأن ٢٣٧ مبحوثاً لا تتوافر لديهم تلك الخدمة؛ وتبلغ نسبتهم ٢، ٤٠٪، ولم يحدد ٧ مبحوثين بنسبة ٢، ١٪، وأخيراً بالنسبة إلى خدمة الصرف الصحي؛ أجاب ٢٢٣ مبحوثاً بـ «نعم» ونسبتهم ٩، ٣٧٪، مقابل ٣٠٨ مبحوثين أجابوا بـ «لا» ونسبتهم ٢، ٥٢٪، ولم يحدد ٥٨ مبحوثاً بنسبة ٨، ٩٪.

#### ب- التكلفة الخاصة بالخدمات الأساسية

(كهرباء- ماء- تلفون ثابت- جوال- إنترنت- صرف صحي)

جدول (٢٤٤) يوضح توزيع مفردات عينة الدراسة من منطقة جازان على متغير الخدمات

#### الأساسية من حيث التكرارات والنسب المئوية

التكلفة الشهرية	ك	%
أقل من ١٠٠٠ ريال	١٦٤	٢٧,٨
من ١٠٠٠ إلى أقل من ٢٠٠٠ ريال	٢٠١	٣٤,١
من ٢٠٠٠ إلى أقل من ٣٠٠٠ ريال	١٤٣	٢٤,٣
من ٣٠٠٠ إلى أقل من ٤٠٠٠ ريال	٥٢	٨,٨
من ٤٠٠٠ إلى أقل من ٥٠٠٠ ريال	٢٣	٣,٩
٥٠٠٠ ريال فأكثر	٤	٠,٧
لم يحدد	٢	٠,٣
مجموع	٥٨٩	١٠٠
المتوسط	١٦٥٠,٠٠ ريالاً	
الانحراف المعياري	٩٩٧,٦٠ ريالاً	

يتضح من جدول (٢٤٤) المتعلق بقيمة المصروفات الشهرية الخاصة بـ «الخدمات الأساسية»، أن النسبة الكبرى من عينة الدراسة تتفق من ١٠٠٠ ريال إلى أقل من ٢٠٠٠



ريال شهرياً؛ وعددهم ٢٠١ مبحوث بنسبة ١, ٣٤٪ من إجمالي عينة منطقة جازان، يليهم من ينفقون أقل من ١٠٠٠ ريال شهرياً؛ وعددهم ١٦٤ مبحوثاً بنسبة ٨, ٢٧٪، يليهم من ينفقون من ٢٠٠٠ إلى أقل من ٣٠٠٠ ريال شهرياً؛ وعددهم ١٤٣ مبحوثاً بنسبة ٣, ٢٤٪، وفي المرتبة التالية من ينفقون من ٣٠٠٠ إلى أقل من ٤٠٠٠ ريال شهرياً؛ وعددهم ٥٢ مبحوثاً بنسبة ٨, ٨٪، ثم من ينفقون من ٤٠٠٠ إلى أقل من ٥٠٠٠ ريال شهرياً؛ وعددهم ٢٣ مبحوثاً بنسبة ٩, ٣٪، ويأتي في المرتبة الأخيرة من ينفقون من ٥٠٠٠ ريال فما أكثر شهرياً؛ ويبلغ عددهم ٤ مبحوثين بنسبة ٧, ٠٪، في حين لم يحدد مبحوثان اثنان قيمة مصروفاتهما الشهرية الخاصة بالخدمات الأساسية؛ وتبلغ نسبتها ٣, ٠٪، وبصورة عامة يبلغ متوسط المصروفات الخاصة بـ «الخدمات الأساسية» في منطقة جازان شهرياً ١٦٥٠, ٠٠ ريالاً، بانحراف معياري مقداره ٦٠, ٩٩٧ ريالاً.

### عاشراً: الترفيه

#### أ- توافر وسائل الترفيه

جدول (٢٤٥) يوضح توزيع مفردات عينة الدراسة من منطقة جازان على متغير توافر

وسائل الترفيه من حيث التكرارات والنسب المئوية

مجموع	لم يحدد	لا	نعم	وسائل الترفيه	
٥٨٩	٥	١٨٨	٣٩٦	ك	ألعاب (كمبيوتر)
١٠٠	٠,٨	٣١,٩	٦٧,٢	٪	
٥٨٩	٧	١٩٧	٣٨٥	ك	ملاهي
١٠٠	١,٢	٣٣,٤	٦٥,٤	٪	
٥٨٩	٨	١٩١	٣٩٠	ك	متنزهات
١٠٠	١,٤	٣٢,٤	٦٦,٢	٪	
٥٨٩	-	٥٨٤	٥	ك	أخرى
١٠٠	-	٩٩,٢	٠,٨	٪	

يتضح من الجدول أعلاه الخاص بوسائل الترفيه الخاصة بالمبحوثين؛ أن ٣٩٦ مبحوثاً لديهم ألعاب (كمبيوتر)؛ وتبلغ نسبتهم ٦٧, ٢٪ من إجمالي عينة منطقة جازان، و١٨٨ مبحوثاً أشاروا إلى عدم وجود هذه الألعاب؛ وتبلغ نسبتهم ٩, ٣١٪، في حين لم

يحدد ٥ مبحوثين بنسبة ٨, ٠٪، وفي ما يتعلق بوجود ملاهي في محل إقامتهم؛ أجاب ٣٨٥ مبحوثاً بـ «نعم» ونسبتهم ٤, ٦٥٪ من إجمالي العينة، في مقابل ١٩٧ مبحوثاً أجابوا بـ «لا يوجد»؛ وتبلغ نسبتهم ٤, ٣٣٪، ولم يحدد ٧ مبحوثين بنسبة ٢, ١٪، وبالنسبة إلى المتنزهات يتضح أن ٣٩٠ مبحوثاً أشاروا إلى وجود متنزهات في محل إقامتهم؛ وتبلغ نسبتهم ٢, ٦٦٪ من إجمالي العينة، و١٩١ مبحوثاً أشاروا إلى عدم وجودها؛ وتبلغ نسبتهم ٤, ٣٢٪، في حين لم يحدد ٨ مبحوثين بنسبة ٤, ١٪، وأخيراً في ما يتعلق بوسائل ترفيهه أخرى كالسفر وخلافه؛ يتضح أن ٥ مبحوثين أجابوا بـ «نعم» بنسبة ٨, ٠٪، وأجاب ٥٨٤ مبحوثاً بـ «لا»، وتبلغ نسبتهم ٢, ٩٩٪.

#### ب- التكلفة الخاصة بالترفيه

(العباب (كمبيوتر)-ملاهي-متنزهات-أخرى)

جدول (٢٤٦) يوضح توزيع مضردات عينة الدراسة من منطقة جازان على متغير الترفيه

من حيث التكرارات والنسب المئوية

التكلفة الشهرية	ك	%
أقل من ١٠٠٠ ريال	٣٩٤	٦٦,٩
من ١٠٠٠ إلى أقل من ٢٠٠٠ ريال	٧٤	١٢,٦
من ٢٠٠٠ إلى أقل من ٣٠٠٠ ريال	٤٢	٧,١
من ٣٠٠٠ إلى أقل من ٤٠٠٠ ريال	٧	١,٢
من ٤٠٠٠ إلى أقل من ٥٠٠٠ ريال	٢	٠,٣
٥٠٠٠ ريال فأكثر	٢	٠,٣
لم يحدد	٦٨	١١,٥
مجموع	٥٨٩	١٠٠
المتوسط	٧٤٧,٠٠ ريالاً	
الانحراف المعياري	٧٨١,٢٠ ريالاً	

يتضح من جدول (٢٤٦) المتعلق بقيمة المصروفات الشهرية الخاصة بـ «الترفيه»، أن النسبة الكبرى من عينة الدراسة تتفق أقل من ١٠٠٠ ريال شهرياً؛ وعددهم ٣٩٤ مبحوثاً بنسبة ٩, ٦٦٪ من إجمالي عينة منطقة جازان، يليهم من ينفقون من ١٠٠٠ إلى أقل من ٢٠٠٠ ريال شهرياً؛ وعددهم ٧٤ مبحوثاً بنسبة ٦, ١٢٪، يليهم من ينفقون من

٢٠٠٠ إلى أقل من ٣٠٠٠ ريال شهرياً؛ وعددهم ٤٢ مبحوثاً بنسبة ١, ٧٪، وفي المرتبة التالية من ينفقون من ٣٠٠٠ إلى أقل من ٤٠٠٠ ريال شهرياً؛ وعددهم ٧ مبحوثين بنسبة ٢, ١٪، ثم من ينفقون من ٤٠٠٠ من ٥٠٠٠ ريال فما أكثر شهرياً؛ ويبلغ عددهم مبحوثين اثنين بنسبة ٣, ٠٪، ويأتي في المرتبة الأخيرة إلى أقل من ٥٠٠٠ ريال شهرياً؛ وعددهم مبحوثان اثنان بنسبة ٣, ٠٪ أيضاً، في حين لم يحدد ٦٨ مبحوثاً قيمة مصروفاتهم الشهرية الخاصة بالترفيه؛ وتبلغ نسبتهم ٥, ١١٪، وبصورة عامة يبلغ متوسط المصروفات الخاصة بـ «الترفيه» في منطقة جازان شهرياً ٧٤٧, ٠٠ ريالاً، بانحراف معياري مقداره ٢٠, ٧٨١ ريالاً.

### متوسطات منطقة جازان (شهرياً)

جدول (٢٤٧) يوضح متوسطات عينة الدراسة من منطقة جازان على الاحتياجات بصفة

شهرية، والمتوسط العام

المتغير	السكن	الأكل	الملبس	الرعاية الصحية
المتوسط الحسابي	١٢٢٧, ٥٠ ريالاً	١٧١٠, ٠٠ ريالاً	١٤٥٩, ٠٠ ريالاً	١٩٥, ٠٠ ريالاً
المتغير	الحاجات المدرسية	حاجات الرضع	الكماليات	المواصلات
المتوسط الحسابي	٢٧٥, ٥ ريالاً	١٠٢٥, ٠٠ ريالاً	٦٩٤, ٠٠ ريالاً	١٠٦٠, ٠٠ ريالاً
المتغير	الخدمات الأساسية	الترفيه	المتوسط العام	
المتوسط الحسابي	١٦٥٠, ٠٠ ريالاً	٧٤٧, ٠٠ ريالاً	١٠٠٤٣, ٠٠ ريالاً	

يوضح الجدول (٢٤٧) متوسطات عينة الدراسة من منطقة جازان للمصروفات الشهرية الخاصة بالاحتياجات المعيشية والمتوسط العام؛ ويتضح من الجدول أعلاه أن متوسط المصروفات في ما يتعلق بالسكن بلغ ١٢٢٧, ٥٠ ريالاً شهرياً، وبلغ ١٧١٠, ٠٠ ريالاً للأكل شهرياً، ١٤٥٩, ٠٠ ريالاً للملبس شهرياً، و١٩٥, ٠٠ ريالاً للرعاية الصحية شهرياً، و٢٧٥, ٥ ريالاً شهرياً للحاجات المدرسية، و١٠٢٥, ٠٠ ريالاً شهرياً لحاجات الأطفال الرضع، و٦٩٤, ٠٠ ريالاً للكماليات شهرياً، و١٠٦٠, ٠٠ ريالاً شهرياً للمواصلات، و١٦٥٠, ٠٠ ريالاً شهرياً للخدمات الأساسية، وأخيراً ٧٤٧, ٠٠ ريالاً شهرياً للترفيه، وبلغ المتوسط العام للاحتياجات كافة ١٠٠٤٣, ٠٠ ريالاً شهرياً.

## منطقة نجران

### أولاً: السكن

#### ١- عدد أفراد الأسرة في المنزل

جدول (٢٤٨) يوضح توزيع مفردات عينة الدراسة من منطقة نجران على متغير عدد أفراد الأسرة في المنزل من حيث التكرارات والنسب المئوية

عدد الأفراد	ك	%
أقل من ثلاثة أفراد	٣٥	١٦,٣
من ثلاثة إلى ستة أفراد	٩٤	٤٣,٧
من سبعة إلى عشرة أفراد	٦٠	٢٧,٩
أكثر من عشرة أفراد	١٩	٨,٨
لم يحدد	٧	٣,٣
مجموع	٢١٥	١٠٠

يوضح الجدول (٢٤٨) توزيع مفردات عينة الدراسة من «منطقة نجران» على متغير عدد أفراد الأسرة في المنزل من حيث التكرارات والنسب المئوية، ويتضح من الجدول أن النسبة الكبرى من العينة في منطقة نجران يتراوح عدد الأفراد في أسرهم من ثلاثة إلى ستة أفراد؛ ويبلغ عدد من أشاروا إلى ذلك ٩٤ مبحوثاً بنسبة ٤٣,٧% من إجمالي مفردات عينة نجران، ويليهم من يتراوح عدد أفراد أسرهم في المنزل من سبعة إلى عشرة أفراد؛ وعددهم ٦٠ مبحوثاً بنسبة ٢٧,٩%، وأشار ٣٥ مبحوثاً إلى وجود أقل من ثلاثة أفراد في أسرهم من بنسبة ١٦,٣%، وأن ١٩ مبحوثاً من «منطقة نجران» عدد أفراد أسرهم أكثر من عشرة أفراد بنسبة ٨,٨%، في حين لم يحدد ٧ مبحوثين عدد الأفراد في أسرهم، وتبلغ نسبتهم ٣,٣%.

## ٢- نوع السكن:

يوضح الجدول (٢٤٩)؛ والخاص بنوع السكن لعينة الدراسة الكلية، أن النسبة الكبرى من عينة الدراسة تسكن في «بيت شعبي»، حيث بلغ عدد من أشار إلى ذلك ١٠٩ مبحوثين بنسبة ٥٠,٧٪، يليهم من يسكنون في «دور» وبلغ عددهم ٣٨ مبحوثاً بنسبة ١٧,٧٪ من إجمالي عينة «منطقة نجران»، ثم من يسكنون في «شقة» وبلغ عددهم ٣٤ بنسبة ١٥,٨٪، ويأتي في المرتبة الرابعة السكن في «فيلا» حيث بلغ عدد من أشار إلى ذلك ٣٠، بنسبة ١٤٪ من إجمالي عينة منطقة نجران. وأخيراً «أخرى» وبلغ عدد من أشار إليها ٣ مبحوثين بنسبة ١,٤٪.

جدول (٢٤٩) يوضح توزيع مفردات عينة الدراسة من منطقة نجران على متغير نوع

السكن من حيث التكرارات والنسب المئوية

نوع السكن	ك	%
(فيلا)	٣٠	١٤,٠
دور	٣٨	١٧,٧
بيت شعبي	١٠٩	٥٠,٧
شقة	٣٤	١٥,٨
أخرى	٣	١,٤
لم يحدد	١	٠,٥
مجموع	٢١٥	١٠٠

## ٣- ملكية السكن:

جدول (٢٥٠) يوضح توزيع مفردات عينة الدراسة من منطقة نجران على متغير ملكية

السكن من حيث التكرارات والنسب المئوية

ملكية السكن	ك	%
ملك	١٦١	٧٤,٩
مستأجر	٤٥	٢٠,٩
أخرى	٢	٠,٩
لم يحدد	٧	٣,٣
مجموع	٢١٥	١٠٠

يتضح من جدول (٢٥٠) المتعلق بـ «ملكية السكن» أن النسبة الكبرى من عينة الدراسة من يمتلكون مقار سكنهم؛ حيث أشار إلى ذلك ١٦١ مبحوثاً بنسبة ٧٤,٩٪.

من إجمالي عينة نجران، يليهم من يستأجرون سكنهم، ويبلغ عددهم ٤٥ مبحوثاً بنسبة ٩, ٢٠٪، ثم من يندرجون تحت فئة «أخرى» وعددهم مبحوثان اثنان بنسبة ٩, ٢٠٪.

#### ٤- الإيجار السنوي

جدول (٢٥١) يوضح توزيع مفردات عينة الدراسة من منطقة نجران المستأجرين للسكن على متغير قيمة الإيجار السنوي من حيث التكرارات والنسب المئوية

الإيجار السنوي	ك	%
أقل من ٥٠٠٠ ريال	٥	٢,٣
من ٥٠٠٠ إلى أقل من ١٠,٠٠٠ ريال	١١	٥,١
من ١٠,٠٠٠ إلى أقل من ١٥,٠٠٠ ريال	٩	٤,٢
من ١٥,٠٠٠ إلى أقل من ٢٠,٠٠٠ ريال	٥	٢,٣
من ٢٠,٠٠٠ إلى أقل من ٢٥,٠٠٠ ريال	٩	٤,٢
من ٢٥,٠٠٠ إلى أقل من ٣٠,٠٠٠ ريال	-	-
٣٠,٠٠٠ ريال فأكثر	٣	١,٤
لم يحدد	١٢	٥,٦
لا ينطبق	١٦١	٧٤,٩
مجموع	٢١٥	١٠٠

يتضح من الجدول أعلاه الخاص بقيمة الإيجار السنوي لعينة منطقة نجران من المستأجرين للسكن، أن النسبة الأعلى من المستأجرين تدفع إيجاراً سنوياً من ٥,٠٠٠ إلى أقل من ١٠,٠٠٠ ريال، ويبلغ عددهم ١١ مبحوثاً بنسبة ٥,١٪ من إجمالي عينة نجران، ثم من ١٠,٠٠٠ إلى أقل من ١٥,٠٠٠ ريال؛ ويبلغ عددهم ٩ مبحوثين بنسبة ٤,٢٪، يليهم من يدفعون إيجاراً سنوياً من ٢٠,٠٠٠ إلى ٢٥,٠٠٠ ريال؛ وعددهم ٩ مبحوثين بنسبة ٤,٢٪ أيضاً من إجمالي عينة نجران، ويأتي في المرتبة التالية من يدفعون إيجاراً سنوياً أقل من ٥٠٠٠ ريال ويبلغ عددهم ٥ مبحوثين بنسبة ٢,٣٪، ويأتي في المرتبة التالية من يدفعون إيجاراً سنوياً من ١٥,٠٠٠ إلى أقل من ٢٠,٠٠٠ ريال وعددهم ٥ مبحوثين بنسبة ٢,٣٪ أيضاً، وأخيراً من يدفعون إيجاراً سنوياً ٣٠,٠٠٠ فأكثر، ويبلغ عددهم ٣ مبحوثين بنسبة ١,٤٪، ولم يحدد ١٢ مبحوثاً القيمة الإيجارية للسكن الخاص بهم بنسبة ٥,٦٪، وبصورة عامة يبلغ متوسط الإيجار للمستأجرين من

عينة الدراسة في منطقة نجران ١٣٧٤٠,٠٠ ريالاً سنوياً، بانحراف معياري مقداره ٩٣١٦,٠٠ ريالاً سنوياً.

### ثانياً: الأكل

(اللحوم- الخبز- الخضراوات- الأرز، المكرونة، الطحين- الفواكه- الحليب، اللبن- الألبان، الفول، المعلبات- أخرى)

جدول (٢٥٢) يوضح توزيع مفردات عينة الدراسة من منطقة نجران على متغير الأكل من حيث التكرارات والنسب المئوية

التكلفة الشهرية	ك	%
أقل من ١٠٠٠ ريال	٤٣	٢٠,٠
من ١٠٠٠ إلى أقل من ٢٠٠٠ ريال	٦٩	٣٢,١
من ٢٠٠٠ إلى أقل من ٣٠٠٠ ريال	٥٩	٢٧,٤
من ٣٠٠٠ إلى أقل من ٤٠٠٠ ريال	٢٣	١٠,٧
من ٤٠٠٠ إلى أقل من ٥٠٠٠ ريال	١١	٥,١
من ٥٠٠٠ ريال فأكثر	٩	٤,٢
لم يحدد	١	٠,٥
مجموع	٢١٥	١٠٠
المتوسط	٢١٢٥,٠٠ ريالاً	
الانحراف المعياري	١٤٥٨,٦٠ ريالاً	

يتضح من جدول (٢٥٢) المتعلق بقيمة المصروفات الشهرية الخاصة بـ «الأكل»، أن النسبة الكبرى من عينة الدراسة تتفق من ١٠٠٠ إلى أقل من ٢٠٠٠ ريال شهرياً؛ وعدددهم ٦٩ مبحوثاً بنسبة ٣٢,١٪، يليهم من ينفقون من ٢٠٠٠ إلى أقل من ٣٠٠٠ ريال شهرياً؛ وعدددهم ٥٩ مبحوثاً بنسبة ٢٧,٤٪ من إجمالي عينة منطقة نجران، يليهم من ينفقون أقل من ١٠٠٠ ريال شهرياً؛ وعدددهم ٢٣ مبحوثاً بنسبة ١٠,٧٪، يليهم من ينفقون من ٣٠٠٠ إلى أقل من ٤٠٠٠ ريال شهرياً؛ وعدددهم ١١ مبحوثاً بنسبة ٥,١٪، ويأتي في المرتبة الأخيرة من ينفقون من ٥٠٠٠ ريال فأكثر. وعدددهم ٩ مبحوثين بنسبة ٤,٢٪،

وبصورة عامة يبلغ متوسط المصروفات الخاصة بـ «الأكل» في منطقة نجران شهرياً ٢١٢٥,٠٠ ريالاً، بانحراف معياري مقداره ٦٠,٦٠ ١٤٥٨ ريالاً.

### ثالثاً: الملابس

(الملابس الداخلية-الأحذية-الملابس الصيفية-الملابس الشتوية-أخرى)

جدول (٢٥٣) يوضح توزيع مفردات عينة الدراسة من منطقة نجران على متغير الملابس من حيث التكرارات والنسب المئوية

التكلفة الشهرية	ك	%
أقل من ١٠٠٠ ريال	٨٢	٣٨,١
من ١٠٠٠ إلى أقل من ٢٠٠٠ ريال	٨٦	٤٠,٠
من ٢٠٠٠ إلى أقل من ٣٠٠٠ ريال	١٥	٧,٠
من ٣٠٠٠ إلى أقل من ٤٠٠٠ ريال	٩	٤,٢
من ٤٠٠٠ إلى أقل من ٥٠٠٠ ريال	٥	٢,٣
من ٥٠٠٠ ريال فأكثر	٦	٢,٨
لم يحدد	١٢	٥,٦
مجموع	٢١٥	١٠٠
المتوسط	١٣٨١,٠٠ ريالاً	
الانحراف المعياري	١٠٩٥,٦٠ ريالاً	

يتضح من جدول (٢٥٣) المتعلق بقيمة المصروفات الشهرية الخاصة بـ «الملابس»، أن النسبة الكبرى من عينة الدراسة تنفق ١٠٠٠ إلى أقل من ٢٠٠٠ ريال شهرياً؛ وعدددهم ٨٦ مبعوثاً بنسبة ٤٠٪ من إجمالي عينة منطقة نجران ريال شهرياً، ثم يليهم من ينفقون أقل من ١٠٠٠، وعدددهم ٨٢ مبعوثاً بنسبة ٣٨,١٪. يليهم من ينفقون من ٢٠٠٠ إلى أقل من ٣٠٠٠ ريال شهرياً؛ وعدددهم ١٥ مبعوثاً بنسبة ٧٪، وفي المرتبة التالية من ينفقون من ٣٠٠٠ إلى أقل من ٤٠٠٠ ريال شهرياً؛ وعدددهم ٩ مبعوثين بنسبة ٤,٢٪، وفي المرتبة التالية من ينفقون من ٤٠٠٠ ريال فأكثر وعدددهم ٦ مبعوثين بنسبة ٢,٨٪، ويأتي في المرتبة الأخيرة من ينفقون من ٤٠٠٠ إلى أقل من ٥٠٠٠ ريال شهرياً؛ وعدددهم ٥ مبعوثين بنسبة ٢,٣٪، في حين لم يحدد ١٢ مبعوثاً بنسبة ٥,٦٪، وبصورة



عامة يبلغ متوسط المصروفات الخاصة بـ «الملبس» في منطقة نجران شهرياً ١٣٨١,٠٠ ريالاً، بانحراف معياري مقداره ١٠٩٥,٦٠ ريالاً.

## رابعاً: الرعاية الصحيّة

### أ- المرافق الصحيّة المتوافرة في محل الإقامة

جدول (٢٥٤) يوضح توزيع مفردات عينة الدراسة من منطقة نجران على متغير توافر المرافق الصحيّة من حيث التكرارات والنسب المئوية

مجموع	لم يحدد	لا	نعم	المرافق الصحيّة	
٢١٥	٢٥	١٥	١٧٥	ك	مستشفى
١٠٠	١١,٦	٧,٠	٨١,٤	%	
٢١٥	٣٥	٤	١٧٦	ك	مستوصف
١٠٠	١٦,٣	١,٩	٨١,٩	%	
٢١٥	٣٩	١٥	١٦١	ك	مركز صحي
١٠٠	١٨,١	٧,٠	٧٤,٩	%	
٢١٥	٤٠	١٢	١٦٣	ك	مركز رعاية أولية
١٠٠	١٨,٦	٥,٦	٧٥,٨	%	
٢١٥	٣٨	١٨	١٥٩	ك	عيادات خاصة
١٠٠	١٧,٧	٨,٤	٧٤,٠	%	

يتضح من الجدول أعلاه الخاص بتوافر المرافق الصحيّة في محل إقامة المبحوثين؛ أن ١٧٥ مبحوثاً أشاروا إلى وجود مستشفى في محل إقامتهم؛ وتبلغ نسبتهم ٨١,٤٪ من إجمالي عينة منطقة نجران، وأجاب ١٥ مبحوثاً بـ «لا يوجد» بنسبة ٧٪، في حين لم يحدد ٢٥ مبحوثاً بنسبة ١١,٦٪، وفي ما يتعلق بتوافر مستوصف في محل إقامتهم أجاب ١٧٦ مبحوثاً بـ «نعم» ونسبتهم ٨١,٩٪ من إجمالي العينة، وأجاب ٤ مبحوثين بـ «لا يوجد» بنسبة ١,٩٪، في حين لم يحدد ٣٥ مبحوثاً بنسبة ١٦,٣٪، وبالنسبة إلى المركز الصحي يتضح أن ١٦١ مبحوثاً أشاروا إلى وجود مركز صحي في محل إقامتهم؛ وتبلغ نسبتهم ٧٤,٩٪ من إجمالي العينة، وأجاب ١٥ مبحوثاً بـ «لا يوجد» بنسبة ٧٪، في حين لم يحدد ٣٩ مبحوثاً بنسبة ١٨,١٪، وفي ما يتعلق بتوافر مركز للرعاية الأولية في محل إقامتهم أجاب ١٦٣ مبحوثاً بـ «نعم» ونسبتهم ٧٥,٨٪ من إجمالي العينة، وأجاب ١٢ مبحوثاً بـ «لا

بنسبة ٦, ٥٪، في حين لم يحدد ٤٠ مبحوثاً بنسبة ٦, ١٨٪، وأخيراً في ما يتعلق بتوافر عيادات خاصة في محل الإقامة؛ يتضح أن ١٥٩ مبحوثاً لديهم عيادات خاصة في محل إقامتهم بنسبة ٧٤, ٧٪، وأجاب ١٨ مبحوثاً بـ «لا» بنسبة ٤, ٨٪، في حين لم يحدد ٣٨ مبحوثاً بنسبة ١٧, ٧٪.

### ب- التكلفة الخاصة بالرعاية الصحية

(زيارة طبيب-أدوية-أجهزة طبية-عمليات-أخرى)

جدول (٢٥٥) يوضح توزيع مفردات عينة الدراسة من منطقة نجران على متغير الرعاية الصحية من حيث التكرارات والنسب المئوية

التكلفة السنوية	ك	%
أقل من ٥٠٠٠ ريال	١٣٧	٦٣,٧
من ٥٠٠٠ إلى أقل من ١٠,٠٠٠ ريال	٥	٢,٣
من ١٠,٠٠٠ إلى أقل من ١٥,٠٠٠ ريال	١	٠,٥
من ١٥,٠٠٠ إلى أقل من ٢٠,٠٠٠ ريال	-	-
من ٢٠,٠٠٠ إلى أقل من ٢٥,٠٠٠ ريال	-	-
من ٢٥,٠٠٠ إلى أقل من ٣٠,٠٠٠ ريال	-	-
٣٠,٠٠٠ ريال فأكثر	-	-
لم يحدد	٧٢	٣٣,٥
مجموع	٢١٥	١٠٠
المتوسط	١٢٢٠,٠٠ ريالاً	
الانحراف المعياري	١٧١٩,٥٠ ريالاً	

يتضح من جدول (٢٥٥) المتعلق بقيمة المصروفات السنوية الخاصة بـ «الرعاية الصحية»، أن النسبة الكبرى من عينة الدراسة تنفق أقل من ٥٠٠٠ ريال سنوياً؛ وعددهم ١٣٧ مبحوثاً بنسبة ٦٣, ٧٪ من إجمالي عينة منطقة نجران، يليهم من ينفقون من ٥٠٠٠ إلى أقل من ١٠,٠٠٠ ريال وعددهم ٥ مبحوثين بنسبة ٢, ٣٪، وفي المرتبة الأخيرة من ينفقون من ١٠,٠٠٠ إلى أقل من ١٥,٠٠٠ ريال سنوياً، وعددهم مبحوث واحد بنسبة ٠, ٥٪، في حين لم يحدد ٧٢ مبحوثاً قيمة مصروفاتهم السنوية الخاصة بالرعاية الصحية، وتبلغ نسبتهم ٣٣, ٥٪، وبصورة عامة يبلغ متوسط المصروفات الخاصة

ب «الرعاية الصحيّة» في منطقة نجران سنويّاً ١٢٢٠,٠٠ ريالاً، بانحراف معياري مقداره ١٧١٩,٥٠ ريالاً.

### خامساً: الحاجات المدرسية

(الشنط-المراييل-الملابس الرياضية-الدفاتر والأقلام-الوجبات-أخرى)

جدول (٢٥٦) يوضح توزيع مفردات عينة الدراسة من منطقة نجران على متغير الحاجات المدرسية من حيث التكرارات والنسب المئوية

التكلفة السنوية	ك	%
أقلّ من ٥٠٠٠ ريال	١٤٩	٦٩,٣
من ٥٠٠٠ إلى أقلّ من ١٠,٠٠٠ ريال	٤	١,٩
من ١٠,٠٠٠ إلى أقلّ من ١٥,٠٠٠ ريال	-	-
من ١٥,٠٠٠ إلى أقلّ من ٢٠,٠٠٠ ريال	-	-
من ٢٠,٠٠٠ إلى أقلّ من ٢٥,٠٠٠ ريال	-	-
من ٢٥,٠٠٠ إلى أقلّ من ٣٠,٠٠٠ ريال	-	-
٣٠,٠٠٠ ريال فأكثر	-	-
لم يحدد	٦٢	٢٨,٨
مجموع	٢١٥	١٠٠
المتوسط	١٤٩٦,٠٠ ريالاً	
الانحراف المعياري	١٢٧٠,٨٠ ريالاً	

يتضح من جدول (٢٥٦) المتعلق بقيمة المصروفات السنوية الخاصة ب «الحاجات المدرسية»: أن النسبة الكبرى من عينة الدراسة تتفق أقلّ من ٥٠٠٠ ريال سنويّاً؛ وعددهم ١٤٩ مبحوثاً بنسبة ٦٩,٣٪ من إجمالي عينة منطقة نجران، وفي المرتبة الأخيرة من ٥٠٠٠ إلى أقلّ من ١٠,٠٠٠ ريال سنويّاً؛ وعددهم ٤ مبحوثين بنسبة ١,٩٪، في حين لم يحدد ٦٢ مبحوثاً قيمة مصروفاتهم السنوية الخاصة بالحاجات المدرسية، وهم في الغالب من ليس لديهم أبناء في المدارس أو المراحل التعليمية المختلفة وتبلغ نسبتهم ٢٨,٨٪، وبصورة عامة يبلغ متوسط المصروفات الخاصة ب «الحاجات المدرسية» في منطقة نجران سنويّاً ١٤٩٦,٠٠ ريالاً، بانحراف معياري مقداره ١٢٧٠,٨٠ ريالاً.

## سادساً: حاجات الأطفال الرضع

(حفاطات-مناديل معطرة-حليب-كريمات-أكل أطفال-أخرى)

جدول (٢٥٧) يوضح توزيع مفرذات عينة الدراسة من منطقة نجران على متغير حاجات الأطفال الرضع من حيث التكرارات والنسب المئوية

التكلفة الشهرية	ك	%
أقل من ١٠٠٠ ريال	٥٦	٢٦,٠
من ١٠٠٠ إلى أقل من ٢٠٠٠ ريال	٣٤	١٥,٨
من ٢٠٠٠ إلى أقل من ٣٠٠٠ ريال	١٠	٤,٧
من ٣٠٠٠ إلى أقل من ٤٠٠٠ ريال	٢	٠,٩
من ٤٠٠٠ إلى أقل من ٥٠٠٠ ريال	-	-
من ٥٠٠٠ ريال فأكثر	-	-
لم يحدد	١١٣	٥٢,٦
مجموع	٢١٥	١٠٠
المتوسط	١٠٢١,٠٠ ريالاً	
الانحراف المعياري	٧٣٤,٤٠ ريالاً	

يتضح من جدول (٢٥٧) المتعلق بقيمة المصروفات الشهرية الخاصة بـ «حاجات الأطفال الرضع»، أن النسبة الكبرى من عينة الدراسة تنفق أقل من ١٠٠٠ ريال شهرياً؛ وعدددهم ٥٦ مبحوثاً بنسبة ٢٦٪ من إجمالي عينة منطقة نجران، يليهم من ينفقون من ١٠٠٠ إلى أقل من ٢٠٠٠ ريال شهرياً؛ وعدددهم ٣٤ مبحوثاً بنسبة ١٥,٨٪، يليهم من ينفقون من ٢٠٠٠ إلى أقل من ٣٠٠٠ ريال شهرياً؛ وعدددهم ١٠ مبحوثين بنسبة ٤,٧٪، وفي المرتبة الأخيرة من ينفقون من ٣٠٠٠ إلى أقل من ٤٠٠٠ ريال شهرياً؛ وعدددهم مبحوثان اثنان بنسبة ٠,٩٪، في حين لم يحدد ١١٣ مبحوثاً قيمة مصروفاتهم الشهرية الخاصة بحاجات الأطفال الرضع، وهم في الغالب ممن ليس لديهم أطفال في هذه المرحلة العمرية، وتبلغ نسبتهم ٥٢,٦٪، وبصورة عامة يبلغ متوسط المصروفات الخاصة بـ «حاجات الأطفال الرضع» في منطقة نجران شهرياً ١٠٢١,٠٠ ريالاً، بانحراف معياري مقداره ٧٣٤,٤٠ ريالاً.

## سابعاً: الكماليات

(منظفات-صابون وشامبو-فوط وأدوات نظافة-مناديل-أخرى)

جدول (٢٥٨) يوضح توزيع مفردات عينة الدراسة من منطقة نجران على متغير الكماليات من حيث التكرارات والنسب المئوية

التكلفة الشهرية	ك	%
أقل من ١٠٠٠ ريال	١٨٣	٨٥,١
من ١٠٠٠ إلى أقل من ٢٠٠٠ ريال	٢٣	١٠,٧
من ٢٠٠٠ إلى أقل من ٣٠٠٠ ريال	١	٠,٥
من ٣٠٠٠ إلى أقل من ٤٠٠٠ ريال	١	٠,٥
من ٤٠٠٠ إلى أقل من ٥٠٠٠ ريال	-	-
من ٥٠٠٠ ريال فأكثر	-	-
لم يحدد	٧	٣,٣
مجموع	٢١٥	١٠٠
المتوسط	٥٠٥,٠٠ ريالاً	
الانحراف المعياري	٣٧٢,٨٠ ريالاً	

يتضح من جدول (٢٥٨) المتعلق بقيمة المصروفات الشهرية الخاصة بـ «الكماليات»، أن النسبة الكبرى من عينة الدراسة تنفق أقل من ١٠٠٠ ريال شهرياً؛ وعددهم ١٨٣ مبحوثاً بنسبة ٨٥,١٪ من إجمالي عينة منطقة نجران، يليهم من ينفقون من ١٠٠٠ إلى أقل من ٢٠٠٠ ريال شهرياً؛ وعددهم ٢٣ مبحوثاً بنسبة ١٠,٧٪، يليهم من ينفقون من ٢٠٠٠ إلى أقل من ٣٠٠٠ ريال شهرياً؛ وعددهم مبحوث واحد بنسبة ٠,٥٪، ويأتي في المرتبة الأخيرة من ينفقون من ٣٠٠٠ إلى أقل من ٤٠٠٠ ريال شهرياً؛ وعددهم مبحوث واحد بنسبة ٠,٥٪ أيضاً، في حين لم يحدد ٧ مبحوثين قيمة مصروفاتهم الشهرية الخاصة بالكماليات، وتبلغ نسبتهم ٣,٣٪، وبصورة عامة يبلغ متوسط المصروفات الخاصة بـ «الكماليات» في منطقة نجران شهرياً ٥٠٥,٠٠ ريالاً، بانحراف معياري مقداره ٣٧٢,٨٠ ريالاً.

## ثامناً: المواصلات

### أ- توافر وسائل المواصلات

جدول (٢٥٩) يوضح توزيع مفردات عينة الدراسة من منطقة نجران على متغير توافر وسائل المواصلات من حيث التكرارات والنسب المئوية

مجموع	لم يحدد	لا	نعم	وسائل المواصلات	
٢١٥	١١	٢٦	١٧٨	ك	سيارة خاصة ملك
١٠٠	٥,١	١٢,١	٨٢,٨	%	
٢١٥	١١٤	٥٣	٤٨	ك	سيارة خاصة مستأجرة
١٠٠	٥٣,٠	٢٤,٧	٢٢,٣	%	
٢١٥	١٢٠	٤٩	٤٦	ك	سيارة أجرة
١٠٠	٥٥,٨	٢٢,٨	٢١,٤	%	
٢١٥	١٢٢	٤٧	٤٦	ك	وسيلة نقل عام
١٠٠	٥٦,٧	٢١,٩	٢١,٤	%	
٢١٥	١٦٥	١٦	٣٤	ك	أخرى
١٠٠	٧٦,٧٨	٧,٤	١٥,٨	%	

يتضح من الجدول أعلاه الخاص بوسائل المواصلات في محل إقامة المبحوثين؛ أن ١٧٨ مبحوثاً لديهم سيارة خاصة ملك؛ وتبلغ نسبتهم ٨٢,٨% من إجمالي عينة منطقة نجران، و٢٦ مبحوثاً أشاروا إلى عدم امتلاكهم سيارة خاصة ملك؛ وتبلغ نسبتهم ١٢,١%، في حين لم يحدد ١١ مبحوثاً بنسبة ٥,١%، وفي ما يتعلق بوجود سيارة خاصة مستأجرة؛ أجاب ٤٨ مبحوثاً بـ «نعم» ونسبتهم ٢٢,٣%، في مقابل ٥٣ مبحوثاً أجابوا بـ «لا يوجد»؛ وتبلغ نسبتهم ٢٤,٧%، ولم يحدد ١١٤ مبحوثاً بنسبة ٥٣%، وبالنسبة إلى استخدام سيارة أجرة «ليموزين» يتضح أن ٤٦ مبحوثاً أشاروا إلى استخدامهم سيارة أجرة؛ وتبلغ نسبتهم ٢١,٤% من إجمالي العينة، و٤٩ مبحوثاً أشاروا إلى عدم استخدامهم سيارة أجرة؛ وتبلغ نسبتهم ٢٢,٨%، في حين لم يحدد ١٢٠ مبحوثاً بنسبة ٥٥,٨%، وفي ما يتعلق بوسائل النقل العام؛ أجاب ٤٦ مبحوثاً بـ «نعم» ونسبتهم ٢١,٤% من إجمالي العينة، في مقابل ٤٧ مبحوثاً أجابوا بـ «لا»؛ وتبلغ نسبتهم ٢١,٩%، ولم يحدد ١٢٢ مبحوثاً بنسبة ٥٦,٧%، وأخيراً في ما يتعلق بوسائل أخرى؛ يتضح أن ٣٤ مبحوثاً أجابوا بـ «نعم»،

وتبلغ نسبتهم ٨, ١٥٪ في مقابل ١٦ مبحوثاً أجابوا بـ «لا»؛ وتبلغ نسبتهم ٤, ٧٪، ولم يحدد ١٦٥ مبحوثاً بنسبة ٧٨, ٧٦٪.

### ب- التكلفة الخاصة بوسائل المواصلات

(سيارة خاصة ملك-سيارة خاصة مستأجرة-سيارة أجرة-وسيلة نقل عام-أخرى)

جدول (٢٦٠) يوضح توزيع مفردات عينة الدراسة من منطقة نجران على متغير وسائل المواصلات من حيث التكرارات والنسب المئوية

التكلفة الشهرية	ك	%
أقل من ١٠٠٠ ريال	١١٣	٥٢,٦
من ١٠٠٠ إلى أقل من ٢٠٠٠ ريال	٣٢	١٤,٩
من ٢٠٠٠ إلى أقل من ٣٠٠٠ ريال	٥	٢,٣
من ٣٠٠٠ إلى أقل من ٤٠٠٠ ريال	٣	١,٤
من ٤٠٠٠ إلى أقل من ٥٠٠٠ ريال	-	-
٥٠٠٠ ريال فأكثر	٣	١,٤
لم يحدد	٥٩	٢٧,٤
مجموع	٢١٥	١٠٠
المتوسط	٧٩٧,٠٠ ريالاً	
الانحراف المعياري	١٠٠٢,١٠ ريالاً	

يتضح من جدول (٢٦٠) المتعلق بقيمة المصروفات الشهرية الخاصة بـ «وسائل المواصلات»، أن النسبة الكبرى من عينة الدراسة تتفق أقل من ١٠٠٠ ريال شهرياً؛ وعددهم ١١٣ مبحوثاً بنسبة ٥٢, ٦٪ من إجمالي عينة منطقة نجران، يليهم من ينفقون من ١٠٠٠ إلى أقل من ٢٠٠٠ ريال شهرياً؛ وعددهم ٣٢ مبحوثاً بنسبة ١٤, ٩٪، يليهم من ينفقون من ٢٠٠٠ إلى أقل من ٣٠٠٠ ريال شهرياً؛ وعددهم ٥ مبحوثين بنسبة ٢, ٣٪، وفي المرتبة التالية من ينفقون من ٣٠٠٠ إلى أقل من ٤٠٠٠ ريال شهرياً؛ وعددهم ٣ مبحوثين بنسبة ١, ٤٪، ويأتي في المرتبة الأخيرة من ينفقون من ٥٠٠٠ ريال فما أكثر شهرياً؛ وعددهم ٣ مبحوثين بنسبة ١, ٤٪، في حين لم يحدد ٥٩ مبحوثاً قيمة مصروفاتهم الشهرية الخاصة بوسائل المواصلات، وتبلغ نسبتهم ٤, ٢٧٪، وبصورة عامة يبلغ متوسط

المصروفات الخاصة بـ «وسائل المواصلات» في منطقة نجران شهرياً ٧٩٧,٠٠ ريالاً، بانحراف معياري مقداره ١٠,١٠٢ ريال.

### تاسعاً: الخدمات الأساسية

#### أ- توافر الخدمات الأساسية

جدول (٢٦١) يوضح توزيع مفردات عينة الدراسة من منطقة نجران على متغير توافر الخدمات الأساسية من حيث التكرارات والنسب المئوية

مجموع	لم يحدد	لا	نعم	الخدمات الأساسية	
٢١٥	-	-	٢١٥	ك	كهرباء
١٠٠	-	-	١٠٠	%	
٢١٥	٢٦	٣	١٨٦	ك	ماء
١٠٠	١٢,١	١,٤	٨٦,٥	%	
٢١٥	٨٩	٢٨	٩٨	ك	تلفون ثابت
١٠٠	٤١,٤	١٣,٠	٤٥,٦	%	
٢١٥	٣٢	٧	١٧٦	ك	جوال
١٠٠	١٤,٩	٣,٣	٨١,٩	%	
٢١٥	٧٠	٢١	١٢٤	ك	إنترنت
١٠٠	٣٢,٦	٩,٧	٥٧,٧	%	
٢١٥	٨٩	٢٥	١٠١	ك	صرف صحي
١٠٠	٤١,٤	١١,٦	٤٧,٠	%	

يتضح من الجدول أعلاه الخاص بتوافر الخدمات الأساسية في محل إقامة المبحوثين؛ أن ٢١٥ مبحوثاً أشاروا إلى وجود كهرباء في محل إقامتهم؛ وتبلغ نسبتهم ١٠٠٪ من إجمالي العينة، وفي ما يتعلق بتوافر المياه في محل إقامتهم أجاب ١٨٦ مبحوثاً بـ «نعم» ونسبتهم ٩٠٪ من إجمالي العينة، في مقابل ٣ مبحوثين أجابوا بـ «لا يوجد»؛ وتبلغ نسبتهم ١,٤٪، في حين لم يحدد ٢٦ مبحوثاً بنسبة ١٢,١٪، وبالنسبة إلى التلفون الثابت؛ يتضح أن ٩٨ مبحوثاً أشاروا إلى وجود تلفون ثابت في محل إقامتهم؛ وتبلغ نسبتهم ٤٥,٦٪ من إجمالي العينة، و٢٨ مبحوثاً أشاروا إلى عدم وجوده في محل إقامتهم؛ وتبلغ نسبتهم ١٣٪، في حين لم يحدد ٨٩ مبحوثاً بنسبة ٤١,٤٪، وفي ما يتعلق



بتوافر جوال لدى المبحوثين أجاب ١٧٦ مبحوثاً بـ «نعم» ونسبتهم ٩, ٨١٪ من إجمالي العينة، في مقابل ٧ مبحوثين أجابوا بـ «لا»؛ وتبلغ نسبتهم ٣, ٣٪، في حين لم يحدد ٣٢ مبحوثاً بنسبة ٩, ١٤٪، وفي ما يتعلق بتوافر خدمة الإنترنت في محل الإقامة؛ يتضح أن ١٢٤ مبحوثاً لديهم خدمة الإنترنت بنسبة ٧, ٥٧٪، وأن ٢١ مبحوثاً لا تتوافر لديهم تلك الخدمة؛ وتبلغ نسبتهم ٧, ٩٪، ولم يحدد ٧٠ مبحوثاً بنسبة ٦, ٣٢٪، واخيراً بالنسبة إلى خدمة الصرف الصحي؛ أجاب ١٠١ مبحوث بـ «نعم» ونسبتهم ٤٧٪، مقابل ٢٥ مبحوثاً أجابوا بـ «لا» ونسبتهم ٦, ١١٪، ولم يحدد ٨٩ مبحوثاً بنسبة ٤, ٤١٪.

#### ب- التكلفة الخاصة بالخدمات الأساسية

(كهرباء-ماء-تلفون ثابت-جوال-إنترنت-صرف صحي)

جدول (٢٦٢) يوضح توزيع مفردات عينة الدراسة من منطقة نجران على متغير

الخدمات الأساسية من حيث التكرارات والنسب المئوية

التكلفة الشهرية	ك	%
أقل من ١٠٠٠ ريال	٦٧	٣١,٢
من ١٠٠٠ إلى أقل من ٢٠٠٠ ريال	٧٠	٣٢,٦
من ٢٠٠٠ إلى أقل من ٣٠٠٠ ريال	٣٥	١٦,٣
من ٣٠٠٠ إلى أقل من ٤٠٠٠ ريال	١٥	٧,٠
من ٤٠٠٠ إلى أقل من ٥٠٠٠ ريال	٦	٢,٨
٥٠٠٠ ريال فأكثر	٤	١,٩
لم يحدد	١٨	٨,٤
مجموع	٢١٥	١٠٠
المتوسط	١٦٣٥,٠٠ ريالاً	
الانحراف المعياري	١٣٢١,٠٠ ريالاً	

يتضح من جدول (٢٦٢) المتعلق بقيمة المصروفات الشهرية الخاصة بـ «الخدمات الأساسية»، أن النسبة الكبرى من عينة الدراسة تتفق من ١٠٠٠ ريال إلى أقل من ٢٠٠٠ ريال شهرياً؛ وعددهم ٧٠ مبحوثاً بنسبة ٦, ٣٢٪ من إجمالي عينة منطقة نجران، يليهم

من ينفقون أقل من ١٠٠٠ ريال شهرياً؛ وعددهم ٦٧ مبحوثاً بنسبة ٢, ٣١٪، يليهم من ينفقون من ٢٠٠٠ إلى أقل من ٣٠٠٠ ريال شهرياً؛ وعددهم ٣٥ مبحوثاً بنسبة ٣, ١٦٪، وفي المرتبة التالية من ينفقون من ٣٠٠٠ إلى أقل من ٤٠٠٠ ريال شهرياً؛ وعددهم ١٥ مبحوثاً بنسبة ٧٪، ثم من ينفقون من ٤٠٠٠ إلى أقل من ٥٠٠٠ ريال شهرياً؛ وعددهم ٦ مبحوثين بنسبة ٨, ٢٪، ويأتي في المرتبة الأخيرة من ينفقون من ٥٠٠٠ ريال فما أكثر شهرياً؛ ويبلغ عددهم ٤ مبحوثين بنسبة ٩, ١٪. في حين لم يحدد ١٨ مبحوثاً قيمة مصروفاتهم الشهرية الخاصة بالخدمات الأساسية؛ وتبلغ نسبتهم ٤, ٨٪، وبصورة عامة يبلغ متوسط المصروفات الخاصة بـ «الخدمات الأساسية» في منطقة نجران شهرياً ٠٠, ١٦٣٥ ريالاً، بانحراف معياري مقداره ٠٠, ١٣٢١ ريالاً.

## عاشراً: الترفيه

### أ- توافر وسائل الترفيه

جدول (٢٦٣) يوضح توزيع مفردات عينة الدراسة من منطقة نجران على متغير توافر وسائل الترفيه من حيث التكرارات والنسب المئوية

مجموع	لم يحدد	لا	نعم	وسائل الترفيه	
٢١٥	٨٦	٤٦	٨٣	ك	ألعاب (كمبيوتر)
١٠٠	٤٠,٠	٢١,٤	٣٨,٦	٪	
٢١٥	٩٢	٤٤	٧٩	ك	ملاهي
١٠٠	٤٢,٨	٢٠,٥	٣٦,٧	٪	
٢١٥	١٠٠	٥٣	٦٢	ك	متنزهات
١٠٠	٤٦,٥	٢٤,٧	٢٨,٨	٪	
٢١٥	-	٢٠٢	١٣	ك	أخرى
١٠٠	-	٩٤,٠	٦,٠	٪	

يتضح من الجدول أعلاه الخاص بوسائل الترفيه الخاصة بالمبحوثين؛ أن ٨٣ مبحوثاً لديهم ألعاب (كمبيوتر)؛ وتبلغ نسبتهم ٦, ٣٨٪ من إجمالي عينة منطقة نجران، و ٤٦ مبحوثاً أشاروا إلى عدم وجود هذه الألعاب؛ وتبلغ نسبتهم ٤, ٢١٪، في حين لم يحدد

٨٦ مبحوثاً بنسبة ٤٠٪، وفي ما يتعلق بوجود ملاهي في محل إقامتهم؛ أجاب ٧٩ مبحوثاً بـ «نعم» ونسبتهم ٣٦,٧٪ من إجمالي العينة، في مقابل ٤٤ مبحوثاً أجابوا بـ «لا يوجد»؛ وتبلغ نسبتهم ٢٠,٥٪، ولم يحدد ٩٢ مبحوثاً بنسبة ٤٢,٨٪، وبالنسبة إلى المتنزهات يتضح أن ٦٢ مبحوثاً أشاروا إلى وجود متنزهات في محل إقامتهم؛ وتبلغ نسبتهم ٢٨,٨٪ من إجمالي العينة، و٥٣ مبحوثاً أشاروا إلى عدم وجودها؛ وتبلغ نسبتهم ٢٤,٧٪، في حين لم يحدد ١٠٠ مبحوث بنسبة ٤٦,٥٪، وأخيراً في ما يتعلق بوسائل ترفيهه أخرى كالسفر وخلافه؛ يتضح أن ١٣ مبحوثاً أجابوا بـ «نعم» بنسبة ٦٪، وأجاب ٢٠٢ مبحوث بـ «لا»، وتبلغ نسبتهم ٩٤٪.

#### ب- التكلفة الخاصة بالترفيه

(العباب (كمبيوتر)-ملاهي-متنزهات-أخرى)

جدول (٢٦٤) يوضح توزيع مفردات عينة الدراسة من منطقة نجران على متغير الترفيه

من حيث التكرارات والنسب المئوية

النسبة المئوية %	ك	التكلفة الشهرية
٤٧,٠	١٠١	أقل من ١٠٠٠ ريال
٣,٧	٨	من ١٠٠٠ إلى أقل من ٢٠٠٠ ريال
-	-	من ٢٠٠٠ إلى أقل من ٣٠٠٠ ريال
-	-	من ٣٠٠٠ إلى أقل من ٤٠٠٠ ريال
-	-	من ٤٠٠٠ إلى أقل من ٥٠٠٠ ريال
-	-	٥٠٠٠ ريال فأكثر
٤٩,٣	١٠٦	لم يحدد
١٠٠	٢١٥	مجموع
		المتوسط ٤٣٩,٠٠ ريالاً
		الانحراف المعياري ٢٩٤,٤٠ ريالاً

يتضح من جدول (٢٦٤) المتعلق بقيمة المصروفات الشهرية الخاصة بـ «الترفيه»،

أن النسبة الكبرى من عينة الدراسة تنفق أقل من ١٠٠٠ ريال شهرياً؛ وعددهم ١٠١

مبحوث بنسبة ٤٧٪ من إجمالي عينة منطقة نجران، ويأتي في المرتبة الأخيرة من ينفقون من ١٠٠٠ إلى أقل من ٢٠٠٠ ريال شهرياً؛ وعددهم ٨ مبحوثين بنسبة ٣,٧٪، في حين لم يحدد ١٠٦ مبحوثين قيمة مصروفاتهم الشهرية الخاصة بالترفيه؛ وتبلغ نسبتهم ٣,٤٩٪، وبصورة عامة يبلغ متوسط المصروفات الخاصة بـ «الترفيه» في منطقة نجران شهرياً ٤٣٩,٠٠ ريالاً، بانحراف معياري مقداره ٤٠,٤٠, ٢٩٤ ريالاً.

### متوسطات منطقة نجران (شهرياً)

جدول (٢٦٥) يوضح متوسطات عينة الدراسة من منطقة نجران على الاحتياجات بصفة شهرية، والمتوسط العام

المتغير	السكن	الأكل	الملبس	الرعاية الصحية
المتوسط الحسابي	١١٤٥,٠٠ ريالاً	٢١٢٥,٠٠ ريالاً	١٣٨١,٠٠ ريالاً	١٠١,٧٠ ريال
المتغير	الحاجات المدرسية	حاجات الرضع	الكمائيات	المواصلات
المتوسط الحسابي	١٢٤,٧٠ ريالاً	١٠٢١,٠٠ ريالاً	٥٠٥,٠٠ ريالاً	٧٩٧,٠٠ ريالاً
المتغير	الخدمات الأساسية	الترفيه	المتوسط العام	
المتوسط الحسابي	١٦٣٥,٠٠ ريالاً	٤٣٩,٠٠ ريالاً	٩٢٧٤,٤٠ ريالاً	

يوضح الجدول (٢٦٥) متوسطات عينة الدراسة من منطقة نجران للمصروفات الشهرية الخاصة بالاحتياجات المعيشية والمتوسط العام؛ ويتضح من الجدول أعلاه أن متوسط المصروفات في ما يتعلق بالسكن بلغ ١١٤٥,٠٠ شهرياً، وبلغ ٢١٢٥,٠٠ ريالاً للأكل شهرياً، و١٣٨١,٠٠ ريالاً للملبس شهرياً، و١٠١,٧٠ ريالاً للرعاية الصحية شهرياً، و١٢٤,٧٠ ريالاً شهرياً للحاجات المدرسية، و١٠٢١,٠٠ ريالاً شهرياً لحاجات الأطفال الرضع، و٥٠٥,٠٠ ريالاً للكمائيات شهرياً، و٧٩٧,٠٠ ريالاً شهرياً للمواصلات، و١٦٣٥,٠٠ ريالاً شهرياً للخدمات الأساسية، وأخيراً ٤٣٩,٠٠ ريالاً شهرياً للترفيه، وبلغ المتوسط العام للاحتياجات كافة ٩٢٧٤,٤٠ ريالاً شهرياً.

## منطقة الباحة

## أولاً: السكن

## ١- عدد أفراد الأسرة في المنزل

جدول (٢٦٦) يوضح توزيع مفردات عينة الدراسة من منطقة الباحة على متغير عدد أفراد الأسرة في المنزل من حيث التكرارات والنسب المئوية

عدد الأفراد	ك	%
أقل من ثلاثة أفراد	٦٢	٣٣,٥
من ثلاثة إلى ستة أفراد	٦٩	٣٧,٣
من سبعة إلى عشرة أفراد	٢٦	١٤,١
أكثر من عشرة أفراد	٩	٤,٩
لم يحدد	١٩	١٠,٣
مجموع	١٨٥	١٠٠

يوضح الجدول (٢٦٦) توزيع مفردات عينة الدراسة من «منطقة الباحة» على متغير عدد أفراد الأسرة في المنزل من حيث التكرارات والنسب المئوية، ويتضح من الجدول أن النسبة الكبرى من العينة في منطقة الباحة يتراوح عدد الأفراد في أسرهم من ثلاثة إلى ستة أفراد؛ وبلغ عدد من أشاروا إلى ذلك ٦٩ مبحوثاً بنسبة ٣, ٣٧٪ من إجمالي مفردات عينة الباحة، وأشار ٦٢ مبحوثاً إلى وجود أقل من ثلاثة أفراد في أسرهم من بنسبة ٥, ٢٣٪، ويليهم من يتراوح عدد أفراد أسرهم في المنزل من سبعة إلى عشرة أفراد؛ وعددهم ٢٦ مبحوثاً بنسبة ١, ١٤٪، وأن ٩ مبحوثين من «منطقة الباحة» عدد أفراد أسرهم أكثر من عشرة أفراد بنسبة ٩, ٤٪، في حين لم يحدد ١٩ مبحوثاً عدد الأفراد في أسرهم، وتبلغ نسبتهم ٣, ١٠٪.

## ٢- نوع السكن:

يوضح الجدول (٢٦٧) الخاص بنوع السكن لعينة الدراسة الكلية، أن النسبة الكبرى من عينة الدراسة تسكن في «دور»، حيث بلغ عدد من أشار إلى ذلك ٨١ مبحوثاً بنسبة ٨, ٤٣٪، يليهم من يسكنون في «شقة» وبلغ عددهم ٤٤ بنسبة ٨, ٢٣٪ من إجمالي عينة

«منطقة الباحة»، ثم من يسكنون في «فيلا» ويبلغ عددهم ٣٦ بنسبة ١٩,٥ ٪، ويأتي في المرتبة الرابعة السكن في «بيت شعبي» حيث بلغ عدد من أشار إلى ذلك ١٣ بنسبة ٧٪ من إجمالي عينة منطقة الباحة، وأخيراً «أخرى» ويبلغ عدد من أشار إليها ١١ مبحوثاً بنسبة ٥,٩ ٪.

جدول (٢٦٧) يوضح توزيع مفردات عينة الدراسة من منطقة الباحة على متغير نوع

السكن من حيث التكرارات والنسب المئوية

نوع السكن	ك	%
(فيلا)	٣٦	١٩,٥
دور	٨١	٤٣,٨
بيت شعبي	١٣	٧,٠
شقة	٤٤	٢٣,٨
أخرى	١١	٥,٩
لم يحدد	-	-
مجموع	١٨٥	١٠٠

### ٣- ملكية السكن:

جدول (٢٦٨) يوضح توزيع مفردات عينة الدراسة من منطقة الباحة على متغير ملكية

السكن من حيث التكرارات والنسب المئوية

ملكية السكن	ك	%
ملك	١٤١	٧٦,٢
مستأجر	٤٢	٢٢,٧
أخرى	٢	١,١
لم يحدد	-	-
مجموع	١٨٥	١٠٠

يتضح من جدول (٢٦٨) المتعلق بـ «ملكية السكن» أن النسبة الكبرى من عينة الدراسة من يمتلكون مقار سكنهم؛ حيث أشار إلى ذلك ١٤١ مبحوثاً بنسبة ٧٦,٢ ٪ من إجمالي عينة الباحة، يليهم من يستأجرون سكنهم، ويبلغ عددهم ٤٢ مبحوثاً بنسبة ٢٢,٧ ٪، ثم من يندرجون تحت فئة «أخرى» وعددهم مبحوثان اثنان بنسبة ١,١ ٪.

## ٤ - الإيجار السنوي

جدول (٢٦٩) يوضح توزيع مفردات عينة الدراسة من منطقة الباحة المستأجرين للسكن على متغير قيمة الإيجار السنوي من حيث التكرارات والنسب المئوية

الإيجار السنوي	ك	%
أقل من ٥٠٠٠ ريال	٢	١,١
من ٥٠٠٠ إلى أقل من ١٠,٠٠٠ ريال	٤	٢,٢
من ١٠,٠٠٠ إلى أقل من ١٥,٠٠٠ ريال	١٢	٦,٥
من ١٥,٠٠٠ إلى أقل من ٢٠,٠٠٠ ريال	٦	٣,٢
من ٢٠,٠٠٠ إلى أقل من ٢٥,٠٠٠ ريال	٧	٣,٨
من ٢٥,٠٠٠ إلى أقل من ٣٠,٠٠٠ ريال	٤	٢,٢
٣٠,٠٠٠ ريال فأكثر	١	٠,٥
لم يحدد	٨	٤,٣
لا ينطبق	١٤١	٧٦,٢
مجموع	٢١٥	١٠٠

يتضح من الجدول أعلاه الخاص بقيمة الإيجار السنوي لعينة منطقة الباحة من المستأجرين للسكن، أن النسبة الأعلى من المستأجرين تدفع إيجاراً سنوياً من ١٠,٠٠٠ إلى أقل من ١٥,٠٠٠ ريال، ويبلغ عددهم ١٢ مبحوثاً بنسبة ٦,٥٪ من إجمالي عينة الباحة، ثم من ٢٠,٠٠٠ إلى أقل من ٢٥,٠٠٠ ريال؛ ويبلغ عددهم ٧ مبحوثين بنسبة ٣,٨٪، يليهم من يدفعون إيجاراً سنوياً من ١٥,٠٠٠ إلى ٢٠,٠٠٠ ريال؛ وعددهم ٦ مبحوثين بنسبة ٣,٢٪ أيضاً من إجمالي عينة الباحة، ويأتي في المرتبة التالية من يدفعون إيجاراً سنوياً من ٥,٠٠٠ إلى أقل من ١٠,٠٠٠ ريال ويبلغ عددهم ٤ مبحوثين بنسبة ٢,٢٪، ثم من يدفعون إيجاراً سنوياً من ٢٥,٠٠٠ إلى أقل من ٣٠,٠٠٠ ريال، ويبلغ عددهم ٤ مبحوثين بنسبة ٢,٢٪ أيضاً، ويأتي في المرتبة التالية من يدفعون إيجاراً سنوياً أقل من ٥٠٠٠ ريال، وعددهم مبحوثان اثنان بنسبة ٢,٢٪ أيضاً، وأخيراً من يدفعون إيجاراً سنوياً ٣٠,٠٠٠ فأكثر، ويبلغ عددهم مبحوث واحد بنسبة ٠,٥٪، ولم يحدد ٨ مبحوثين القيمة الإيجارية للسكن الخاص بهم بنسبة ٤,٣٪، وبصورة عامة يبلغ متوسط الإيجار للمستأجرين من عينة الدراسة في منطقة الباحة ١٥٥٣٠,٠٠ ريالاً سنوياً، بانحراف معياري مقداره ٧٤٧٤,٠٠ ريالاً سنوياً.

## ثانياً: الأكل

(اللحوم- الخبز- الخضراوات- الأرز، المكرونة، الطحين- الفواكه- الحليب، اللبن- الأجبان، الفول، المعلبات- أخرى)

جدول (٢٧٠) يوضح توزيع مفردات عينة الدراسة من منطقة الباحة على متغير الأكل من حيث التكرارات والنسب المئوية

التكلفة الشهرية	ك	%
أقل من ١٠٠٠ ريال	٦٥	٣٥,١
من ١٠٠٠ إلى أقل من ٢٠٠٠ ريال	٨٠	٤٣,٢
من ٢٠٠٠ إلى أقل من ٣٠٠٠ ريال	٢٤	١٣,٠
من ٣٠٠٠ إلى أقل من ٤٠٠٠ ريال	٧	٣,٨
من ٤٠٠٠ إلى أقل من ٥٠٠٠ ريال	٤	٢,٢
من ٥٠٠٠ ريال فأكثر	٤	٢,٢
لم يحدد	١	٠,٥
مجموع	١٨٥	١٠٠
المتوسط	١٤٦٣,٠٠ ريالاً	
الانحراف المعياري	١١٣٤,٤٠ ريالاً	

يتضح من جدول (٢٧٠) المتعلق بقيمة المصروفات الشهرية الخاصة بـ «الأكل»، أن النسبة الكبرى من عينة الدراسة تتفق من ١٠٠٠ إلى أقل من ٢٠٠٠ ريال شهرياً؛ وعددهم ٨٠ مبحوثاً بنسبة ٤٣,٢٪، يليهم من ينفقون أقل من ١٠٠٠ ريال شهرياً؛ وعددهم ٦٥ مبحوثاً بنسبة ٣٥,١٪، يليهم من ينفقون من ٢٠٠٠ إلى أقل من ٣٠٠٠ ريال شهرياً؛ وعددهم ٢٤ مبحوثاً بنسبة ١٣٪ من إجمالي عينة منطقة الباحة، يليهم من ينفقون من ٣٠٠٠ إلى أقل من ٤٠٠٠ ريال شهرياً؛ وعددهم ٧ مبحوثين بنسبة ٣,٨٪، يليهم من ينفقون من ٤٠٠٠ إلى أقل من ٥٠٠٠ ريال شهرياً، وعددهم ٤ مبحوثين بنسبة ٢,٢٪، ويأتي في المرتبة الأخيرة من ينفقون من ٥٠٠٠ ريال فأكثر، وعددهم ٤ مبحوثين بنسبة ٢,٢٪، وبصورة عامة يبلغ متوسط المصروفات الخاصة بـ «الأكل» في منطقة الباحة شهرياً ١٤٦٣,٠٠ ريالاً، بانحراف معياري مقداره ١١٣٤,٤٠ ريالاً.



## ثالثاً: الملابس

(الملابس الداخلية-الأحذية-الملابس الصيفية-الملابس الشتوية-أخرى)

جدول (٢٧١) يوضح توزيع مضردات عينة الدراسة من منطقة الباحة على متغير الملابس من حيث التكرارات والنسب المئوية

التكلفة الشهرية	ك	%
أقل من ١٠٠٠ ريال	١٠١	٥٤,٦
من ١٠٠٠ إلى أقل من ٢٠٠٠ ريال	٥٨	٣١,٤
من ٢٠٠٠ إلى أقل من ٣٠٠٠ ريال	٩	٤,٩
من ٣٠٠٠ إلى أقل من ٤٠٠٠ ريال	٣	١,٦
من ٤٠٠٠ إلى أقل من ٥٠٠٠ ريال	-	-
من ٥٠٠٠ ريال فأكثر	١	٠,٥
لم يحدد	١٣	٧,٠
مجموع	١٨٥	١٠٠
المتوسط	٩٩٩,٠٠ ريالاً	
الانحراف المعياري	٧٢٧,٦٠ ريالاً	

يتضح من جدول (٢٧١) المتعلق بقيمة المصروفات الشهرية الخاصة بـ «الملابس»، أن النسبة الكبرى من عينة الدراسة تنفق أقل من ١٠٠٠ ريال شهرياً، وعددهم ١٠١ مبحوث بنسبة ٥٤,٦٪، ثم يليهم من ١٠٠٠ إلى أقل من ٢٠٠٠ ريال شهرياً؛ وعددهم ٥٨ مبحوثاً بنسبة ٣١,٤٪ من إجمالي عينة منطقة الباحة، يليهم من ينفقون من ٢٠٠٠ إلى أقل من ٣٠٠٠ ريال شهرياً؛ وعددهم ٩ مبحوثين بنسبة ٤,٩٪، وفي المرتبة التالية من ينفقون من ٣٠٠٠ إلى أقل من ٤٠٠٠ ريال شهرياً؛ وعددهم ٣ مبحوثين بنسبة ١,٦٪، ويأتي في المرتبة الأخيرة من ينفقون من ٥٠٠٠ ريال فأكثر، وعددهم مبحوث واحد بنسبة ٠,٥٪، في حين لم يحدد ١٣ مبحوثاً بنسبة ٧٪. وبصورة عامة يبلغ متوسط المصروفات الخاصة بـ «الملابس» في منطقة الباحة شهرياً ٩٩٩,٠٠ ريالاً، بانحراف معياري مقداره ٧٢٧,٦٠ ريالاً.

## رابعاً: الرعاية الصحية

### أ- المرافق الصحية المتوافرة في محل الإقامة

جدول (٢٧٢) يوضح توزيع مفردات عينة الدراسة من منطقة الباحة على متغير توافر المرافق الصحية من حيث التكرارات والنسب المئوية

مجموع	لم يحدد	لا	نعم	المرافق الصحية	
١٨٥	٣	١٤	١٦٨	ك	مستشفى
١٠٠	١,٦	٧,٦	٩٠,٨	%	
١٨٥	٤	٢٠	١٦١	ك	مستوصف
١٠٠	٢,٢	١٠,٨	٨٧,٠	%	
١٨٥	٣	٧	١٧٥	ك	مركز صحي
١٠٠	١,٦	٣,٨	٩٤,٦	%	
١٨٥	١١	٥	١٦٩	ك	مركز رعاية أولية
١٠٠	٥,٩	٢,٧	٩١,٤	%	
١٨٥	٤	١٥	١٦٦	ك	عيادات خاصة
١٠٠	٢,٢	٨,١	٨٩,٧	%	

يتضح من الجدول أعلاه الخاص بتوافر المرافق الصحية في محل إقامة المبحوثين؛ أن ١٦٨ مبحوثاً أشاروا إلى وجود مستشفى في محل إقامتهم؛ وتبلغ نسبتهم ٨, ٩٠٪ من إجمالي عينة منطقة الباحة، وأجاب ١٤ مبحوثاً بـ «لا يوجد» بنسبة ٦, ٧٪، في حين لم يحدد ٣ مبحوثين بنسبة ١, ٦٪، وفي ما يتعلق بتوافر مستوصف في محل إقامتهم أجاب ١٦١ مبحوثاً بـ «نعم» ونسبتهم ٨٧٪ من إجمالي العينة، وأجاب ٢٠ مبحوثاً بـ «لا يوجد» بنسبة ١٠, ٨٪، في حين لم يحدد ٤ مبحوثين بنسبة ٢, ٢٪، وبالنسبة إلى المركز الصحي يتضح أن ١٧٥ مبحوثاً أشاروا إلى وجود مركز صحي في محل إقامتهم؛ وتبلغ نسبتهم ٩٤, ٦٪ من إجمالي العينة، وأجاب ٧ مبحوثين بـ «لا يوجد» بنسبة ٣, ٨٪، في حين لم يحدد ٣ مبحوثين بنسبة ١, ٦٪. وفي ما يتعلق بتوافر مركز الرعاية الأولية في محل إقامتهم أجاب ١٦٩ مبحوثاً بـ «نعم» ونسبتهم ٩١, ٤٪ من إجمالي العينة، وأجاب ٥ مبحوثين بـ «لا» بنسبة ٢, ٧٪، في حين لم يحدد ١١ مبحوثاً بنسبة ٥, ٩٪، وأخيراً في ما يتعلق بتوافر عيادات خاصة في محل الإقامة؛ يتضح أن ١٦٦ مبحوثاً لديهم عيادات

خاصة في محل إقامتهم بنسبة ٧, ٨٩٪، وأجاب ١٥ مبحوثاً بـ «لا» بنسبة ١, ٨٪، في حين لم يحدد ٤ مبحوثين بنسبة ٢, ٢٪.

### ب- التكلفة الخاصة بالرعاية الصحيّة

(زيارة طبيب-أدوية-أجهزة طبيّة-عمليات-أخرى)

جدول (٢٧٣) يوضح توزيع مفردات عينة الدراسة من منطقة الباحة على متغير الرعاية الصحيّة من حيث التكرارات والنسب المئوية

التكلفة السنوية	ك	%
أقلّ من ٥٠٠٠ ريال	١٢٦	٦٨,١
من ٥٠٠٠ إلى أقلّ من ١٠,٠٠٠ ريال	٢	١,١
من ١٠,٠٠٠ إلى أقلّ من ١٥,٠٠٠ ريال	-	-
من ١٥,٠٠٠ إلى أقلّ من ٢٠,٠٠٠ ريال	-	-
من ٢٠,٠٠٠ إلى أقلّ من ٢٥,٠٠٠ ريال	-	-
من ٢٥,٠٠٠ إلى أقلّ من ٣٠,٠٠٠ ريال	-	-
٣٠,٠٠٠ ريال فأكثر	-	-
لم يحدد	٥٧	٣٠,٨
مجموع	١٨٥	١٠٠
المتوسط	١٧٨٤,٠٠ ريالاً	
الانحراف المعياري	١٣٣٨,٣٠ ريالاً	

يتضح من جدول (٢٧٣) المتعلق بقيمة المصروفات السنوية الخاصة بـ «الرعاية الصحيّة»، أن النسبة الكبرى من عينة الدراسة تتفق أقلّ من ٥٠٠٠ ريال سنوياً؛ وعددهم ١٢٦ مبحوثاً بنسبة ٦٨,١٪ من إجمالي عينة منطقة الباحة، وفي المرتبة الأخيرة من ينفقون من ٥٠٠٠ إلى أقلّ من ١٠,٠٠٠ ريال، وعددهم مبحوثان اثنان بنسبة ١,١٪، في حين لم يحدد ٥٧ مبحوثاً قيمة مصروفاته السنوية الخاصة بالرعاية الصحيّة، وتبلغ نسبتهم ٣٠,٨٪، وبصورة عامة يبلغ متوسط المصروفات الخاصة بـ «الرعاية الصحيّة» في منطقة الباحة سنوياً ١٧٨٤,٠٠ ريالاً، بانحراف معياري مقداره ١٣٣٨,٣٠ ريالاً.

### خامساً: الحاجات المدرسية

(الشنط-المراييل-الملابس الرياضية-الدفاتر والأقلام-الوجبات-أخرى)

جدول (٢٧٤) يوضح توزيع مفردات عينة الدراسة من منطقة الباحة على متغير الحاجات المدرسية من حيث التكرارات والنسب المئوية

التكلفة السنوية	ك	%
أقل من ٥٠٠٠ ريال	٧٥	٤٠,٥
من ٥٠٠٠ إلى أقل من ١٠,٠٠٠ ريال	١٠	٥,٤
من ١٠,٠٠٠ إلى أقل من ١٥,٠٠٠ ريال	١	٠,٥
من ١٥,٠٠٠ إلى أقل من ٢٠,٠٠٠ ريال	-	-
من ٢٠,٠٠٠ إلى أقل من ٢٥,٠٠٠ ريال	-	-
من ٢٥,٠٠٠ إلى أقل من ٣٠,٠٠٠ ريال	-	-
٣٠,٠٠٠ ريال فأكثر	-	-
لم يحدد	٩٩	٥٣,٥
مجموع	١٨٥	١٠٠
المتوسط	٢٥٢٣,٠٠ ريالاً	
الانحراف المعياري	٢١٤٨,٩٠ ريالاً	

يتضح من جدول (٢٧٤) المتعلق بقيمة المصروفات السنوية الخاصة بـ «الحاجات المدرسية»؛ أن النسبة الكبرى من عينة الدراسة تتفق أقل من ٥٠٠٠ ريال سنوياً؛ وعددهم ٧٥ مبحوثاً بنسبة ٤٠,٥٪ من إجمالي عينة منطقة الباحة، يليهم من ينفقون من ٥٠٠٠ إلى أقل من ١٠,٠٠٠ ريال سنوياً؛ وعددهم ١٠ مبحوثين بنسبة ٥,٤٪، وفي المرتبة الأخيرة من ينفقون من ١٠٠٠٠ إلى أقل من ١٥,٠٠٠ ريال سنوياً؛ وعددهم مبحوث واحد بنسبة ٠,٥٪، في حين لم يحدد ٩٩ مبحوثاً قيمة مصروفاتهم السنوية الخاصة بالحاجات المدرسية، وهم في الغالب من ليس لديهم أبناء في المدارس أو المراحل التعليمية المختلفة، وتبلغ نسبتهم ٥٣,٥٪، وبصورة عامة يبلغ متوسط المصروفات الخاصة بـ «الحاجات المدرسية» في منطقة الباحة سنوياً ٢٥٢٣,٠٠ ريالاً، بانحراف معياري مقداره ٢١٤٨,٩٠ ريالاً.

## سادساً: حاجات الأطفال الرضع

(حفاطات-مناديل معطرة-حليب-كريمات-أكل أطفال-أخرى)

جدول (٢٧٥) يوضح توزيع مضردات عينة الدراسة من منطقة الباحة على متغير حاجات الأطفال الرضع من حيث التكرارات والنسب المئوية

التكلفة الشهرية	ك	%
أقل من ١٠٠٠ ريال	٣٦	١٩,٥
من ١٠٠٠ إلى أقل من ٢٠٠٠ ريال	٦	٣,٢
من ٢٠٠٠ إلى أقل من ٣٠٠٠ ريال	١	٠,٥
من ٣٠٠٠ إلى أقل من ٤٠٠٠ ريال	-	-
من ٤٠٠٠ إلى أقل من ٥٠٠٠ ريال	-	-
من ٥٠٠٠ ريال فأكثر	-	-
لم يحدد	١٤٢	٧٦,٨
مجموع	١٨٥	١٠٠
المتوسط	٥٨٨,٠٠ ريالاً	
الانحراف المعياري	٣٩١,٧٠ ريالاً	

يتضح من جدول (٢٧٥) المتعلق بقيمة المصروفات الشهرية الخاصة بـ «حاجات الأطفال الرضع»، أن النسبة الكبرى من عينة الدراسة تنفق أقل من ١٠٠٠ ريال شهرياً؛ وعدد هم ٣٦ مبحوثاً بنسبة ١٩,٥٪ من إجمالي عينة منطقة الباحة، يليهم من ينفقون من ١٠٠٠ إلى أقل من ٢٠٠٠ ريال شهرياً؛ وعدد هم ٦ مبحوثين بنسبة ٣,٢٪، وفي المرتبة الأخيرة من ينفقون من ٢٠٠٠ إلى أقل من ٣٠٠٠ ريال شهرياً؛ وعدد هم مبحوث واحد بنسبة ٠,٥٪، في حين لم يحدد ١٤٢ مبحوثاً قيمة مصروفاتهم الشهرية الخاصة بحاجات الأطفال الرضع، وهم في الغالب ممن ليس لديهم أطفال في هذه المرحلة العمرية، وتبلغ نسبتهم ٧٦,٨٪، وبصورة عامة يبلغ متوسط المصروفات الخاصة بـ «حاجات الأطفال الرضع» في منطقة الباحة شهرياً ٥٨٨,٠٠ ريالاً، بانحراف معياري مقداره ٣٩١,٧٠ ريالاً.

## سابعاً: الكماليات

(منظفات-صابون وشامبو-فوط وأدوات نظافة-مناديل-أخرى)

جدول (٢٧٦) يوضح توزيع مفردات عينة الدراسة من منطقة الباحة على متغير الكماليات من حيث التكرارات والنسب المئوية

التكلفة الشهرية	ك	%
أقل من ١٠٠٠ ريال	١٦٢	٨٧,٦
من ١٠٠٠ إلى أقل من ٢٠٠٠ ريال	١٣	٧,٠
من ٢٠٠٠ إلى أقل من ٣٠٠٠ ريال	-	-
من ٣٠٠٠ إلى أقل من ٤٠٠٠ ريال	-	-
من ٤٠٠٠ إلى أقل من ٥٠٠٠ ريال	-	-
من ٥٠٠٠ ريال فأكثر	-	-
لم يحدد	١٠	٥,٤
مجموع	١٨٥	١٠٠
المتوسط	٥٢١,٠٠ ريالاً	
الانحراف المعياري	٢٥٨,٥٠ ريالاً	

يتضح من جدول (٢٧٦) المتعلق بقيمة المصروفات الشهرية الخاصة بـ «الكماليات»، أن النسبة الكبرى من عينة الدراسة تتفق أقل من ١٠٠٠ ريال شهرياً؛ وعددهم ١٦٢ مبحوثاً بنسبة ٨٧,٦% من إجمالي عينة منطقة الباحة، ويأتي في المرتبة الأخيرة من ينفقون من ١٠٠٠ إلى أقل من ٢٠٠٠ ريال شهرياً؛ وعددهم ١٣ مبحوثاً بنسبة ٧,٠%، في حين لم يحدد ١٠ مبحوثين قيمة مصروفاتهم الشهرية الخاصة بالكماليات، وتبلغ نسبتهم ٥,٤%، وبصورة عامة يبلغ متوسط المصروفات الخاصة بـ «الكماليات» في منطقة الباحة شهرياً ٥٢١,٠٠ ريالاً، بانحراف معياري مقداره ٢٥٨,٥٠ ريالاً.

## ثامناً : المواصلات

## أ- توافر وسائل المواصلات

جدول (٢٧٧) يوضح توزيع مفردات عينة الدراسة من منطقة الباحة على متغير توافر وسائل المواصلات من حيث التكرارات والنسب المئوية

مجموع	لم يحدد	لا	نعم	وسائل المواصلات	
١٨٥	٣	١٦	١٦٦	ك	سيارة خاصة ملك
١٠٠	١,٦	٨,٦	٨٩,٧	%	
١٨٥	٤	١١٥	٦٦	ك	سيارة خاصة مستأجرة
١٠٠	٢,٢	٦٢,٢	٣٥,٧	%	
١٨٥	٤	١١٥	٦٦	ك	سيارة أجرة
١٠٠	٢,٢	٦٢,٢	٣٥,٧	%	
١٨٥	٥	١٠٩	٧١	ك	وسيلة نقل عام
١٠٠	٢,٧	٥٨,٩	٣٨,٤	%	
١٨٥	-	١٨٥	-	ك	أخرى
١٠٠	-	١٠٠	-	%	

يتضح من الجدول أعلاه الخاص بوسائل المواصلات في محل إقامة الباحثين؛ أن ١٦٦ مبحوثاً لديهم سيارة خاصة ملك؛ وتبلغ نسبتهم ٨٩,٧% من إجمالي عينة منطقة الباحة، و١٦ مبحوثاً أشاروا إلى عدم امتلاكهم سيارة خاصة ملك؛ وتبلغ نسبتهم ٨,٦%، في حين لم يحدد ٣ مبحوثين بنسبة ١,٦%، وفي ما يتعلق بوجود سيارة خاصة مستأجرة؛ أجاب ٦٦ مبحوثاً بـ «نعم» ونسبتهم ٣٥,٧%، في مقابل ١١٥ مبحوثاً أجابوا بـ «لا يوجد»؛ وتبلغ نسبتهم ٦٢,٢%، ولم يحدد ٤ مبحوثين بنسبة ٢,٢%، وبالنسبة إلى استخدام سيارة أجرة «ليموزين»، يتضح أن ٦٦ مبحوثاً أشاروا إلى استخدامهم سيارة أجرة؛ وتبلغ نسبتهم ٣٥,٧% من إجمالي العينة، و١١٥ مبحوثاً أشاروا إلى عدم استخدامهم سيارة أجرة؛ وتبلغ نسبتهم ٦٢,٢%، في حين لم يحدد ٤ مبحوثين بنسبة ٢,٢%، وفي ما يتعلق بوسائل النقل العام؛ أجاب ٧١ مبحوثاً بـ «نعم» ونسبتهم ٣٨,٤% من إجمالي العينة، في مقابل ١٠٩ مبحوثين أجابوا بـ «لا»؛ وتبلغ نسبتهم ٥٨,٩%، ولم يحدد ٥ مبحوثين بنسبة

٧, ٢٪، وأخيراً في ما يتعلق بوسائل أخرى؛ يتضح أن ١٨٥ مبحوثاً أجابوا بـ «لا»؛ وتبلغ نسبتهم ١٠٠٪.

#### ب- التكلفة الخاصة بوسائل المواصلات

(سيارة خاصة ملك-سيارة خاصة مستأجرة-سيارة أجرة-وسيلة نقل عام-أخرى)

جدول (٢٧٨) يوضح توزيع مفردات عينة الدراسة من منطقة الباحة على متغير وسائل

المواصلات من حيث التكرارات والنسب المئوية

التكلفة الشهرية	ك	%
أقل من ١٠٠٠ ريال	٥٩	٣١,٩
من ١٠٠٠ إلى أقل من ٢٠٠٠ ريال	١٣	٧,٠
من ٢٠٠٠ إلى أقل من ٣٠٠٠ ريال	٣	١,٦
من ٣٠٠٠ إلى أقل من ٤٠٠٠ ريال	-	-
من ٤٠٠٠ إلى أقل من ٥٠٠٠ ريال	-	-
٥٠٠٠ ريال فأكثر	-	-
لم يحدد	١١٠	٥٩,٥
مجموع	١٨٥	١٠٠
المتوسط	٦٣١,٠٠ ريالاً	
الانحراف المعياري	٤٦٤,٤٠ ريالاً	

يتضح من جدول (٢٧٨) المتعلق بقيمة المصروفات الشهرية الخاصة بـ «وسائل المواصلات»، أن النسبة الكبرى من عينة الدراسة تتفق أقل من ١٠٠٠ ريال شهرياً؛ وعددهم ٥٩ مبحوثاً بنسبة ٣١,٩٪ من إجمالي عينة منطقة الباحة، يليهم من ينفقون من ١٠٠٠ إلى أقل من ٢٠٠٠ ريال شهرياً؛ وعددهم ١٣ مبحوثاً بنسبة ٧٪، ويأتي في المرتبة الأخيرة من ينفقون من ٢٠٠٠ إلى أقل من ٣٠٠٠ ريال شهرياً؛ وعددهم ٣ مبحوثين بنسبة ١,٦٪، في حين لم يحدد ١١٠ مبحوثين قيمة مصروفاتهم الشهرية الخاصة بوسائل المواصلات، وتبلغ نسبتهم ٥٩,٥٪، وبصورة عامة يبلغ متوسط المصروفات الخاصة بـ «وسائل المواصلات» في منطقة الباحة شهرياً ٦٣١,٠٠ ريالاً، بانحراف معياري مقداره ٤٦٤,٤٠ ريالاً.



## تاسعاً: الخدمات الأساسية

## أ- توافر الخدمات الأساسية

جدول (٢٧٩) يوضح توزيع مفردات عينة الدراسة من منطقة الباحة على متغير توافر الخدمات الأساسية من حيث التكرارات والنسب المئوية

مجموع	لم يحدد	لا	نعم	الخدمات الأساسية	
١٨٥	٣	٢	١٨٠	ك	كهرباء
١٠٠	١,٦	١,١	٩٧,٣	%	
١٨٥	٣	٢٤	١٥٨	ك	ماء
١٠٠	١,٦	١٣,٠	٨٥,٤	%	
١٨٥	٣	١١٥	٦٧	ك	تلفون ثابت
١٠٠	١,٦	٦٢,٢	٣٦,٢	%	
١٨٥	٣	١٢	١٧٠	ك	جوال
١٠٠	١,٦	٦,٥	٩١,٩	%	
١٨٥	٣	٩٠	٩٢	ك	إنترنت
١٠٠	١,٦	٤٨,٦	٤٩,٧	%	
١٨٥	٦	١٢٩	٥٠	ك	صرف صحي
١٠٠	٣,٢	٦٩,٧	٢٧,٠	%	

يتضح من الجدول أعلاه الخاص بتوافر الخدمات الأساسية في محل إقامة المبحوثين؛ أن ١٨٠ مبحوثاً أشاروا إلى وجود كهرباء في محل إقامتهم؛ وتبلغ نسبتهم ٩٧,٣% من إجمالي العينة، في مقابل مبحوثين اثنين أجابوا بـ «لا يوجد»؛ وتبلغ نسبتهم ١,١%، في حين لم يحدد ٣ مبحوثين بنسبة ١,٦%، وفي ما يتعلق بتوافر المياه في محل إقامتهم أجاب ١٥٨ مبحوثاً بـ «نعم» ونسبتهم ٨٥,٤% من إجمالي العينة، في مقابل ٢٤ مبحوثاً أجابوا بـ «لا يوجد»؛ وتبلغ نسبتهم ١٣%، في حين لم يحدد ٣ مبحوثين بنسبة ١,٦%، وبالنسبة إلى التلفون الثابت؛ يتضح أن ٦٧ مبحوثاً أشاروا إلى وجود تلفون ثابت في محل إقامتهم؛ وتبلغ نسبتهم ٣٦,٢% من إجمالي العينة، و ١١٥ مبحوثاً أشاروا إلى عدم وجوده في محل إقامتهم؛ وتبلغ نسبتهم ٦٢,٢%، في حين لم يحدد ٣ مبحوثين بنسبة

٦, ١٪، وفي ما يتعلق بتوافر جوال لدى المبحوثين أجاب ١٧٠ مبحوثاً بـ «نعم» ونسبتهم ٩١, ٩٪ من إجمالي العينة، في مقابل ١٢ مبحوثاً أجابوا بـ «لا»؛ وتبلغ نسبتهم ٥, ٦٪، في حين لم يحدد ٣ مبحوثين بنسبة ٦, ١٪، وفي ما يتعلق بتوافر خدمة الإنترنت في محل الإقامة؛ يتضح أن ٩٢ مبحوثاً لديهم خدمة الإنترنت بنسبة ٧, ٤٩٪، وأن ٩٠ مبحوثاً لا تتوافر لديهم تلك الخدمة؛ وتبلغ نسبتهم ٦, ٤٨٪، ولم يحدد ٣ مبحوثين بنسبة ٦, ١٪، وأخيراً بالنسبة إلى خدمة الصرف الصحي؛ أجاب ٥٠ مبحوثاً بـ «نعم» ونسبتهم ٢٧, ٢٪، مقابل ١٢٩ مبحوثاً أجابوا بـ «لا» ونسبتهم ٧, ٦٩٪، ولم يحدد ٦ مبحوثين بنسبة ٢, ٣٪.

#### ب- التكلفة الخاصة بالخدمات الأساسية

(كهرباء-ماء-تلفون ثابت-جوال-إنترنت-صرف صحي)

جدول (٢٨٠) يوضح توزيع مفردات عينة الدراسة من منطقة الباحة على متغير

الخدمات الأساسية من حيث التكرارات والنسب المئوية

التكلفة الشهرية	ك	%
أقل من ١٠٠٠ ريال	١٢٢	٦٥,٩
من ١٠٠٠ إلى أقل من ٢٠٠٠ ريال	٤٥	٢٤,٣
من ٢٠٠٠ إلى أقل من ٣٠٠٠ ريال	٨	٤,٣
من ٣٠٠٠ إلى أقل من ٤٠٠٠ ريال	٤	٢,٢
من ٤٠٠٠ إلى أقل من ٥٠٠٠ ريال	١	٠,٥
٥٠٠٠ ريال فأكثر	١	٠,٥
لم يحدد	٤	٢,٢
مجموع	١٨٥	١٠٠
المتوسط	٩٤٤,٠٠ ريالاً	
الانحراف المعياري	٧١٦,٠٠ ريالاً	

يتضح من جدول (٢٨٠) المتعلق بقيمة المصروفات الشهرية الخاصة بـ «الخدمات الأساسية»، أن النسبة الكبرى من عينة الدراسة تتفق أقل من ١٠٠٠ ريال شهرياً؛ وعدددهم ١٢٢ مبحوثاً بنسبة ٦٥, ٩٪ من إجمالي عينة منطقة الباحة، يليهم من ينفقون

من ١٠٠٠ إلى أقل من ٢٠٠٠ ريال شهرياً؛ وعددهم ٤٥ مبحوثاً بنسبة ٣, ٢٤٪، يليهم من ينفقون من ٢٠٠٠ إلى أقل من ٣٠٠٠ ريال شهرياً؛ وعددهم ٨ مبحوثين بنسبة ٣, ٤٪، وفي المرتبة التالية من ينفقون من ٣٠٠٠ إلى أقل من ٤٠٠٠ ريال شهرياً؛ وعددهم ٤ مبحوثين بنسبة ٢, ٢٪، ثم من ينفقون من ٤٠٠٠ إلى أقل من ٥٠٠٠ ريال شهرياً؛ وعددهم مبحوث واحد بنسبة ٥, ٠٪، ويأتي في المرتبة الأخيرة من ينفقون من ٥٠٠٠ ريال فما أكثر شهرياً؛ ويبلغ عددهم مبحوثاً واحداً بنسبة ٥, ٠٪ أيضاً، في حين لم يحدد ٤ مبحوثين قيمة مصروفاتهم الشهرية الخاصة بالخدمات الأساسية؛ وتبلغ نسبتهم ٢, ٢٪، وبصورة عامة يبلغ متوسط المصروفات الخاصة بالخدمات الأساسية» في منطقة الباحة شهرياً ٩٤٤, ٠٠ ريالاً، بانحراف معياري مقداره ٧١٦, ٠٠ ريالاً.

## عاشراً: الترفيه

### أ- توافر وسائل الترفيه

جدول (٢٨١) يوضح توزيع مفردات عينة الدراسة من منطقة الباحة على متغير توافر وسائل الترفيه من حيث التكرارات والنسب المئوية

مجموع	لم يحدد	لا	نعم	وسائل الترفيه	
١٨٥	٣٥	١٠٦	٤٤	ك	ألعاب (كمبيوتر)
١٠٠	١٨,٩	٥٧,٣	٢٣,٨	٪	
١٨٥	٣٥	٤٣	١٠٧	ك	ملاهي
١٠٠	١٨,٩	٢٣,٢	٥٧,٨	٪	
١٨٥	٣٥	٥١	٩٩	ك	متنزهات
١٠٠	١٨,٩	٢٧,٦	٥٣,٥	٪	
١٨٥	-	١٦٨	١٧	ك	أخرى
١٠٠	-	٩٠,٨	٩,٢	٪	

يتضح من الجدول أعلاه والخاص بوسائل الترفيه الخاصة بالمبحوثين؛ أن ٤٤ مبحوثاً لديهم ألعاب (كمبيوتر)؛ وتبلغ نسبتهم ٨, ٢٣٪ من إجمالي عينة منطقة الباحة، و١٠٦ مبحوثين أشاروا إلى عدم وجود هذه الألعاب؛ وتبلغ نسبتهم ٣, ٥٧٪، في حين لم

يحدد ٣٥ مبحوثاً بنسبة ٩, ١٨٪، وفي ما يتعلق بوجود ملاهي في محل إقامتهم؛ أجاب ١٠٧ مبحوثين بـ «نعم» ونسبتهم ٨, ٥٧٪ من إجمالي العينة، في مقابل ٤٣ مبحوثاً أجابوا بـ «لا يوجد»؛ وتبلغ نسبتهم ٢, ٢٣٪، ولم يحدد ٣٥ مبحوثاً بنسبة ٩, ١٨٪، وبالنسبة إلى المتنزهات يتضح أن ٩٩ مبحوثاً أشاروا إلى وجود متنزهات في محل إقامتهم؛ وتبلغ نسبتهم ٥, ٥٣٪ من إجمالي العينة، و٥١ مبحوثاً أشاروا إلى عدم وجودها؛ وتبلغ نسبتهم ٦, ٢٧٪، في حين لم يحدد ٣٥ مبحوثاً بنسبة ٩, ١٨٪، وأخيراً في ما يتعلق بوسائل ترفيه أخرى كالسفر وخلافه؛ يتضح أن ١٧ مبحوثاً أجابوا بـ «نعم» بنسبة ٢, ٩٪، وأجاب ١٦٨ مبحوثاً بـ «لا»، وتبلغ نسبتهم ٨, ٩٠٪.

#### ب- التكلفة الخاصة بالترفيه

(ألعاب (كمبيوتر)-ملاهي-متنزهات-أخرى)

جدول (٢٨٢) يوضح توزيع مفردات عينة الدراسة من منطقة الباحة على متغير الترفيه

من حيث التكرارات والنسب المئوية

التكلفة الشهرية	ك	%
أقل من ١٠٠٠ ريال	١٢١	٦٥,٤
من ١٠٠٠ إلى أقل من ٢٠٠٠ ريال	٩	٤,٩
من ٢٠٠٠ إلى أقل من ٣٠٠٠ ريال	٢	١,١
من ٣٠٠٠ إلى أقل من ٤٠٠٠ ريال	-	-
من ٤٠٠٠ إلى أقل من ٥٠٠٠ ريال	-	-
٥٠٠٠ ريال فأكثر	-	-
لم يحدد	٥٣	٢٨,٦
مجموع	١٨٥	١٠٠
المتوسط	٤٤٢,٠٠ ريالاً	
الانحراف المعياري	٣٦٥,١٠ ريالاً	

يتضح من جدول (٢٨٢) المتعلق بقيمة المصروفات الشهرية الخاصة بـ «الترفيه»، أن النسبة الكبرى من عينة الدراسة تتفق أقل من ١٠٠٠ ريال شهرياً؛ وعددهم ١٢١ مبحوثاً

بنسبة ٤, ٦٥٪ من إجمالي عينة منطقة الباحة، يليهم من ينفقون من ١٠٠٠ إلى أقل من ٢٠٠٠ ريال شهرياً؛ وعددهم ٩ مبحوثين بنسبة ٩, ٤٪، ويأتي في المرتبة الأخيرة من ينفقون من ٢٠٠٠ إلى أقل من ٣٠٠٠ ريال شهرياً؛ وعددهم مبحوثان اثنان بنسبة ١, ١٪، في حين لم يحدد ٥٣ مبحوثاً قيمة مصروفاتهم الشهرية الخاصة بالترفيه؛ وتبلغ نسبتهم ٦, ٢٨٪، وبصورة عامة يبلغ متوسط المصروفات الخاصة بـ «الترفيه» في منطقة الباحة شهرياً ٤٤٢, ٠٠ ريالاً، بانحراف معياري مقداره ١٠, ٣٦٥ ريالاً.

### متوسطات منطقة الباحة (شهرياً)

جدول (٢٨٣) يوضح متوسطات عينة الدراسة من منطقة الباحة على الاحتياجات بصفة شهرية، والمتوسط العام

المتغير	السكن	الأكل	الملبس	الرعاية الصحية
المتوسط الحسابي	١٢٩٤, ٢٠ ريالاً	١٤٦٣, ٠٠ ريالاً	٩٩٩, ٠٠ ريالاً	١٤٨, ٧٠ ريالاً
المتغير	الحاجات المدرسية	حاجات الرضع	الكمائيات	المواصلات
المتوسط الحسابي	٢١٠, ٢٥ ريالات	٥٨٨, ٠٠ ريالاً	٥٢١, ٠٠ ريالاً	٦٣١, ٠٠ ريالاً
المتغير	الخدمات الأساسية	الترفيه	المتوسط العام	
المتوسط الحسابي	٩٤٤, ٠٠ ريالاً	٤٤٢, ٠٠ ريالاً	٧٢٤١, ١٥ ريالاً	

يوضح الجدول (٢٨٣) متوسطات عينة الدراسة من منطقة الباحة للمصروفات الشهرية الخاصة بالاحتياجات المعيشية والمتوسط العام؛ ويتضح من الجدول أعلاه أن متوسط المصروفات في ما يتعلق بالسكن بلغ ١٢٩٤, ٢٠ ريالاً شهرياً، وبلغ ١٤٦٣, ٠٠ ريالاً للأكل شهرياً، ٩٩٩, ٠٠ ريالاً للملبس شهرياً، و١٤٨, ٧٠ ريالاً للرعاية الصحية شهرياً، و٢١٠, ٢٥ ريالات شهرياً للحاجات المدرسية، و٥٨٨, ٠٠ ريالاً شهرياً لحاجات الأطفال الرضع، و٥٢١, ٠٠ ريالاً للكمائيات شهرياً، و٦٣١, ٠٠ ريالاً شهرياً للمواصلات، و٩٤٤, ٠٠ ريالاً شهرياً للخدمات الأساسية، وأخيراً ٤٤٢, ٠٠ ريالاً شهرياً للترفيه، وبلغ المتوسط العام للاحتياجات كافة ٧٢٤١, ١٥ ريالاً شهرياً.

## المنطقة الشرقية

### أولاً: السكن

#### ١- عدد أفراد الأسرة في المنزل

جدول (٢٨٤) يوضح توزيع مفردات عينة الدراسة من المنطقة الشرقية على متغير عدد أفراد الأسرة في المنزل من حيث التكرارات والنسب المئوية

عدد الأفراد	ك	%
أقل من ثلاثة أفراد	١١٩	٧,٢
من ثلاثة إلى ستة أفراد	١٠٣٦	٦٢,٤
من سبعة إلى عشرة أفراد	٣٥٢	٢١,٢
أكثر من عشرة أفراد	٨٦	٥,٢
لم يحدد	٦٧	٤,٠
مجموع	١٦٦٠	١٠٠

يوضح الجدول (٢٨٤) توزيع مفردات عينة الدراسة من «المنطقة الشرقية» على متغير عدد أفراد الأسرة في المنزل من حيث التكرارات والنسب المئوية، ويتضح من الجدول أن أكثر من نصف العينة من المنطقة الشرقية، يتراوح عدد الأفراد في أسرهم من ثلاثة إلى ستة أفراد؛ ويبلغ عدد من أشاروا إلى ذلك ١٠٣٦ بنسبة ٦٢,٤٪ من إجمالي مفردات عينة المنطقة الشرقية، يليهم من يتراوح عدد أفراد أسرهم في المنزل من سبعة إلى عشرة أفراد؛ وعددهم ٣٥٢ مبحوثاً بنسبة ٢١,٢٪، وأن ١١٩ مبحوثاً من منطقة المنطقة الشرقية عدد أفراد أسرهم أقل من ثلاثة بنسبة ٧,٢٪، وأشار ٨٦ مبحوثاً إلى وجود أكثر من عشرة أفراد في أسرهم، بنسبة ٥,٢٪، في حين لم يحدد ٦٧ مبحوثاً عدد الأفراد في أسرهم، وتبلغ نسبتهم ٤٪.

#### ٢- نوع السكن:

يوضح الجدول (٢٨٥) الخاص بنوع السكن لعينة الدراسة الكلية، أن النسبة الكبرى من عينة الدراسة تسكن في «دور»، حيث بلغ عدد من أشار إلى ذلك ٧٣٠ مبحوثاً بنسبة ٤٤٪، يليهم من يسكنون في «شقة» وبلغ عددهم ٦٣٦ بنسبة ٣٨,٣٪ من إجمالي عينة المنطقة

الشرقية، ثم من يسكنون في «دور» ويبلغ عددهم ٢١٢ بنسبة ٧,٩٪، ويأتي في المرتبة الرابعة السكن في «فيلا» حيث بلغ عدد من أشار إلى ذلك ٢٣٩، بنسبة ٤,١٤٪ من إجمالي عينة المنطقة الشرقية، وأخيراً «أخرى» ويبلغ عدد من أشار إليها مبحثين اثنين بنسبة ١,٠٪، في حين لم يحدد ٦ مبحثين نوع السكن الخاص بهم بنسبة ٤,٠٪.

جدول (٢٨٥) يوضح توزيع مفردات عينة الدراسة من المنطقة الشرقية على متغير نوع

#### السكن من حيث التكرارات والنسب المئوية

نوع السكن	ك	%
(فيلا)	٢٣٩	١٤,٤
دور	٧٣٠	٤٤,٠
بيت شعبي	٤٧	٢,٨
شقة	٦٣٦	٣٨,٣
أخرى	٢	٠,١
لم يحدد	٦	٠,٤
مجموع	١٦٦٠	١٠٠

#### ٣- ملكية السكن:

جدول (٢٨٦) يوضح توزيع مفردات عينة الدراسة من المنطقة الشرقية على متغير ملكية السكن من حيث التكرارات والنسب المئوية

ملكية السكن	ك	%
ملك	١٣٦٨	٨٢,٤
مستأجر	١٩٩	١٢,٠
أخرى	٨٨	٥,٣
لم يحدد	٥	٠,٣
مجموع	١٦٦٠	١٠٠

يتضح من جدول (٢٨٦) المتعلق بـ «ملكية السكن» أن النسبة الكبرى من عينة الدراسة من يمتلكون مقار سكنهم، ويبلغ عددهم ١٣٦٨ مبحثاً بنسبة ٨٢,٤٪، يليهم من يستأجرون سكنهم؛ حيث أشار إلى ذلك ١٩٩ مبحثاً بنسبة ١٢٪ من إجمالي عينة

المنطقة الشرقية، يليهم من يندرجون تحت فئة «أخرى» وعددهم ٨٨ مبحوثاً بنسبة ٣,٥٪، ولم يحدد ٥ مبحوثين طبيعة ملكية سكنهم، وتبلغ نسبتهم ٣,٠٪.

#### ٤- الإيجار السنوي

جدول (٢٨٧) يوضح توزيع مفردات عينة الدراسة من المنطقة الشرقية المستأجرين للسكن على متغير قيمة الإيجار السنوي من حيث التكرارات والنسب المئوية

الإيجار السنوي	ك	%
أقل من ٥٠٠٠ ريال	١١	٠,٧
من ٥٠٠٠ إلى أقل من ١٠,٠٠٠ ريال	٣٥	٢,١
من ١٠,٠٠٠ إلى أقل من ١٥,٠٠٠ ريال	٥٢	٣,١
من ١٥,٠٠٠ إلى أقل من ٢٠,٠٠٠ ريال	٣٦	٢,٢
من ٢٠,٠٠٠ إلى أقل من ٢٥,٠٠٠ ريال	١٦	١,٠
من ٢٥,٠٠٠ إلى أقل من ٣٠,٠٠٠ ريال	٥	٠,٣
٣٠,٠٠٠ ريال فأكثر	٢٢	١,٣
لم يحدد	١١٥	٦,٩
لا ينطبق	١٣٦٨	٨٢,٤
مجموع	١٦٦٠	١٠٠

يتضح من الجدول أعلاه الخاص بقيمة الإيجار السنوي لعينة المنطقة الشرقية من المستأجرين للسكن، أن النسبة الأعلى من المستأجرين تدفع إيجاراً سنوياً من ١٠,٠٠٠ إلى أقل من ١٥,٠٠٠ ريال، ويبلغ عددهم ٥٢ مبحوثاً بنسبة ٣,١٪ من إجمالي عينة المنطقة الشرقية، ثم من يدفعون إيجاراً سنوياً من ١٥,٠٠٠ إلى أقل من ٢٠,٠٠٠ ريال؛ ويبلغ عددهم ٣٦ مبحوثاً بنسبة ٢,٢٪، يليهم من يدفعون إيجاراً سنوياً من ٥٠٠٠ إلى أقل من ١٠,٠٠٠ ريال سنوياً، وعددهم ٣٥ مبحوثاً بنسبة ٢,١٪، ويأتي في المرتبة التالية من يدفعون إيجاراً سنوياً من ٣٠,٠٠٠ فأكثر؛ وعددهم ٢٢ مبحوثاً بنسبة ١,٣٪ من إجمالي عينة المنطقة الشرقية، ويأتي في المرتبة التالية من يدفعون إيجاراً سنوياً من ٢٠,٠٠٠ إلى أقل من ٢٥,٠٠٠ ريال، ويبلغ عددهم ١٦ مبحوثاً بنسبة ١,٠٪، يليهم من يدفعون إيجاراً سنوياً، أقل من ٥٠٠٠ ريال سنوياً، ويبلغ عددهم ١١ مبحوثاً بنسبة ٠,٧٪، وأخيراً من يدفعون إيجاراً سنوياً من ٢٥,٠٠٠ إلى أقل من ٣٠,٠٠٠ ريال، ويبلغ عددهم ٥ مبحوثين



بنسبة ٣, ٠٪، ولم يحدد ١١٥ مبحوثاً القيمة الإيجارية للسكن الخاص بهم بنسبة ٩, ٦٪، وبصورة عامة يبلغ متوسط الإيجار للمستأجرين من عينة الدراسة في المنطقة الشرقية ١٥٩٨٠, ٠٠ ريالاً سنوياً، بانحراف معياري مقداره ١١١٦٤, ٠٠ ريالاً سنوياً.

## ثانياً: الأكل

(اللحوم- الخبز- الخضراوات- الأرز، المكرونة، الطحين- الفواكه- الحليب، اللبن- الأجبان، الفول، المعلبات- أخرى)

جدول (٢٨٨) يوضح توزيع مخرجات عينة الدراسة من المنطقة الشرقية على متغير الأكل من حيث التكرارات والنسب المئوية

التكلفة الشهرية	ك	%
أقل من ١٠٠٠ ريال	١٠١٦	٦١,٢
من ١٠٠٠ إلى أقل من ٢٠٠٠ ريال	٤٨٧	٢٩,٣
من ٢٠٠٠ إلى أقل من ٣٠٠٠ ريال	١١١	٦,٧
من ٣٠٠٠ إلى أقل من ٤٠٠٠ ريال	٢٧	١,٦
من ٤٠٠٠ إلى أقل من ٥٠٠٠ ريال	٩	٠,٥
من ٥٠٠٠ ريال فأكثر	٥	٠,٣
لم يحدد	٥	٠,٣
مجموع	١٦٦٠	١٠٠
المتوسط	٩٦٩, ٠٠ ريالاً	
الانحراف المعياري	٧٤٤, ٥٠ ريالاً	

يتضح من جدول (٢٨٨) المتعلق بقيمة المصروفات الشهرية الخاصة بـ «الأكل»، أن النسبة الكبرى من عينة الدراسة تنفق أقل من ١٠٠٠ ريال شهرياً؛ وعددهم ١٠١٦ مبحوثاً بنسبة ٦١, ٢٪ من إجمالي عينة المنطقة الشرقية، يليهم من ينفقون من ١٠٠٠ إلى أقل من ٢٠٠٠ ريال شهرياً؛ وعددهم ٤٨٧ مبحوثاً بنسبة ٢٩, ٣٪، يليهم من ينفقون من ٢٠٠٠ إلى أقل من ٣٠٠٠ ريال شهرياً؛ وعددهم ١١١ مبحوثاً بنسبة ٦, ٧٪، وفي المرتبة التالية من ينفقون من ٣٠٠٠ إلى أقل من ٤٠٠٠ ريال شهرياً؛ وعددهم ٢٧ مبحوثاً بنسبة ١, ٦٪، ثم من ينفقون من ٤٠٠٠ إلى أقل من ٥٠٠٠ ريال شهرياً؛ وعددهم ٩ مبحوثين بنسبة ٠, ٥٪، ويأتي في المرتبة الأخيرة من ينفقون من ٥٠٠٠ ريال فما أكثر شهرياً؛ ويبلغ عددهم ٥

مبحوثين بنسبة ٣, ٠٪، في حين لم يحدد ٥ مبحوثين قيمة مصروفاتهم الشهرية الخاصة بالأكل، بنسبة ٣, ٠٪. وبصورة عامة يبلغ متوسط المصروفات الخاصة بـ «الأكل» في المنطقة الشرقية شهرياً ٩٦٩, ٠٠ ريالاً، بانحراف معياري مقداره ٧٤٤, ٥٠ ريالاً.

### ثالثاً: الملابس

(الملابس الداخلية-الأحذية-الملابس الصيفية-الملابس الشتوية-أخرى)

جدول (٢٨٩) يوضح توزيع مفردات عينة الدراسة من المنطقة الشرقية على متغير

الملابس من حيث التكرارات والنسب المئوية

التكلفة الشهرية	ك	%
أقل من ١٠٠٠ ريال	١٣٥٠	٨١,٣
من ١٠٠٠ إلى أقل من ٢٠٠٠ ريال	٢٠٧	١٢,٥
من ٢٠٠٠ إلى أقل من ٣٠٠٠ ريال	٥٥	٣,٣
من ٣٠٠٠ إلى أقل من ٤٠٠٠ ريال	١٨	١,١
من ٤٠٠٠ إلى أقل من ٥٠٠٠ ريال	١١	٠,٧
من ٥٠٠٠ ريال فأكثر	١٣	٠,٨
لم يحدد	٦	٠,٤
مجموع	١٦٦٠	١٠٠
المتوسط	٧٥٠,٠٠ ريالات	
الانحراف المعياري	١٠٩٤,٩٠ ريالات	

يتضح من جدول (٢٨٩) المتعلق بقيمة المصروفات الشهرية الخاصة بـ «الملابس»، أن النسبة الكبرى من عينة الدراسة تنفق أقل من ١٠٠٠ ريال شهرياً، وعددهم ١٣٥٠ مبحوثاً بنسبة ٨١,٣٪، ثم يليهم من ١٠٠٠ إلى أقل من ٢٠٠٠ ريال شهرياً؛ وعددهم ٢٠٧ مبحوثين بنسبة ١٢,٥٪ من إجمالي عينة المنطقة الشرقية، يليهم من ينفقون من ٢٠٠٠ إلى أقل من ٣٠٠٠ ريال شهرياً؛ وعددهم ٥٥ مبحوثاً بنسبة ٣,٣٪، وفي المرتبة التالية من ينفقون من ٣٠٠٠ إلى أقل من ٤٠٠٠ ريال شهرياً؛ وعددهم ١٨ مبحوثاً بنسبة ١,١٪، يليهم من ينفقون ٥٠٠٠ ريال فما أكثر شهرياً؛ ويبلغ عددهم ١٣ مبحوثاً بنسبة ٠,٨٪، ويأتي في المرتبة الأخيرة من ينفقون من ٤٠٠٠ إلى أقل من ٥٠٠٠ ريال شهرياً، وعددهم ١١ مبحوثاً بنسبة ٠,٧٪، في حين لم يحدد ٦ مبحوثين قيمة مصروفاتهم الشهرية

الخاصة بالملبس، وتبلغ نسبتهم ٤,٠٪، وبصورة عامة يبلغ متوسط المصروفات الخاصة بـ «الملبس» في المنطقة الشرقية شهرياً ٧٥٠,٠٠ ريالاً، بانحراف معياري مقداره ٩٠,٩٤ ريالاً.

## رابعاً: الرعاية الصحيّة

### أ- المرافق الصحيّة المتوفرة في محل الإقامة

جدول (٢٩٠) يوضح توزيع مفردات عينة الدراسة من المنطقة الشرقية على متغير توافر المرافق الصحيّة من حيث التكرارات والنسب المئوية

مجموع	لم يحدد	لا	نعم	المرافق الصحيّة	
١٦٦٠	١٤	٥	١٦٤١	ك	مستشفى
١٠٠	٠,٨	٠,٣	٩٨,٩	٪	
١٦٦٠	١٤	٣	١٦٤٣	ك	مستوصف
١٠٠	٠,٨	٠,٢	٩٩,٠	٪	
١٦٦٠	١٤	٦	١٦٤٠	ك	مركز صحي
١٠٠	٠,٨	٠,٤	٩٨,٨	٪	
١٦٦٠	١٥	٧	١٦٣٨	ك	مركز رعاية أولية
١٠٠	٠,٩	٠,٤	٩٨,٧	٪	
١٦٦٠	٢٧	١٥	١٦١٨	ك	عيادات خاصة
١٠٠	١,٦	٠,٩	٩٧,٥	٪	

يتضح من الجدول أعلاه والخاص بتوافر المرافق الصحيّة في محل إقامة المبحوثين؛ أن ١٦٤١ مبحوثاً أشاروا إلى وجود مستشفى في محل إقامتهم؛ وتبلغ نسبتهم ٩٨,٩٪ من إجمالي عينة المنطقة الشرقية، وأجاب ٥ مبحوثين بـ «لا يوجد» بنسبة ٣,٠٪، في حين لم يحدد ١٤ مبحوثاً بنسبة ٠,٨٪، وفي ما يتعلق بتوافر مستوصف في محل إقامتهم أجاب ١٦٤٣ مبحوثاً بـ «نعم» ونسبتهم ٩٩٪ من إجمالي العينة، في مقابل ٣ مبحوثين أجابوا بـ «لا يوجد»؛ وتبلغ نسبتهم ٠,٢٪، ولم يحدد ١٤ مبحوثاً بنسبة ٠,٨٪، وبالنسبة إلى المركز الصحي يتضح أن ١٦٤٠ مبحوثاً أشاروا إلى وجود مركز صحي في محل إقامتهم؛ وتبلغ نسبتهم ٩٨,٨٪ من إجمالي العينة، وأجاب ٦ مبحوثين بـ «لا يوجد» بنسبة ٠,٤٪، في حين لم يحدد ١٤ مبحوثاً بنسبة ٠,٨٪، وفي ما يتعلق بتوافر مركز للرعاية الأولية في

محل إقامتهم أجاب ١٦٣٨ مبحوثاً بـ «نعم» ونسبتهم ٧, ٩٨٪ من إجمالي العينة، وأجاب ٧ مبحوثين بـ «لا» بنسبة ٤, ٠٪، ولم يحدد ١٥ مبحوثاً بنسبة ٩, ٠٪، وأخيراً في ما يتعلق بتوافر عيادات خاصة في محل الإقامة؛ يتضح أن ١٦١٨ مبحوثاً لديهم عيادات خاصة في محل إقامتهم بنسبة ٩٧, ٥٪، وأن ١٥ مبحوثاً لا تتوافر في محل إقامتهم عيادات خاصة، وتبلغ نسبتهم ٩, ٠٪، ولم يحدد ٢٧ مبحوثاً بنسبة ١, ٦٪.

#### ب- التكلفة الخاصة بالرعاية الصحية

(زيارة طبيب-أدوية-أجهزة طبية-عمليات-أخرى)

جدول (٢٩١) يوضح توزيع مفردات عينة الدراسة من المنطقة الشرقية على متغير

الرعاية الصحية من حيث التكرارات والنسب المئوية

التكلفة السنوية	ك	%
أقل من ٥٠٠٠ ريال	١٢٦٦	٧٦,٣
من ٥٠٠٠ إلى أقل من ١٠,٠٠٠ ريال	٢١	١,٣
من ١٠,٠٠٠ إلى أقل من ١٥,٠٠٠ ريال	١٠	٠,٦
من ١٥,٠٠٠ إلى أقل من ٢٠,٠٠٠ ريال	٤	٠,٢
من ٢٠,٠٠٠ إلى أقل من ٢٥,٠٠٠ ريال	٢	٠,١
من ٢٥,٠٠٠ إلى أقل من ٣٠,٠٠٠ ريال	-	-
٣٠,٠٠٠ ريال فأكثر	١	٠,١
لم يحدد	٣٥٦	٢١,٤
مجموع	١٦٦٠	١٠٠
المتوسط	٩٩٤,٠٠	ريالات
الانحراف المعياري	٢٢٤٨,٥٠	ريالات

يتضح من جدول (٢٩١) المتعلق بقيمة المصروفات السنوية الخاصة بـ «الرعاية الصحية»، أن النسبة الكبرى من عينة الدراسة تتفق أقل من ٥٠٠٠ ريال سنوياً؛ وعددهم ١٢٦٦ مبحوثاً بنسبة ٧٦,٣٪ من إجمالي عينة المنطقة الشرقية، يليهم من ينفقون من ٥٠٠٠ إلى أقل من ١٠,٠٠٠ ريال سنوياً؛ وعددهم ٢١ مبحوثاً بنسبة ١,٣٪، يليهم من ينفقون من ١٠,٠٠٠ إلى أقل من ١٥,٠٠٠ ريال سنوياً؛ وعددهم ١٠ مبحوثين بنسبة ٠,٦٪، وفي المرتبة التالية من ينفقون من ١٥,٠٠٠ إلى أقل من ٢٠,٠٠٠ ريال سنوياً؛

وعدددهم ٤ مبحوثين بنسبة ٢, ٠٪، ثم من ينفقون من ٢٠, ٠٠٠ إلى أقل من ٢٥, ٠٠٠ ريال سنوياً؛ وعدددهم مبحوثان اثنان بنسبة ١, ٠٪، ويأتي في المرتبة الأخيرة من ينفقون من ٣٠, ٠٠٠ ريال فأكثر، وعدددهم مبحوث واحد بنسبة ١, ٠٪، في حين لم يحدد ٣٥٦ مبحوثاً قيمة مصروفاتهم السنوية الخاصة بالرعاية الصحيّة، وتبلغ نسبتهم ٤, ٢١٪، وبصورة عامة يبلغ متوسط المصروفات الخاصة بـ «الرعاية الصحيّة» في المنطقة الشرقية سنوياً ٩٩٤, ٠٠ ريالاً، بانحراف معياري مقداره ٢٢٤٨, ٥٠ ريالاً.

### خامساً: الحاجات المدرسية

(الشنط-المراييل-الملابس الرياضية-الدفاتر والأقلام-الوجبات-أخرى)

جدول (٢٩٢) يوضح توزيع مفردات عينة الدراسة من المنطقة الشرقية على متغير

الحاجات المدرسية من حيث التكرارات والنسب المئوية

المتوسط	ك	%
أقل من ٥٠٠٠ ريال	٨٥١	٥١,٣
من ٥٠٠٠ إلى أقل من ١٠,٠٠٠ ريال	٤١	٢,٥
من ١٠,٠٠٠ إلى أقل من ١٥,٠٠٠ ريال	٤	٠,٢
من ١٥,٠٠٠ إلى أقل من ٢٠,٠٠٠ ريال	٣	٠,٢
من ٢٠,٠٠٠ إلى أقل من ٢٥,٠٠٠ ريال	٢	٠,١
من ٢٥,٠٠٠ إلى أقل من ٣٠,٠٠٠ ريال	-	-
٣٠,٠٠٠ ريال فأكثر	٢	٠,١
لم يحدد	٧٥٧	٤٥,٦
مجموع	١٦٦٠	١٠٠
المتوسط	٢٦٢٥,٠٠ ريالاً	
الانحراف المعياري	٢٤٠٠,٨٠ ريالاً	

يتضح من جدول (٢٩٢) المتعلق بقيمة المصروفات السنوية الخاصة بـ «الحاجات المدرسية»: أن النسبة الكبرى من عينة الدراسة تتفق أقل من ٥٠٠٠ ريال سنوياً؛ وعدددهم ٨٥١ مبحوثاً بنسبة ٥١,٣٪ من إجمالي عينة المنطقة الشرقية، يليهم من ينفقون من ٥٠٠٠ إلى أقل من ١٠,٠٠٠ ريال سنوياً؛ وعدددهم ٤١ مبحوثاً بنسبة ٢,٥٪، يليهم من ينفقون من ١٠,٠٠٠ إلى أقل من ١٥,٠٠٠ ريال سنوياً؛ وعدددهم ٤ مبحوثين بنسبة

٢,٠٪، يليهم من ينفقون من ١٥,٠٠٠ إلى أقل من ٢٠,٠٠٠ ريال سنوياً، وعددهم ٣ مبحوثين بنسبة ٢,٠٪، يليهم من ينفقون من ٢٠,٠٠٠ ريال إلى أقل من ٢٥,٠٠٠ ريال سنوياً، وعددهم مبحوثان اثنان بنسبة ١,٠٪، وفي المرتبة الأخيرة من ينفقون من ٣٠,٠٠٠ ريال فأكثر، وعددهم مبحوثان اثنان بنسبة ١,٠٪ أيضاً، في حين لم يحدد ٧٥٧ مبحوثاً قيمة مصروفاتهم السنوية الخاصة بالحاجات المدرسية، وهم في الغالب من ليس لديهم أبناء في المدارس أو المراحل التعليمية المختلفة، وتبلغ نسبتهم ٦,٤٥٪، وبصورة عامة يبلغ متوسط المصروفات الخاصة بـ «الحاجات المدرسية» في المنطقة الشرقية سنوياً ٢٦٢٥,٠٠ ريالاً، بانحراف معياري مقداره ٢٤٠٠,٨٠ ريال.

### سادساً: حاجات الأطفال الرضع

(حفاظات-مناديل معطرة-حليب-كريمات-أكل أطفال-أخرى)

جدول (٢٩٣) يوضح توزيع مفردات عينة الدراسة من المنطقة الشرقية على متغير

حاجات الأطفال الرضع من حيث التكرارات والنسب المئوية

التكلفة الشهرية	ك	%
أقل من ١٠٠٠ ريال	٥٩٩	٣٦,١
من ١٠٠٠ إلى أقل من ٢٠٠٠ ريال	١٤٤	٨,٧
من ٢٠٠٠ إلى أقل من ٣٠٠٠ ريال	٢٠	١,٢
من ٣٠٠٠ إلى أقل من ٤٠٠٠ ريال	٧	٠,٤
من ٤٠٠٠ إلى أقل من ٥٠٠٠ ريال	٢	٠,١
من ٥٠٠٠ ريال فأكثر	٢	٠,١
لم يحدد	٨٨٦	٥٣,٤
مجموع	١٦٦٠	١٠٠
المتوسط	٨٠٧,٠٠ ريالات	
الانحراف المعياري	٥٧٢,٣٠ ريالات	

يتضح من جدول (٢٩٣) المتعلق بقيمة المصروفات الشهرية الخاصة بـ «حاجات الأطفال الرضع»، أن النسبة الكبرى من عينة الدراسة تنفق أقل من ١٠٠٠ ريال شهرياً؛ وعددهم ٥٩٩ مبحوثاً بنسبة ٣٦,١٪ من إجمالي عينة المنطقة الشرقية، يليهم من ينفقون من ١٠٠٠ إلى أقل من ٢٠٠٠ ريال شهرياً؛ وعددهم ١٤٤ مبحوثاً بنسبة ٨,٧٪، يليهم من ينفقون من ٢٠٠٠ إلى أقل

من ٣٠٠٠ ريال شهرياً؛ وعددهم ٢٠ مبحوثاً بنسبة ٢, ١٪، وفي المرتبة التالية من ينفقون من ٣٠٠٠ إلى أقل من ٤٠٠٠ ريال شهرياً؛ وعددهم ٧ مبحوثين بنسبة ٤, ٠٪، يليهم من ينفقون من ٤٠٠٠ إلى ٥٠٠٠ ريال شهرياً، وعددهم مبحوثان اثنان بنسبة ١, ٠٪، ويأتي في المرتبة الأخيرة من ينفقون من ٥٠٠٠ ريال فما أكثر شهرياً؛ ويبلغ عددهم مبحوثين اثنين بنسبة ١, ٠٪ أيضاً، في حين لم يحدد ٨٨٦ مبحوثاً قيمة مصروفاتهم الشهرية الخاصة بحاجات الأطفال الرضع، وهم في الغالب ممن ليس لديهم أطفال في هذه المرحلة العمرية، وتبلغ نسبتهم ٤, ٥٣٪، وبصورة عامة يبلغ متوسط المصروفات الخاصة بـ «حاجات الأطفال الرضع» في المنطقة الشرقية شهرياً ٨٠٧, ٠٠ ريالاً، بانحراف معياري مقداره ٥٧٢, ٣٠ ريالاً.

### سابعاً: الكماليات

(منظفات-صابون وشامبو-فوط وأدوات نظافة-مناديل-أخرى)

جدول (٢٩٤) يوضح توزيع مفردات عينة الدراسة من المنطقة الشرقية على متغير

الكماليات من حيث التكرارات والنسب المئوية

التكلفة الشهرية	ك	%
أقل من ١٠٠٠ ريال	١٥٧٥	٩٤,٩
من ١٠٠٠ إلى أقل من ٢٠٠٠ ريال	٤٣	٢,٦
من ٢٠٠٠ إلى أقل من ٣٠٠٠ ريال	٩	٠,٥
من ٣٠٠٠ إلى أقل من ٤٠٠٠ ريال	٤	٠,٢
من ٤٠٠٠ إلى أقل من ٥٠٠٠ ريال	١	٠,١
من ٥٠٠٠ ريال فأكثر	٤	٠,٢
لم يحدد	٢٤	١,٤
مجموع	١٦٦٠	١٠٠
المتوسط	٣٠٤,٠٠ ريالاً	
الانحراف المعياري	٥٤١,١٠ ريالاً	

يتضح من جدول (٢٩٤) المتعلق بقيمة المصروفات الشهرية الخاصة بـ «الكماليات»، أن النسبة الكبرى من عينة الدراسة تنفق أقل من ١٠٠٠ ريال شهرياً؛ وعددهم ١٥٧٥ مبحوثاً بنسبة ٩٤,٩٪ من إجمالي عينة المنطقة الشرقية، يليهم من ينفقون من ١٠٠٠ إلى أقل من ٢٠٠٠ ريال شهرياً؛ وعددهم ٤٣ مبحوثاً بنسبة ٢,٦٪، يليهم من ينفقون من ٢٠٠٠ إلى أقل

من ٣٠٠٠ ريال شهرياً؛ وعددهم ٩ مبحوثين بنسبة ٥, ٠٪، وفي المرتبة التالية من ينفقون من ٣٠٠٠ إلى أقل من ٤٠٠٠ ريال شهرياً؛ وعددهم ٤ مبحوثين بنسبة ٢, ٠٪، يليها من ينفقون من ٥٠٠٠ ريال فأكثر وعددهم ٤ مبحوثين بنسبة ٢, ٠٪، أيضاً، ويأتي في المرتبة الأخيرة من ينفقون من ٤٠٠٠ إلى أقل من ٥٠٠٠ ريال شهرياً، وعددهم مبحوث واحد بنسبة ١, ٠٪، في حين لم يحدد ٢٤ مبحوثاً قيمة مصروفاتهم الشهرية الخاصة بالكماليات، وتبلغ نسبتهم ٤, ١٪، وبصورة عامة يبلغ متوسط المصروفات الخاصة بـ «الكماليات» في المنطقة الشرقية شهرياً ٣٠٤, ٠٠ ريالاً، بانحراف معياري مقداره ١٠, ٥٤١ ريالاً.

### ثامناً: المواصلات

#### أ- توافر وسائل المواصلات

جدول (٢٩٥) يوضح توزيع مفردات عينة الدراسة من المنطقة الشرقية على متغير

توافر وسائل المواصلات من حيث التكرارات والنسب المئوية

مجموع	لم يحدد	لا	نعم	وسائل المواصلات
١٦٦٠	٤٨	١٠٥	١٥٠٧	ك
١٠٠	٢,٩	٦,٣	٩٠,٨	٪
١٦٦٠	٤٨١	١٠٧٢	١٠٧	ك
١٠٠	٢٩,٠	٦٤,٦	٦,٤	٪
١٦٦٠	٥٠٨	١١٢٠	٣٢	ك
١٠٠	٣٠,٦	٦٧,٥	١,٩	٪
١٦٦٠	٥١٠	١١٢٣	١٧	ك
١٠٠	٣٠,٧	٦٨,٣	١,٠	٪
١٦٦٠	-	١٦٥٥	٥	ك
١٠٠	-	٩٩,٧	٠,٣	٪

يتضح من الجدول أعلاه الخاص بوسائل المواصلات في محل إقامة المبحوثين؛ أن ١٥٠٧ مبحوثين لديهم سيارة خاصة ملك؛ وتبلغ نسبتهم ٨, ٠٪ من إجمالي عينة المنطقة الشرقية، و١٠٥ مبحوثين أشاروا إلى عدم امتلاكهم سيارة خاصة ملك؛ وتبلغ نسبتهم ٦, ٣٪، في حين لم يحدد ٤٨ مبحوثاً بنسبة ٢, ٩٪، وفي ما يتعلق بوجود سيارة خاصة مستأجرة؛ أجاب ١٠٧ مبحوثين بـ «نعم» ونسبتهم ٤, ٦٪، في مقابل ١٠٧٢ مبحوثاً أجابوا بـ «لا يوجد»؛ وتبلغ نسبتهم



٦, ٦٤٪، ولم يحدد ٤٨١ مبحوثاً بنسبة ٢٩٪، وبالنسبة إلى استخدام سيارة أجرة «ليموزين»، يتضح أن ٣٢ مبحوثاً أشاروا إلى استخدامهم سيارة أجرة؛ وتبلغ نسبتهم ٩, ١٪ من إجمالي العينة، و١١٢٠ مبحوثاً أشاروا إلى عدم استخدامهم سيارة أجرة؛ وتبلغ نسبتهم ٥, ٦٧٪. في حين لم يحدد ٥٠٨ مبحوثين بنسبة ٦, ٣٠٪، وفي ما يتعلق بوسائل النقل العام؛ أجاب ١٧ مبحوثاً بـ «نعم» ونسبتهم ١, ٠٪ من إجمالي العينة، في مقابل ١١٣٣ مبحوثاً أجابوا بـ «لا»؛ وتبلغ نسبتهم ٣, ٦٨٪، ولم يحدد ٥١٠ مبحوثين بنسبة ٧, ٣٠٪، وأخيراً في ما يتعلق بوسائل أخرى؛ يتضح أن ٥ مبحوثين لديهم وسائل أخرى بنسبة ٣, ٢٪، وأجاب ١٦٥٥ مبحوثاً بـ «لا»، وتبلغ نسبتهم ٧, ٩٩٪.

### ب- التكلفة الخاصة بوسائل المواصلات

(سيارة خاصة ملك-سيارة خاصة مستأجرة-سيارة أجرة-وسيلة نقل عام-أخرى)

جدول (٢٩٦) يوضح توزيع مفرذات عينة الدراسة من المنطقة الشرقية على متغير

وسائل المواصلات من حيث التكرارات والنسب المئوية

التكلفة الشهرية	ك	%
أقل من ١٠٠٠ ريال	١٣٨٥	٨٣,٤
من ١٠٠٠ إلى أقل من ٢٠٠٠ ريال	٩١	٥,٥
من ٢٠٠٠ إلى أقل من ٣٠٠٠ ريال	٥٧	٣,٤
من ٣٠٠٠ إلى أقل من ٤٠٠٠ ريال	٢٢	١,٣
من ٤٠٠٠ إلى أقل من ٥٠٠٠ ريال	٢	٠,١
٥٠٠٠ ريال فأكثر	٧	٠,٤
لم يحدد	٩٦	٥,٨
مجموع	١٦٦٠	١٠٠
المتوسط	٥٠٣,٠٠	ريالات
الانحراف المعياري	٧٤٧,٩٠	ريالات

يتضح من جدول (٢٩٦) المتعلق بقيمة المصروفات الشهرية الخاصة بـ «وسائل المواصلات»، أن النسبة الكبرى من عينة الدراسة تتفق أقل من ١٠٠٠ ريال شهرياً؛ وعددهم ١٣٨٥ مبحوثاً بنسبة ٨٣,٤٪ من إجمالي عينة المنطقة الشرقية، يليهم من ينفقون من ١٠٠٠ إلى أقل من ٢٠٠٠ ريال شهرياً؛ وعددهم ٩١ مبحوثاً بنسبة ٥,٥٪، يليهم من ينفقون من ٢٠٠٠ إلى أقل من ٣٠٠٠ ريال شهرياً؛ وعددهم ٥٧ مبحوثاً بنسبة ٣,٤٪، وفي المرتبة التالية من

ينفقون من ٣٠٠٠ إلى أقل من ٤٠٠٠ ريال شهرياً؛ وعددهم ٢٢ مبحوثاً بنسبة ٣,١٪، يليهم من ينفقون من ٥٠٠٠ ريال فما أكثر شهرياً؛ ويبلغ عددهم ٧ مبحوثين بنسبة ٤,٠٪، ويأتي في المرتبة الأخيرة من ٤٠٠٠ إلى أقل من ٥٠٠٠ ريال شهرياً؛ وعددهم مبحوثان اثنان بنسبة ١,٠٪، في حين لم يحدد ٩٦ مبحوثاً قيمة مصروفاتهم الشهرية الخاصة بوسائل المواصلات، وتبلغ نسبتهم ٨,٥٪، وبصورة عامة يبلغ متوسط المصروفات الخاصة بـ «وسائل المواصلات» في منطقة المنطقة الشرقية شهرياً ٥٠٣,٠٠ ريالاً، بانحراف معياري مقداره ٩٠,٩٠ ريالاً.

### تاسعاً: الخدمات الأساسية

#### أ- توافر الخدمات الأساسية

جدول (٢٩٧) يوضح توزيع مفردات عينة الدراسة من المنطقة الشرقية على متغير

توافر الخدمات الأساسية من حيث التكرارات والنسب المئوية

مجموع	لم يحدد	لا	نعم	الخدمات الأساسية	
١٦٦٠	-	١٦	١٦٤٤	ك	كهرباء
١٠٠	-	١,٠	٩٩,٠	٪	
١٦٦٠	١٠١	٢٧٩	١٢٨٠	ك	ماء
١٠٠	٦,١	١٦,٨	٧٧,١	٪	
١٦٦٠	٤٠٠	٨٣٩	٤٢١	ك	تلفون ثابت
١٠٠	٢٤,١	٥٠,٥	٢٥,٤	٪	
١٦٦٠	١٥	٢٤	١٦٢١	ك	جوال
١٠٠	٠,٩	١,٤	٩٧,٧	٪	
١٦٦٠	٣٦٤	٧٢٨	٥٦٨	ك	إنترنت
١٠٠	٢١,٩	٤٣,٩	٣٤,٢	٪	
١٦٦٠	٣٩٧	٤٣٤	٨٢٩	ك	صرف صحي
١٠٠	٢٣,٩	٢٦,١	٤٩,٩	٪	

يتضح من الجدول أعلاه الخاص بتوافر الخدمات الأساسية في محل إقامة المبحوثين؛ أن ١٦٤٤ مبحوثاً أشاروا إلى وجود كهرباء في محل إقامتهم؛ وتبلغ نسبتهم ٩٩٪ من إجمالي العينة، في مقابل ١٦ مبحوثاً أجابوا بـ «لا» وتبلغ نسبتهم ١٪، وفي ما يتعلق بتوافر المياه في محل إقامتهم، أجاب ١٢٨٠ مبحوثاً بـ «نعم» ونسبتهم ٧٧,١٪ من إجمالي العينة، في مقابل

٢٧٩ مبحوثاً أجابوا بـ «لا يوجد»؛ وتبلغ نسبتهم ١٦,٨٪، في حين لم يحدد ١٠١ مبحوث نسبة ٦,١٪، وبالنسبة إلى التلفون الثابت؛ يتضح أن ٤٢١ مبحوثاً أشاروا إلى وجود تلفون ثابت في محل إقامتهم؛ وتبلغ نسبتهم ٢٥,٤٪ من إجمالي العينة، و٨٣٩ مبحوثاً أشاروا إلى عدم وجوده في محل إقامتهم؛ وتبلغ نسبتهم ٥٠,٥٪، في حين لم يحدد ٤٠٠ مبحوث نسبة ٢٤,١٪، وفي ما يتعلق بتوافر جوال لدى المبحوثين، أجاب ١٦٢١ مبحوثاً بـ «نعم» ونسبتهم ٩٧,٧٪ من إجمالي العينة، في مقابل ٢٤ مبحوثاً أجابوا بـ «لا»؛ وتبلغ نسبتهم ١,٤٪، ولم يحدد ١٥ مبحوثاً نسبة ٠,٩٪، وفي ما يتعلق بتوافر خدمة الإنترنت في محل الإقامة؛ يتضح أن ٥٦٨ مبحوثاً لديهم خدمة الإنترنت بنسبة ٣٤,٢٪، وأن ٧٢٨ مبحوثاً لا تتوافر لديهم تلك الخدمة؛ وتبلغ نسبتهم ٤٣,٩٪، ولم يحدد ٣٦٤ مبحوثاً بنسبة ٢١,٩٪، وأخيراً بالنسبة إلى خدمة الصرف الصحي؛ أجاب ٨٢٩ مبحوثاً بـ «نعم» ونسبتهم ٤٩,٩٪، مقابل ٤٣٤ مبحوثاً أجابوا بـ «لا» ونسبتهم ٢٦,١٪، ولم يحدد ٣٩٧ مبحوثاً بنسبة ٢٣,٩٪.

#### ب- التكلفة الخاصة بالخدمات الأساسية

(كهرباء- ماء- تلفون ثابت- جوال- إنترنت- صرف صحي)

جدول (٢٩٨) يوضح توزيع مفردات عينة الدراسة من المنطقة الشرقية على متغير

الخدمات الأساسية من حيث التكرارات والنسب المئوية

التكلفة الشهرية	ك	%
أقل من ١٠٠٠ ريال	١٢٩٤	٧٨,٠
من ١٠٠٠ إلى أقل من ٢٠٠٠ ريال	٢٧٦	١٦,٦
من ٢٠٠٠ إلى أقل من ٣٠٠٠ ريال	٥٧	٣,٤
من ٣٠٠٠ إلى أقل من ٤٠٠٠ ريال	١١	٠,٧
من ٤٠٠٠ إلى أقل من ٥٠٠٠ ريال	٥	٠,٣
٥٠٠٠ ريال فأكثر	٥	٠,٣
لم يحدد	١٢	٠,٧
مجموع	١٦٦٠	١٠٠
المتوسط	٧٧١,٠٠ ريالاً	
الانحراف المعياري	٦٧٢,٤٠ ريالاً	

يتضح من جدول (٢٩٨) المتعلق بقيمة المصروفات الشهرية الخاصة بـ «الخدمات الأساسية»، أن النسبة الكبرى من عينة الدراسة تنفق أقل من ١٠٠٠ ريال شهرياً؛ وعددهم

١٢٩٤ مبحوثاً بنسبة ٧٨٪. يليهم من ينفقون من ١٠٠٠ ريال إلى أقل من ٢٠٠٠ ريال شهرياً؛ وعددهم ٢٧٦ مبحوثاً بنسبة ٦,١٦٪ من إجمالي عينة المنطقة الشرقية، يليهم من ينفقون من ٢٠٠٠ إلى أقل من ٣٠٠٠ ريال شهرياً؛ وعددهم ٥٧ مبحوثاً بنسبة ٤,٣٪، وفي المرتبة التالية من ينفقون من ٣٠٠٠ إلى أقل من ٤٠٠٠ ريال شهرياً؛ وعددهم ١١ مبحوثاً بنسبة ٧,٠٪، يليهم من ينفقون من ٤٠٠٠ إلى أقل من ٥٠٠٠ ريال شهرياً؛ وعددهم ٥ مبحوثين بنسبة ٣,٠٪، ويأتي في المرتبة الأخيرة من ينفقون من ٥٠٠٠ ريال فما أكثر شهرياً؛ ويبلغ عددهم ٥ مبحوثين بنسبة ٣,٠٪ أيضاً، في حين لم يحدد ١٢ مبحوثاً قيمة مصروفاتهم الشهرية الخاصة بالخدمات الأساسية؛ وتبلغ نسبتهم ٧,٠٪، وبصورة عامة يبلغ متوسط المصروفات الخاصة بـ «الخدمات الأساسية» في المنطقة الشرقية شهرياً ٧٧١,٠٠ ريالاً، بانحراف معياري مقداره ٤٠,٦٧٢ ريالاً.

## عاشراً: الترفيه

### أ- توافر وسائل الترفيه

جدول (٢٩٩) يوضح توزيع مفردات عينة الدراسة من المنطقة الشرقية على متغير توافر وسائل الترفيه من حيث التكرارات والنسب المئوية

مجموع	لم يحدد	لا	نعم	وسائل الترفيه	
١٦٦٠	٣١٦	٧٥٩	٥٨٥	ك	ألعاب (كمبيوتر)
١٠٠	١٩,٠	٤٥,٨	٣٥,٢	٪	
١٦٦٠	٢٦٠	٥٤٣	٨٥٧	ك	ملاهي
١٠٠	١٥,٧	٣٢,٧	٥١,٦	٪	
١٦٦٠	١٩٩	٣٥٠	١١١١	ك	متزهات
١٠٠	١٢,٠	٢١,١	٦٦,٩	٪	
١٦٦٠	-	٨٤٩	٨١١	ك	أخرى
١٠٠	-	٥١,٢	٤٨,٨	٪	

يتضح من الجدول أعلاه الخاص بوسائل الترفيه الخاصة بالمبحوثين؛ أن ٥٨٥ مبحوثاً لديهم ألعاب (كمبيوتر)؛ وتبلغ نسبتهم ٣٥,٢٪ من إجمالي عينة المنطقة الشرقية، و٧٥٩ مبحوثاً أشاروا إلى عدم وجود هذه الألعاب؛ وتبلغ نسبتهم ٤٥,٨٪، في حين لم

يحدد ٣١٦ مبحوثاً بنسبة ١٩٪، وفي ما يتعلق بوجود ملاهي في محل إقامتهم؛ أجاب ٨٥٧ مبحوثاً بـ «نعم» ونسبتهم ٦, ٥١٪ من إجمالي العينة، في مقابل ٥٤٣ مبحوثاً أجابوا بـ «لا يوجد»؛ وتبلغ نسبتهم ٧, ٣٢٪، ولم يحدد ٢٦٠ مبحوثاً بنسبة ٧, ١٥٪، وبالنسبة إلى المتنزهات يتضح أن ١١١١ مبحوثاً أشاروا إلى وجود متنزهات في محل إقامتهم؛ وتبلغ نسبتهم ٩, ٦٦٪ من إجمالي العينة، و ٣٥٠ مبحوثاً أشاروا إلى عدم وجودها؛ وتبلغ نسبتهم ١, ٢١٪، في حين لم يحدد ١٩٩ مبحوثاً بنسبة ١٢٪، وأخيراً في ما يتعلق بوسائل ترفيهه أخرى كالسفر وخلافه؛ يتضح أن ٨١١ مبحوثاً أجابوا بـ «نعم» بنسبة ٨, ٤٨٪، وأجاب ٨٤٩ مبحوثاً بـ «لا»، وتبلغ نسبتهم ٢, ٥١٪.

#### ب- التكلفة الخاصة بالترفيه

(ألعاب (كمبيوتر)-ملاهي-متنزهات-أخرى)

جدول (٣٠٠) يوضح توزيع مفرذات عينة الدراسة من المنطقة الشرقية على متغير

الترفيه من حيث التكرارات والنسب المئوية

النسبة المئوية %	ك	التكلفة الشهرية
٧٢,٥	١٢٠٣	أقل من ١٠٠٠ ريال
١٠,٢	١٧٠	من ١٠٠٠ إلى أقل من ٢٠٠٠ ريال
٤,٩	٨٢	من ٢٠٠٠ إلى أقل من ٣٠٠٠ ريال
١,٣	٢١	من ٣٠٠٠ إلى أقل من ٤٠٠٠ ريال
٠,٢	٤	من ٤٠٠٠ إلى أقل من ٥٠٠٠ ريال
٠,٤	٧	٥٠٠٠ ريال فأكثر
١٠,٤	١٧٣	لم يحدد
١٠٠	١٦٦٠	مجموع
		المتوسط
		٦٣٩,٠٠ ريالاً
		الانحراف المعياري
		٨٥٧,٠٠ ريالاً

يتضح من جدول (٣٠٠) المتعلق بقيمة المصروفات الشهرية الخاصة بـ «الترفيه»، أن النسبة الكبرى من عينة الدراسة تتفق أقل من ١٠٠٠ ريال شهرياً؛ وعدد هم ١٢٠٣ مبحوثين بنسبة ٧٢,٥٪ من إجمالي عينة المنطقة الشرقية، يليهم من ينفقون من ١٠٠٠ إلى أقل من ٢٠٠٠ ريال شهرياً؛ وعدد هم ١٧٠ مبحوثاً بنسبة ١٠,٢٪، يليهم

من ينفقون من ٢٠٠٠ إلى أقل من ٣٠٠٠ ريال شهرياً؛ وعددهم ٨٢ مبحوثاً بنسبة ٩, ٤٪، وفي المرتبة التالية من ينفقون من ٣٠٠٠ إلى أقل من ٤٠٠٠ ريال شهرياً؛ وعددهم ٢١ مبحوثاً بنسبة ٣, ١٪، ثم من ينفقون من ٥٠٠٠ ريال فما أكثر شهرياً؛ ويبلغ عددهم ٧ مبحوثين بنسبة ٤, ٠٪، ويأتي في المرتبة الأخيرة من ينفقون من ٤٠٠٠ إلى أقل من ٥٠٠٠ ريال شهرياً؛ وعددهم ٤ مبحوثين بنسبة ٢, ٠٪، في حين لم يحدد ١٧٣ مبحوثاً قيمة مصروفاتهم الشهرية الخاصة بالترفيه؛ وتبلغ نسبتهم ٤, ١٠٪، وبصورة عامة يبلغ متوسط المصروفات الخاصة بـ «الترفيه» في منطقة المنطقة الشرقية شهرياً ٦٣٩, ٠٠ ريالاً، بانحراف معياري مقداره ٨٥٧, ٠٠ ريالاً.

### متوسطات المنطقة الشرقية (شهرياً)

جدول (٣٠١) يوضح متوسطات عينة الدراسة من المنطقة الشرقية على الاحتياجات

بصفة شهرية، والمتوسط العام

المتغير	السكن	الأكل	الملبس	الرعاية الصحية
المتغير	الحاجات المدرسية	حاجات الرضع	الكمايات	المواصلات
المتغير	الخدمات الأساسية	الترفيه	المتوسط العام	المتوسط العام
المتوسط الحسابي	١٣٣١, ٧٠ ريالاً	٩٦٩, ٠٠ ريالاً	٧٥٠, ٠٠ ريالاً	٨٢, ٨٥ ريالاً
المتوسط الحسابي	٢١٨, ٧٥ ريالاً	٨٠٧, ٠٠ ريالاً	٣٠٤, ٠٠ ريالاً	٥٠٣, ٠٠ ريالاً
المتوسط الحسابي	٧٧١, ٠٠ ريالاً	٦٣٩, ٠٠ ريالاً	٦٣٧٦, ٣٠ ريالاً	٦٣٧٦, ٣٠ ريالاً

يوضح الجدول (٣٠١) متوسطات عينة الدراسة من المنطقة الشرقية للمصروفات الشهرية الخاصة بالاحتياجات المعيشية والمتوسط العام؛ ويتضح من الجدول أعلاه أن متوسط المصروفات في ما يتعلق بالسكن بلغ ١٣٣١, ٧٠ ريالاً شهرياً، وبلغ ٩٦٩, ٠٠ ريالاً للأكل شهرياً، و ٧٥٠, ٠٠ ريالاً للملبس شهرياً، و ٨٢, ٨٥ ريالاً للرعاية الصحية شهرياً، و ٢١٨, ٧٥ ريالاً شهرياً للحاجات المدرسية، و ٨٠٧, ٠٠ ريالاً شهرياً لحاجات الأطفال الرضع، و ٣٠٤, ٠٠ ريالاً للكمايات شهرياً، و ٥٠٣, ٠٠ ريالاً للمواصلات، و ٧٧١, ٠٠ ريالاً شهرياً للخدمات الأساسية، وأخيراً ٦٣٩, ٠٠ ريالاً شهرياً للترفيه، وبلغ المتوسط العام للاحتياجات كافة ٦٣٧٦, ٣٠ ريالاً شهرياً.

جدول (٣٠٢) يوضح متوسطات عينة الدراسة من المناطق الإدارية كافة على الاحتياجات بصفة شهرية، والمتوسط العام لكل منطقة

المتغير المنطقة	السكن	الأكل	الملبس	الرعاية الصحية	الحاجات المدرسية	
الرياض	١٥١٧,٥٠	١٤٠٠,٠٠	١٠٣٥,٠٠	١٢٥,٣٣	٢٢٦,٦٧	
القصيم	١٣٢٧,٥٠	١٤٠٥,٠٠	٢٢٢١,٠٠	٣٦٥,١٠	٢٧٧,١٦	
مكة المكرمة	١٥١٨,٣٣	٢٢٠٠,٠٠	٧٤٠,٠٠	٣٧٢,٥٠	٣٥٧,٢٠	
المدينة المنورة	١٣٢٣,٣٣	١١٦٦,٠٠	١٨٦٧,٠٠	١٨٨,٧٥	١٥٣,٥٨	
حائل	١٠١٠,٠٠	١١٣٥,٠٠	٧٧٩,٠٠	٥٥,٦٧	١٨٨,٩٠	
الجوف	١٠٧٥,٠٠	١٥١٢,٠٠	٧٨٣,٠٠	٨٨,٧٥	٢٠٨,٥٨	
تبوك	١١٣٧,٥٠	١٦٢١,٠٠	١١٩٨,٠٠	٦٨,١٦	٢٢٣,٢٥	
الحدود الشمالية	١٢٤٧,٥٠	١٢٨٧,٠٠	٧٣٥,٠٠	٥٨,٦٠	١٧٧,١٠	
عسير	١٨٠٦,٧٠	١٢١٤,٠٠	١٣٥٣,٠٠	٢١٥,٠٠	١٤٢,٧٠	
جازان	١٢٢٧,٥٠	١٧١٠,٠٠	١٤٥٩,٠٠	١٩٥,٠٠	٢٧٥,٥٠	
نجران	١١٤٥,٠٠	٢١٢٥,٠٠	١٣٨١,٠٠	١٠١,٧٠	١٢٤,٧٠	
الباحة	١٢٩٤,٢٠	١٤٦٣,٠٠	٩٩٩,٠٠	١٤٨,٧٠	٢١٠,٢٥	
الشرقية	١٣٣١,٧٠	٩٦٩,٠٠	٧٥٠,٠٠	٨٢,٨٥	٢١٨,٧٥	
المتغير المنطقة	حاجات الرضع	الكمائيات	المواصلات	الخدمات الأساسية	الترفيه	المتوسط العام
الرياض	٩٠٠,٠٠	٤٢٠,٠٠	٥٥٩,٠٠	١١٧٨,٠٠	١١٤٨,٠٠	٨٥٠٩,٥٠
القصيم	٩٢٦,٠٠	٤١٢,٠٠	٥٢٣,٠٠	١٣٧٨,٠٠	٦٨٢,٠٠	٩٦١٦,٧٦
مكة المكرمة	١٠٩٦,٠٠	٧٢٧,٠٠	٨٠٢,٠٠	٢٠٢٠,٠٠	١٨٤٠,٠٠	١٢٦٧٣,٠٠
المدينة المنورة	٦٥٨,٠٠	٥٠٢,٠٠	٥١٥,٠٠	١٣٤٩,٠٠	٦٩٩,٠٠	٨٤٢١,٦٠
حائل	٧٤٢,٠٠	٣٠٢,٠٠	٤٢٩,٠٠	٧٤٥,٠٠	٦٥١,٠٠	٦٠٣٧,٥٧
الجوف	٧١٤,٠٠	٣٧٥,٠٠	٦٣١,٠٠	٨٦٦,٠٠	٦١٥,٠٠	٦٨٦٨,٣٣
تبوك	٥٨٥,٠٠	٣١٦,٠٠	٤٨٦,٠٠	٨٧٠,٠٠	٧١٢,٠٠	٧٢١٦,٩١
الحدود الشمالية	٦٢٣,٠٠	٣٦٨,٠٠	٤١١,٠٠	١٠٣٥,٠٠	٤٨١,٠٠	٦٤٣٣,٢٠
عسير	٩٤٤,٠٠	٥٥٥,٠٠	٥٩٩,٠٠	١٥٦٣,٠٠	٧٨١,٠٠	٩١٧٣,٤٠
جازان	١٠٢٥,٠٠	٦٩٤,٠٠	١٠٦٠,٠٠	١٦٥٠,٠٠	٤٧٧,٠٠	١٠٠٤٣,٠٠
نجران	١٠٢١,٠٠	٥٠٥,٠٠	٧٩٧,٠٠	١٦٣٥,٠٠	٤٣٩,٠٠	٩٢٧٤,٤٠
الباحة	٥٨٨,٠٠	٥٢١,٠٠	٦٣١,٠٠	٩٤٤,٠٠	٤٤٢,٠٠	٧٢٤١,١٥
الشرقية	٨٠٧,٠٠	٣٠٤,٠٠	٥٠٣,٠٠	٧٧١,٠٠	٦٣٩,٠٠	٦٣٧٦,٣٠

يوضح الجدول (٣٠٢) متوسطات عينة الدراسة من المناطق كافة للمصروفات الخاصة بالاحتياجات المعيشية، ويتضح من الجدول أنه بالنسبة إلى منطقة الرياض؛ متوسط المصروفات في ما يتعلق بالسكن بلغ ١٥١٧,٥٠ ريالاً شهرياً، وبلغ ١٤٠٠,٠٠ ريالاً للأكل شهرياً، و١٠٣٥,٠٠ ريالاً للملبس شهرياً، و١٢٥,٣٣ ريالاً للرعاية الصحيّة شهرياً، و٢٢٦,٦٧ ريالاً شهرياً للحاجات المدرسية، و٩٠٠,٠٠ ريالاً شهرياً لحاجات الأطفال الرضع، و٤٢٠,٠٠ ريالاً للكُماليات شهرياً، و٥٥٩,٠٠ ريالاً للمواصلات، و١١٧٨,٠٠ ريالاً شهرياً للخدمات الأساسية، وأخيراً ١١٤٨,٠٠ ريالاً شهرياً للترفيه، وبلغ المتوسط العام للاحتياجات كافة ٨٥٠٩,٥٠ ريالاً شهرياً.

وبالنسبة إلى منطقة القصيم؛ متوسط المصروفات في ما يتعلق بالسكن بلغ ١٣٢٧,٥ ريالاً شهرياً، وبلغ ١٤٠٥,٠٠ ريالاً للأكل شهرياً، و٢٣٢١,٠٠ ريالاً للملبس شهرياً، و٣٦٥,١٠ ريالاً للرعاية الصحيّة شهرياً، و٢٧٧,١٦ ريالاً شهرياً للحاجات المدرسية، و٩٢٦,٠٠ ريالاً شهرياً لحاجات الأطفال الرضع، و٤١٢,٠٠ ريالاً للكُماليات شهرياً، و٥٢٣,٠٠ ريالاً شهرياً للمواصلات، و١٣٧٨,٠٠ ريالاً شهرياً للخدمات الأساسية، وأخيراً ٦٨٢,٠٠ ريالاً شهرياً للترفيه، وبلغ المتوسط العام للاحتياجات كافة ٩٦١٦,٧٦ ريالاً شهرياً.

وبالنسبة إلى منطقة مكة المكرمة؛ متوسط المصروفات في ما يتعلق بالسكن بلغ ١٥١٨,٣٣ ريالاً شهرياً، وبلغ ٢٢٠٠,٠٠ ريالاً للأكل شهرياً، و١٧٤٠,٠٠ ريالاً للملبس شهرياً، و٣٧٢,٥٠ ريالاً للرعاية الصحيّة شهرياً، و٣٥٧,٢٠ ريالاً شهرياً للحاجات المدرسية، و١٠٩٦,٠٠ ريالاً شهرياً لحاجات الأطفال الرضع، و٧٢٧,٠٠ ريالاً للكُماليات شهرياً، و٨٠٢,٠٠ ريالاً شهرياً للمواصلات، و٢٠٢٠,٠٠ ريالاً شهرياً للخدمات الأساسية، وأخيراً ١٨٤٠,٠٠ ريالاً شهرياً للترفيه، وبلغ المتوسط العام للاحتياجات كافة ١٢٦٧٣,٠٠ ريالاً شهرياً.

وبالنسبة إلى منطقة المدينة المنورة؛ متوسط المصروفات في ما يتعلق بالسكن بلغ ١٣٢٣,٣٣ ريالاً شهرياً، وبلغ ١١٦٦,٠٠ ريالاً للأكل شهرياً، و١٨٦٧,٠٠ ريالاً للملبس



شهرياً، و١٨٨,٧٥ ريالاً للرعاية الصحيّة شهرياً، و١٥٣,٥٨ ريالاً شهرياً للحاجات المدرسية، و٦٥٨,٠٠ ريالاً شهرياً لحاجات الأطفال الرضع، و٥٠٢,٠٠ ريالاً للكُماليات شهرياً، و٥١٥,٠٠ ريالاً شهرياً للمواصلات، و١٣٤٩,٠٠ ريالاً شهرياً للخدمات الأساسية، وأخيراً ٦٩٩,٠٠ ريالاً شهرياً للترفيه، وبلغ المتوسط العام للاحتياجات كافة ٨٤٢١,٦٠ ريالاً شهرياً

وبالنسبة إلى منطقة حائل؛ متوسط المصروفات في ما يتعلق بالسكن بلغ ١٠١٠,٠٠ ريالاً شهرياً، وبلغ ١١٣٥,٠٠ ريالاً للأكل شهرياً، و٧٧٩,٠٠ ريالاً للملبس شهرياً، و٥٥,٦٧ ريالاً للرعاية الصحيّة شهرياً، و١٨٨,٩٠ ريالاً شهرياً للحاجات المدرسية، و٧٤٢,٠٠ ريالاً شهرياً لحاجات الأطفال الرضع، و٣٠٢,٠٠ ريالاً للكُماليات شهرياً، و٤٢٩,٠٠ ريالاً شهرياً للمواصلات، و٧٤٥,٠٠ ريالاً شهرياً للخدمات الأساسية، وأخيراً ٦٥١,٠٠ ريالاً شهرياً للترفيه، وبلغ المتوسط العام للاحتياجات كافة ٦٠٣٧,٥٧ ريالاً شهرياً.

وبالنسبة إلى منطقة الجوف؛ متوسط المصروفات في ما يتعلق بالسكن بلغ ١٠٧٥,٠٠ ريالاً شهرياً، وبلغ ١٥١٢,٠٠ ريالاً للأكل شهرياً، و٧٨٣,٠٠ ريالاً للملبس شهرياً، و٨٨,٧٥ ريالاً للرعاية الصحيّة شهرياً، و٢٠٨,٥٨ ريالاً لحاجات المدرسية، و٧١٤,٠٠ ريالاً شهرياً لحاجات الأطفال الرضع، و٣٧٥,٠٠ ريالاً للكُماليات شهرياً، و٦٣١,٠٠ ريالاً شهرياً للمواصلات، و٨٦٦,٠٠ ريالاً شهرياً للخدمات الأساسية، وأخيراً ٦١٥,٠٠ ريالاً شهرياً للترفيه، وبلغ المتوسط العام للاحتياجات كافة ٦٨٦٨,٣٣ ريالاً شهرياً.

وفي ما يتعلق بمنطقة تبوك؛ فقد بلغ متوسط المصروفات في ما يتعلق بالسكن ١١٣٧,٥٠ ريالاً شهرياً، وبلغ ١٦٢١,٠٠ ريالاً للأكل شهرياً، و١١٩٨,٠٠ ريالاً للملبس شهرياً، و٦٨,١٦ ريالاً للرعاية الصحيّة شهرياً، و٢٢٣,٢٥ ريالاً لحاجات المدرسية، و٥٨٥,٠٠ ريالاً شهرياً لحاجات الأطفال الرضع، و٣١٦,٠٠ ريالاً للكُماليات شهرياً، و٤٨٦,٠٠ ريالاً شهرياً للمواصلات، و٨٧٠,٠٠ ريالاً شهرياً للخدمات الأساسية، وأخيراً

٧١٢,٠٠ ريالاً شهرياً للترفيه، وبلغ المتوسط العام للاحتياجات كافة ٧٢١٦,٩١ ريالاً شهرياً.

وفيما يتعلق بمنطقة الحدود الشمالية؛ فقد بلغ متوسط المصروفات في ما يتعلق بالسكن ١٢٤٧,٥٠ ريالاً شهرياً، وبلغ ١٢٨٧,٠٠ ريالاً للأكل شهرياً، ٧٣٥,٠٠ ريالاً للملبس شهرياً، و٥٨,٦٠ ريالاً للرعاية الصحية شهرياً، و١,١٧٧ ريالاً شهرياً للحاجات المدرسية، و٦٣٣,٠٠ ريالاً شهرياً لحاجات الأطفال الرضع، و٣٦٨,٠٠ ريالاً للكُماليات شهرياً، و٤١١,٠٠ ريالاً شهرياً للمواصلات، و١,٠٣٥,٠٠ ريالاً شهرياً للخدمات الأساسية، وأخيراً ٤٨١,٠٠ ريالاً شهرياً للترفيه، وبلغ المتوسط العام للاحتياجات كافة ٦٤٣٣,٢٠ ريالاً شهرياً.

وبالنسبة إلى منطقة عسير؛ متوسط المصروفات في ما يتعلق بالسكن بلغ ١٨٠٦,٧٠ ريالاً شهرياً، وبلغ ١٢١٤,٠٠ ريالاً للأكل شهرياً، ١٣٥٣,٠٠ ريالاً للملبس شهرياً، و٢١٥,٠٠ ريالاً للرعاية الصحية شهرياً، و١٤٢,٧٠ ريالاً شهرياً للحاجات المدرسية، و٩٤٤,٠٠ ريالاً شهرياً لحاجات الأطفال الرضع، و٥٥٥,٠٠ ريالاً للكُماليات شهرياً، و٥٩٩,٠٠ ريالاً شهرياً للمواصلات، و١٥٦٣,٠٠ ريالاً شهرياً للخدمات الأساسية، وأخيراً ٧٨١,٠٠ ريالاً شهرياً للترفيه، وبلغ المتوسط العام للاحتياجات كافة ٩١٧٣,٤٠ ريالاً شهرياً.

وبالنسبة إلى منطقة جازان؛ متوسط المصروفات في ما يتعلق بالسكن بلغ ١٢٢٧,٥٠ ريالاً شهرياً، وبلغ ١٧١٠,٠٠ ريالاً للأكل شهرياً، ١٤٥٩,٠٠ ريالاً للملبس شهرياً، و١٩٥,٠٠ ريالاً للرعاية الصحية شهرياً، و٢٧٥,٥٠ ريالاً شهرياً للحاجات المدرسية، و١٠٢٥,٠٠ ريالاً شهرياً لحاجات الأطفال الرضع، و٦٩٤,٠٠ ريالاً للكُماليات شهرياً، و١٠٦٠,٠٠ ريالاً شهرياً للمواصلات، و١٦٥٠,٠٠ ريالاً شهرياً للخدمات الأساسية، وأخيراً ٧٤٧,٠٠ ريالاً شهرياً للترفيه، وبلغ المتوسط العام للاحتياجات كافة ١٠٠٤٣,٠٠ ريالاً شهرياً.

وبالنسبة إلى منطقة نجران؛ متوسط المصروفات في ما يتعلق بالسكن بلغ ١١٤٥,٠٠ ريالاً شهرياً، وبلغ ٢١٢٥,٠٠ ريالاً للأكل شهرياً، ١٣٨١,٠٠ ريالاً للملبس شهرياً، و ١٠١,٧٠ ريالاً للرعاية الصحيّة شهرياً، و ١٢٤,٧٠ ريالاً شهرياً للحاجات المدرسية، و ١٠٢١,٠٠ ريالاً شهرياً لحاجات الأطفال الرضع، و ٥٠٥,٠٠ ريالاً للكماليات شهرياً، و ٧٩٧,٠٠ ريالاً شهرياً للمواصلات، و ١٦٣٥,٠٠ ريالاً شهرياً للخدمات الأساسية، وأخيراً ٤٣٩,٠٠ ريالاً شهرياً للترفيه، وبلغ المتوسط العام للاحتياجات كافة ٩٢٧٤,٤٠ ريالاً شهرياً.

وبالنسبة إلى منطقة الباحة؛ متوسط المصروفات في ما يتعلق بالسكن بلغ ١٢٩٤,٢٠ ريالاً شهرياً، وبلغ ١٤٦٣,٠٠ ريالاً للأكل شهرياً، ٩٩٩,٠٠ ريالاً للملبس شهرياً، و ١٤٨,٧٠ ريالاً للرعاية الصحيّة شهرياً، و ٢١٠,٢٥ ريالاً شهرياً للحاجات المدرسية، و ٥٨٨,٠٠ ريالاً شهرياً لحاجات الأطفال الرضع، و ٥٢١,٠٠ ريالاً للكماليات شهرياً، و ٦٣١,٠٠ ريالاً شهرياً للمواصلات، و ٩٤٤,٠٠ ريالاً شهرياً للخدمات الأساسية، وأخيراً ٤٤٢,٠٠ ريالاً شهرياً للترفيه، وبلغ المتوسط العام للاحتياجات كافة ٧٢٤١,١٥ ريالاً شهرياً.

وأخيراً بالنسبة إلى المنطقة الشرقية، يتضح أن متوسط المصروفات في ما يتعلق بالسكن بلغ ١٣٣١,٧٠ ريالاً شهرياً، وبلغ ٩٦٩,٠٠ ريالاً للأكل شهرياً، و ٧٥٠,٠٠ ريالاً للملبس شهرياً، و ٨٢,٨٥ ريالاً للرعاية الصحيّة شهرياً، و ٢١٨,٧٥ ريالاً شهرياً للحاجات المدرسية، و ٨٠٧,٠٠ ريالاً شهرياً لحاجات الأطفال الرضع، و ٣٠٤,٠٠ ريالاً للكماليات شهرياً، و ٥٠٣,٠٠ ريالاً شهرياً للمواصلات، و ٧٧١,٠٠ ريالاً شهرياً للخدمات الأساسية، وأخيراً ٦٣٩,٠٠ ريالاً شهرياً للترفيه، وبلغ المتوسط العام للاحتياجات كافة ٦٣٧٦,٣٠ ريالاً شهرياً.



## الفصل الخامس :

### توصيات الدراسة

تقلّ قيمة الدراسات الميدانية إذا لم تنته إلى توصيات عملية قابلة للتنفيذ على أرض الواقع، حيث إنّ الدراسات الجيدة هي التي تؤدي إلى ذلك النوع من التوصيات، التي يمكن أن تطبق في المجتمع وتفيده بأسره، وقد خلصت الدراسة الراهنة إلى عدد من التوصيات، هي كما يأتي:

#### التوصية الأولى

اعتماد خط الكفاية المركب في سياسات الدولة الخاصة بالرعاية الاجتماعية ولا سيّما الضمان الاجتماعي، فخط الكفاية المركب يتضمن مزايا عديدة، حيث يوفر المرونة للحكومة في عملية الصرف، إذ يُمكن من صرف مبالغ متفاوتة للمستحقين حسب حاجاتهم، وليس فقط حسب فئاتهم، فيمكن صرف مساعدة خاصة بالأطفال الرضع فقط لمن يحتاج من الأسر والاكتفاء بذلك، إضافة إلى أنّه يمكن إيقاف صرف أجزاء من خط الكفاية المركب متى ما توافرت للأسر، كأن تحصل الأسرة على سكن، فيوقف عند ذلك صرف ما يخصص للسكن لهم، أو توفير تأمين صحي للأسر فيمكن إيقاف ما يخصص للخدمات الصحيّة، وكل ذلك دون أن تتأثر المعادلة التي بُني عليها خط الكفاية المركب.

وخط الكفاية المركب سيمكن الحكومة أيضاً من التركيز على ما يمثل العبء الأكبر من المخصصات، وبالتالي العمل على تبني سياسات للتقليل منه أو الحد منه، فعلى سبيل المثال لو تبين أنّ كثيراً من الأسر تحتاج إلى مساعدة في الجزء الخاص بالسكن، فعندها ستتوافر المعلومة اللازمة للدولة، مما يمكنها من التركيز على برامج الإسكان، ومنح الأراضي في المناطق التي تحتاج أكثر، وهكذا.

الجدير بالذكر أنّ هناك ما يسمى برنامج المساعدات النقدية، والمعتمد بموجب الأمر السامي الكريم رقم ١٠٠٠٣/م ب وتاريخ ١٩/١٢/١٤٢٩هـ، حيث يشمل تسعة برامج، هي: (برنامج الدعم التكميلي-برنامج المساعدات النقدية لأجل الحقيبة والزي المدرسي،-برنامج تسديد جزء من فواتير الكهرباء-برنامج المساعدات النقدية لأجل الغذاء-برنامج المشروعات الإنتاجية- برنامج الفرش والتأثيث-برنامج المساعدات الضمانية-برنامج ترميم المنازل-برنامج التأمين الصحي). هذا البرنامج ليس بعيداً عن فكرة خط الكفاية المركب ولكنه غامض، من حيث أنه لا توجد تفاصيل عن حجم الدعم لكل برنامج وأليته، فضلاً عن أنه لا توجد معلومات توضّح الأسس التي بُنيت عليها الأرقام المكوّنة له.

لذا فتبني خط الكفاية المركب هو تطوير لما هو قائم، وتحسين وامتداد له، وليس خارج السياق الذي تسير عليه الدولة.

## التوصية الثانية

ربط خط الكفاية بنسبة التضخم سنوياً، بحيث يكون هذا الرقم دقيقاً ومحدثاً بصورة دائمة، ويمكن أن يُربط كل جزء من أجزاء الخط بنسبة التضخم الخاصة بها، كأن تُربط تكلفة السكن فقط بنسبة التضخم في المساكن والعقارات، وأن تُربط تكلفة الأكل بنسبة التضخم الخاصة بالغذاء وهكذا، فمعظم الدول المتقدمة تبدأ بخط أساس أو خط قاعدي (baseline) لتحديد الاحتياجات، وتبني عليه من خلال ربطه بصورة سنوية بالتضخم، بحيث لا يتطلب الأمر في كل مرة إعداد دراسات جديدة، وجمع بيانات ومعلومات جديدة كلما تغيرت تكلفة المعيشة في البلد لسبب أو لآخر.

## التوصية الثالثة

أن يُعاد النظر في شروط الاستحقاق الخاصة بالضمان الاجتماعي، بحيث تعكس الأفراد والأسر حسب حاجتهم وليس بوصفهم فئات فقط، وأن تُصرف الأجزاء التي يحتاجون إليها فقط بدلاً من طريقة الكل أو لا شيء المتبعة حالياً، فعلى الرغم من جودة نظام الضمان الاجتماعي الحالي النسبية، وعلى الرغم من حرص القائمين على تنفيذ وإيصاله بصورة سريعة ومنظمة للمستفيدين، والذي يأتي تنفيذاً لتوجيهات القيادة الحكيمة في المملكة العربية السعودية وعلى رأسها خادم الحرمين الشريفين - حفظه الله وأمدّه بالصحة والعافية - إلا أن هذا النظام يحتاج إلى إعادة نظر وإعادة صياغة وإعادة تقييم؛ ليعكس الصورة الحقيقية للوضع القائم، وليؤدّي دوره الحقيقي؛ لأنّ المستفيدين من نظام الضمان الاجتماعي ينحصرون في فئات معينة، بينما يُحرم منه بقية أفراد المجتمع - على الرغم من حاجتهم إلى المساعدة - حيث هناك الآلاف من الشباب العاملين ولديهم أسر، ولكن دخلهم من عملهم لا يمكنهم من إعالة أسرهم؛ لقلّة الدخل وارتفاع مستوى المعيشة، وعليه يُفترض أن تتوافر مرونة في نظام الضمان الاجتماعي تسمح بتقديم مساعدات جزئية للشباب (وغيرهم من الأسر المحتاجة)؛ لمساعدتهم على الوقوف على قدميهم بصورة لائقة تحفظ كرامتهم.

في ما يأتي بيان بقائمة المبالغ المخصصة الشهرية والسنوية لمستفيدي الضمان الاجتماعي بموجب مقتضى الأمر السامي الكريم (أ/٢٠) تاريخ ٢٠-٣-١٤٣٢هـ، القاضي برفع الحد الأعلى لعدد أفراد الأسرة التي يشملها الضمان الاجتماعي من (٨) إلى (١٥) فرداً:

جدول رقم (٣٠٣) مخصّصات الضمان الاجتماعي

عدد الأفراد	المبلغ الشهري	المبلغ السنوي
١	٨٦٢ ريالاً	١٠٣٤٠ ريالاً
٢	١١٤٦ ريالاً	١٣٧٥٠ ريالاً
٣	١٤٣٠ ريالاً	١٧١٦٠ ريالاً
٤	١٧١٤ ريالاً	٢٠٥٧٠ ريالاً
٥	١٩٩٨ ريالاً	٢٣٩٨٠ ريالاً

عدد الأفراد	المبلغ الشهري	المبلغ السنوي
٦	٢٢٨٣ ريالاً	٢٧٣٩٠ ريالاً
٧	٢٥٦٧ ريالاً	٣٠٨٠٠ ريالاً
٨	٢٨٥١ ريالاً	٣٤٢١٠ ريالاً
٩	٣١٣٥ ريالاً	٣٧٦٢٠ ريالاً
١٠	٣٤١٩ ريالاً	٤١٠٣٠ ريالاً
١١	٣٧٠٣ ريالاً	٤٤٤٤٠ ريالاً
١٢	٣٩٨٨ ريالاً	٤٧٨٥٠ ريالاً
١٣	٤٢٧٢ ريالاً	٥١٢٦٠ ريالاً
١٤	٤٥٥٦ ريالاً	٥٤٦٧٠ ريالاً
١٥	٤٨٤٠ ريالاً	٥٨٠٨٠ ريالاً

ولو دققنا في المخصصات المذكورة التي يصرفها الضمان الاجتماعي بالطريقة الحالية، لوجدنا أنه لا يمكن بحال من الأحوال أن نزعّم أنها صُمّمت بعناية لسدّ حاجة المحتاجين، فعلى سبيل المثال: حُصص للشخص الواحد حسب الجدول ١٠, ٣٤٠, ١٠ ريالاً سنوياً، فهل روعي في ذلك تكلفة السكن والأكل والخدمات والمواصلات وغيرها من تكاليف الحياة؟ بالطبع لا، وهي بهذه الطريقة غير كافية، مما يتطلب في نظرنا ضرورة إعادة النظر في طريقة بناء المخصصات وتوزيعها، بحيث تسدّ فعلاً حاجة المحتاج.

### التوصية الرابعة

ربط مخصصات الضمان الاجتماعي أو برامج المساعدات الاجتماعية الحكومي بشروط استحقاق تنمية، منها:

#### أولاً: إلزامية تعليم الأبناء.

التعليم أساس في تنمية قدرات الأبناء وتحسينهم ضد الفقر، فمعظم الأسر (المقتدرة) في المملكة العربية السعودية أصبحت كذلك بفضل الله سبحانه وتعالى، ثم بفضل التعليم الذي تحصل عليه الأبناء، الذين ارتفعوا في السلم الوظيفي، وحققوا نجاحات لهم ولأسرهم، على الرغم من أنّ كثيراً من تلك الأسر في الأساس كانت من أبوين أميين أو شبه أميين، إلا أنّ التعليم كان هو الفارق الحقيقي، فالتعليم بمشيئة الله

تعالى، كفيل إلى حد كبير بتحسين أوضاع كثير من الأسر، وانتشالهم من حال إلى حال أفضل.

### ثانياً: إلزامية التدريب (في حالة القدرة).

بحيث يتم تدريب القادرين على العمل ممّن فاتهم قطار التعليم، أو الذين لم تناسب سنهم سن التعليم، ويكون تدريبهم مركزاً ومكثّفاً وموجهاً؛ للحصول على عمل مباشر نتيجة التدريب، حيث إنّ التدريب الجيد كفيل بتوفير فرصة عمل جيدة، وعليه تأمين دخل للأسرة.

### ثالثاً: إلزامية الوظيفة (في حال توفيرها للمستفيدين) التي تتحقق فيها شروط مناسبة يمكن وضعها من قبل الجهات المعنية.

بحيث يلزم من تتوافر وظيفة مناسبة له بأخذها حتى تتوافر له أفضل منها، وبحيث تتأصل ثقافة العمل لدى الفئات غير القادرة وإن كان دخلها لا يكفي، فيتمّ تعويض النقص وتكملة بقية متطلبات الحياة من خلال تبني فكرة خط الكفاية المركب.

### التوصية الخامسة

إعداد استراتيجية خاصة بالتنمية الاجتماعية وليس بالفقر، تكون أبرز ملامحها ما يأتي:

أولاً: أن يكون تركيز الخطة الاستراتيجية الأساس على الإنسان وبنائه، بحيث يتم فيها التركيز وبدرجة قوية على التعليم والتدريب والتأهيل للقادرين على ذلك (مذكور في التوصية الرابعة).

ثانياً: النظر إلى الوضع العام واستخلاص الأسباب الحقيقية المسببة للفقر أو لتردي الدخل لدى شريحة، بصرف النظر عن حجمها من سكان المملكة العربية السعودية، ومحاولة التصدي لها، ومن هذه الأسباب على سبيل المثال لا الحصر:



- الفقر المؤنث ويقصد به النساء اللاتي أصبحن فقيرات فقط لأنهن إناث، إما بسبب حرمان من التعليم أو حرمان من العمل، أو بسبب عدم توافر المواصلات، أو لأسباب ثقافية أو اجتماعية (هناك دراسة رائدة في هذا الشأن متوفرة لدى مؤسسة الملك خالد الخيرية).
- الطلاق وما يرتبط به من نفقة لا تُدفع لمستحقيها؛ بسبب عدم وجود آلية حقيقية ملزمة، ولعل تنظيم صندوق النفقة الذي يُدرس حالياً في هيئة الخبراء في مجلس الوزراء، يحد من هذه المشكلة وأثارها.
- كثرة انتشار الهجرة البعيدة عن التنمية بصورها كافة، وما يرتبط بها بطبيعة الحال من نقص في المدارس الأمر الذي يؤدي إلى نقص في التعليم، وازدياد عدد غير القادرين على العمل، ونقص في الخدمات الصحيّة والخدمات الأساسية، مما يوجد نوعاً من الفقر خاص بالمكان الذي تعيش فيه الأسرة وليس لأي سبب آخر.
- وضع العمالة الأجنبية وكثرتهم ومنافستهم المواطنين بصورة غير عادلة، مما يتسبب في قلة فرص العمل، وتضييق الدخل على المواطنين، والتسبب في نهاية الأمر بزيادة عدد الفقراء الذين ليس لديهم أفضلية تنافسية على العمالة الأجنبية.

### التوصية السادسة

تطوير جهاز الضمان الاجتماعي في وزارة الشؤون الاجتماعية، وتطوير طريقة عمله، فعلى الرغم من أنّ هذا الجهاز شهد في السنوات القليلة الماضية تطوراً ملحوظاً في آليات الصرف، وتبني سياسة شفافة في عمله، ويحاول جاهداً أن يكون على المستوى المطلوب، إلا أننا نطمح للمزيد ولا سيما في الأوجه الآتية:

أولاً: ربط جهاز الضمان الاجتماعي بصورة أو بأخرى بسياسات التنمية، وأن يكون شريكاً في صياغة السياسة التنموية وشريكاً في تنفيذها، بحيث لا يقتصر عمله على الصرف على المستحقين.

ثانياً: تطوير آليات البحث ودراسة الحالة الخاصة بالمستفيدين، فكم من مستفيد يأخذ إعانات من نظام الضمان الاجتماعي بغير وجه حق، ومن الممكن أنه يملك ثروة، ولكن لا يمكن إثباتها من خلال الآليات الموجودة حالياً لدى الضمان الاجتماعي، وفي هذه النقطة لا يُلام جهاز الضمان الاجتماعي، إذ يجب تمكين الجهاز، وتوفير الآليات المناسبة له؛ ليتمكن من التواصل مع بقية أجهزة الدولة، مثل مؤسسة النقد والبنوك ووزارة التجارة ووزارة العدل والأحوال الشخصية، ويُمكن من الوصول إلى معلومات عن السجل العقاري للمتقدم، بحيث يكون لدى القائمين على الجهاز فكرة أفضل وأكثر وضوحاً عن المتقدم للحصول على المساعدة وعن وضعه المادي.

وفي ما يأتي بيان بالشروط والمستندات المطلوب توافرها فيمن يرغب في الاستفادة من خدمات الضمان الاجتماعي (حسب الوضع الحالي) وما يُعمل به حالياً في جهاز الضمان الاجتماعي:

### (فئة المعاشات)

#### شروط الضمان الاجتماعي فئة المعاشات

أ. (الرجال)

١. البطاقة الشخصية أو دفتر العائلة.
٢. أن يتجاوز عمر المتقدم (١٨) عاماً.
٣. الإقامة في نطاق خدمات المكتب.
٤. الفحص الطبي بوساطة لجنة طبية في المستشفى لمن عمره دون ٦٠ عاماً.
٥. دراسة الحالة من خلال الزيارات الميدانية (عند الحاجة)

ب. (النساء الأرامل)

١. حفيظة النفوس أو شريحة من الحاسب الآلي من الأحوال المدينة (برنت) أو دفتر العائلة الخاص بالزوج المتوفى.
٢. الإقامة في نطاق حدود المكتب.

٣. دراسة الحالة من خلال الزيارات الميدانية (عند الحاجة)

ج. (النساء المطلقات)

١. بطاقة الأحوال المدنية أو شريحة الحاسب الآلي من الأحوال المدنية (برنت)، أو دفتر العائلة الخاص بوالد المطلقة.

٢. الإقامة في حدود نطاق خدمات المكتب.

٣. دراسة الحالة من خلال الزيارات الميدانية (عند الحاجة).

د. (الأيام)

١. دفتر العائلة الخاص بوالدهم، وإثبات السجل المدني الخاص بالأم.

٢. الإقامة في حدود نطاق خدمات المكتب.

٣. دراسة الحالة من خلال الزيارات الميدانية (عند الحاجة).

(فئة المساعدات)

**شروط الضمان الاجتماعي فئة المساعدات**

هـ. (العجز المؤقت)

١. البطاقة الشخصية أو دفتر العائلة.

٢. أن يتجاوز عمر المتقدم (١٨) عاماً.

٣. الفحص الطبّي بوساطة لجنة طبيّة في المستشفى، على أن تكون في فترة محددة.

٤. دراسة الحالة من خلال الزيارات الميدانية (عند الحاجة).

و. (أسر السجناء)

١. خطاب من السجن بتاريخ دخول السجين وخروجه.

٢. دفتر العائلة.

٣. دراسة الحالة من خلال الزيارات الميدانية (عند الحاجة).

- ز. (الأسر المتغيّب عنها عائلها أو هاجرها)
١. البطاقة الشخصية أو دفتر العائلة للعائل.
  ٢. الإقامة في نطاق خدمات المكتب بالنسبة إلى الأسرة.
  ٣. إثبات شرعي يثبت تغيّب العائل.
  ٤. دراسة الحالة من خلال الزيارات الميدانية (عند الحاجة).

ح. (كوارث)

١. الإثبات الشخصي لصاحب الكارثة.
٢. مستند بتملك الأعيان المحترقة.
٣. معرفة مقدار الدخل.

فكما هو ملاحظ، مثل هذه الشروط والمستندات لا تُمكن من معرفة من يملك ثروة، فليس هناك تأكيد من أملاك عقارية أو أسهم أو حسابات بنكية أو غيره، فضلاً عن أن الزيارات الميدانية التي نراها غير كافية أصلاً للتأكد من أمور كثيرة، بالإضافة إلى أنها تُنفذ فقط عند الحاجة لذلك، لذا نرى تأكيد ضرورة ربط جهاز الضمان الاجتماعي ببقية أجهزة الدولة، وضرورة تطوير آليات البحث والتقصي عن المستفيدين والمتقدمين لجهاز الضمان الاجتماعي.

### التوصية السابعة

إبراز جهود الدولة التي تعملها في خدمة المواطن، وفي الدعم الحكومي المختلف الأشكال الذي تقدّمه للمواطنين، فكثير من الناس لا يعرف إلا مخصّصات الضمان الاجتماعي، ويتكلم عنها وعن عدم كفايتها، إشارة على قلّة الدعم الحكومي، بينما الواقع أن حكومة المملكة العربية السعودية تقدّم خدمات كثيرة مختلفة للمواطنين قلّ أن تجد مثلها في معظم دول العالم، فالدولة تقدّم مخصّصات عن طريق نظام الضمان الاجتماعي، وتقدّم مساعدات مالية نقدية مقطوعة عن طريق جهاز الضمان الاجتماعي، مخصصة لأغراض كثيرة، منها التعليم (عن طريق الحقيبة والزي المدرسي)، وتُعوّض

في الكوارث، وتساعد على ترميم المنازل، وتوفّر الأدوية للأمراض المستعصية، وتسهم في تسديد فواتير الخدمات، وتقدّم بطاقات الشراء المخفّض للمواد الغذائية، وتدعم الأسر المنتجة، إضافة لما تقدّمه الحكومة الرشيدة من خدمات أخرى، مثل مجانية التعليم (دون رسوم)، ومجانية الخدمات الصحيّة (في حال توافرها للأسر)، والابتعاث الحكومي، وغيرها من الخدمات والإعانات، هذه الجهود جزء منها غير معروف للناس، وجزء منها لم يأخذ حيّزاً إعلامياً ولم يبرز، وربما يعود السبب إلى عدم وضعها كلها داخل مظلة واحدة.

### التوصية الثامنة

تطوير آليات جباية الزكاة في المملكة العربية السعودية، فمن المعروف أن مخصّصات نظام الضمان الاجتماعي هي في الأساس من الزكاة، وتُكمل الدولة مشكورة المتبقي، وتصرف ذلك للمستحقين، ونحن على يقين أنّ الزكاة لو تمّت جبايتها بصورة جيدة، لأمكن ذلك من مضاعفة دخل مصلحة الزكاة والدخل عدة مرات؛ مما يمكن الحكومة من الصرف على مخصّصات الضمان الاجتماعي، وزيادة المخصّصات، وزيادة الفئات المشمولة دون أن تتكبّد أيّ تكلفة مالية إضافية، بل ربما يتوافر لديها فائض مالي من ذلك.



## المراجع العربية

١. التير، مصطفى عمر ١٩٨٩م ساهمات في أسس البحث الاجتماعي. لم ترد مدينة النشر: معهد الإنماء العربي.
٢. عبيدات، ذوقان وآخرون ١٩٩٢م البحث العلمي - مفهومه - أدوات - أساليبه - . عمان: دار الفكر للنشر والتوزيع.
٣. عبد الرؤوف، محمود ١٩٩١م الحاجات الأساسية في الوطن العربي - حاجات الإنسان العربي للغذاء والصحة ورعاية الطفولة - . الحلقة النقاشية الثانية عشرة. ٥٥ - ٨٨. دمشق: دار طلاس للدراسات والترجمة والنشر والمعهد العربي للتخطيط.
٤. المركز العربي للدراسات الأمنية والتدريب ١٤٠٦هـ «الفقر والجريمة» الندوة العلمية الثالثة - الخطة الأمنية الوقائية العربية الأولى - الرياض.
٥. السيد، سميرة أحمد ١٩٩٥م استراتيجيات وأساليب البحث الاجتماعي. الرياض: لم ترد دار النشر.

## المراجع الإنجليزية

1. Isaac, Stephen & William B. Michael 1982 Handbook in Research and Evaluation. San Diego, California: Edits Publishers.
2. Schiller, Bradley 1989 The Economics of Poverty and Discrimination. USA New Jersey: Hall, Inc. Division of Simon and Schuster.







